

**ZARZĄDZENIE Nr 530/23**  
**WÓJTA GMINY SUWAŁKI**

z dnia 04 maja 2023 r.

**w sprawie przedstawienia raportu o stanie Gminy Suwałki za rok 2022**

Na podstawie art. 28 aa ust. 1 oraz art. 30 ust. 1 ustawy z dnia 8 marca 1990 r. o samorządzie gminnym (Dz. U. 2023.572) **zarządza się**, co następuje:

- § 1. Przedstawia się raport o stanie Gminy Suwałki za rok 2022 stanowiący załącznik do niniejszego zarządzenia.
- § 2. Raport o stanie Gminy Suwałki za rok 2022 podlega przedłożeniu Radzie Gminy Suwałki oraz publikacji w Biuletynie Informacji Publicznej na stronie internetowej Gminy Suwałki.
- § 3. Wykonanie zarządzenia powierza się Zastępcy Wójta Gminy Suwałki.
- § 4. Zarządzenie wchodzi w życie z dniem podpisania.

  
Wójt  
Zbigniew Mackiewicz

Załącznik  
do Zarządzenia Nr 530/23  
Wójta Gminy Suwałki  
z dnia 04 maja 2023 r.

# **RAPORT O STANIE GMINY SUWAŁKI ZA 2022 ROK**



**Suwałki, maj 2023 r.**

Szanowni Państwo,

z wielką satysfakcją przedstawiam Państwu kolejne wydanie Raportu o Stanie Gminy Suwałki sporządzonego zgodnie z art. 28aa ust. 1 ustawy z dnia 8 marca 1990 r. o samorządzie gminnym. To gruntowne i sumaryczne źródło wiedzy o naszej Gminie i podjętych działaniach w 2022 roku. Opracowanie to przybliży Państwu zadania, jakie realizowane były w naszej gminie oraz zmiany zachodzące w różnych sferach i obszarach życia Mieszkańców, a także pozwoli zrozumieć funkcjonowanie administracji samorządowej szczebla gminnego. Był to rok, w którym nasze plany musiały zostać zweryfikowane przez sytuację międzynarodową- konflikt na Ukrainie spowodował, że na gminę nałożono dodatkowe obowiązki związane z zapewnieniem pomocy uchodźcom z terenów wojennych. Był to też sprawdzian naszej wrażliwości i empatii, który, moim zdaniem zdaliśmy celująco. Niemniej jednak, pomimo piętrzących się problemów, starałem się wraz z Radą Gminy sprostać Państwa wymaganiom i realizować przyjęte założenia zgodnie z opracowanym harmonogramem.

W minionym roku ukończono wiele ważnych inwestycji, które z pewnością wpłynęły na rozwój, postrzeganie i estetykę gminy, a także poprawiły bezpieczeństw jej mieszkańców. Do najważniejszych zadań inwestycyjnych w 2022 roku możemy zaliczyć: zakończenie inwestycji drogowych w miejscowościach Korkliny, Okuniowiec, Mała Huta. Zrealizowaliśmy szereg inwestycji mających na celu poprawę bezpieczeństwa pieszych poprzez budowę i przebudowę dróg w miejscowościach: Leszczewek, Magdalenowo, Zielone Kamedulskie, Dubowo Drugie, Płociczno-Tartak. Dofinansowaliśmy też inwestycje drogowe realizowane przez powiat suwalski, które w znacznym stopniu poprawiły komunikację na terenie gminy. Zadbaliśmy także o infrastrukturę integracji społecznej oraz infrastrukturę turystyczną m.in. przez: budowę dwóch pomostów pływających przy plaży w miejscowości Gawrych Ruda, zagospodarowanie plaży w miejscowości Osowa czy też wymianę źródła ciepła na ekologiczne w świetlicy w Sobolewie. W dalszym ciągu utrzymujemy jakość usług oświatowych, kulturalnych, sportowych i publicznych. Pomimo piętrzących się trudności, staraliśmy się sprostać nowym realiom funkcjonowania i zachować jakość świadczonych usług.

Każda inwestycja jest przejawem troski o Naszą Gminę. Zaufanie i stabilizacja, są gwarantem dobrej współpracy, pomiędzy inwestorami a władzami samorządowymi, oferującymi pełne wsparcie procesu inwestycyjnego. Te wymienione, jak i inne działania nie byłyby możliwe bez partnerskiej i efektywnej współpracy organów władzy samorządowej oraz bez zaangażowania pracowników samorządowych. Wspólna wizja gminy to jeden z filarów rozwoju.

Mam nadzieję, że niniejszy raport będzie wyczerpującym źródłem wiedzy na temat zmian i dokonań, jakie miały miejsce w ubiegłym roku w Gminie Suwałki. Raport o stanie gminy to nie tylko liczby i zestawienia, ale przede wszystkim próba ukazania aktywności samorządowców podjętej dla poprawy warunków życia w naszej małej ojczyźnie. W swoich działaniach zawsze dążymy do celu, jakim jest satysfakcja mieszkańców, i to ona jest wymierną oceną naszej samorządowej działalności. Nasza Gmina to Nasz wspólny dom i razem zmieniamy go na lepsze, by żyło się Nam razem jak najlepiej.

WÓJT  
Zbigniew Mędrakiewicz

## **I. Wstęp**

Ustawa z dnia 11 stycznia 2018 r. o zmianie ustawy w celu zwiększenia udziału obywateli w procesie wybierania, funkcjonowania i kontrolowania niektórych organów publicznych (Dz.U.2018 r., poz. 130) wprowadziła do ustawy o samorządzie gminnym art. 28 aa, który nakłada obowiązek sporządzania przez wójta, raportu o stanie gminy. Rada gminy rozpatruje raport podczas sesji, na której podejmowana jest uchwała rady gminy w sprawie udzielenia lub nieudzielenia absolutorium wójtowi. Raport o stanie gminy rozpatrywany jest w pierwszej kolejności. Nad przedstawionym raportem o przeprowadza się debatę. Realizując ww. obowiązek wynikający z ustawy o samorządzie gminnym Wójt Gminy Suwałki przekazuje sporządzony Raport o stanie Gminy Suwałki za 2022 rok. W raporcie zgromadzone zostały dane dotyczące Gminy, funkcjonowania jednostek organizacyjnych, wykonania budżetu oraz realizacji strategii i polityk, jak również stan inwestycji oraz szereg innych danych, które z pewnością mogą posłużyć mieszkańcom Gminy do zwiększenia wiedzy na temat funkcjonowania samorządu. Dokument ten może stanowić również podstawę do prowadzenia w przyszłości szerokiego dialogu na temat przyszłości Gminy i jej kierunków rozwoju. Zawarte w raporcie informacje podzielone zostały na sześć obszarów badawczych, wśród których znalazły się: finanse, mienie komunalne, polityka społeczno-gospodarcza, planowanie przestrzenne, oświata i kultura, opieka społeczna. Raport zawiera informacje o gminie w okresie od 1 stycznia 2022 roku do 31 grudnia 2022 roku. Dane pochodzą ze zbiorów Urzędu Gminy Suwałki, jednostek organizacyjnych gminy, instytucji kultury Gminy Suwałki oraz Głównego Urzędu Statystycznego.

## **II. Informacje ogólne**

Gmina Suwałki została utworzona w 1973 roku, położona jest w północnej części województwa podlaskiego w powiecie suwalskim wokół miasta Suwałki. Leży w otulinie Suwalskiego Parku Krajobrazowego oraz na terenie Wigierskiego Parku Narodowego. Zajmuje obszar prawie 265 km kwadratowych, tworzy ją 49 sołectw (54 miejscowości) Gmina Suwałki graniczy z 6 gminami powiatu suwalskiego oraz Gminą Krasnopol (powiat sejneński) i Gminą Nowinka (powiat augustowski). Zgodnie z danymi ewidencji ludności, na dzień 31.12.2022 r. gminę zamieszkiwało 7688 osób. Gmina Suwałki jest gminą wiejską, dlatego też dominującą rolę w gospodarce gminy stanowi rolnictwo, które ze względu na charakterystyczny krajobraz Suwalszczyzny z powodzeniem rozwija się na równinach. Rolnicy indywidualni gospodarują na ok 84% użytków rolnych. Charakterystyczną cechą rolnictwa w Gminie Suwałki jest różnorodność produkcji, przy dominacji bydła mlecznego i mięsnego oraz trzody chlewnej. Działalność gospodarcza na terenie gminy to w większości zakłady produkcyjno-usługowe -głównie w zakresie stolarstwa, mechaniki pojazdowej, budownictwa, produkcji materiałów budowlanych, instalacji wodno-kanalizacyjnych i kamieniarstwa. Suwalszczyzna obfituje w wiele naturalnych kopalin. Na terenie gminy Suwałki znajduje się kilka kopalni, które wydobywają żwir i piasek. Walerami gminy są przede wszystkim jej zasoby naturalne -tereny sprzyjające rozwojowi turystyki i agroturystyki z wykorzystaniem szczególnie atrakcyjnych miejsc i miejscowości: Starego Folwarku, Płociczna i Gawrych Rudy (przy jeziorze Wigry), Krzywego (przy jeziorze Krzywe), Osowy (przy jeziorach Okmin i Ozewo) oraz niezapomniane zasoby przyrodnicze skupione na terenie Wigierskiego Parku Narodowego.

### III. Finanse Gminy Suwałki

Budżet Gminy Suwałki na 2022 rok został uchwalony 28 grudnia 2021 roku zgodnie z Uchwałą Nr XXXVII/375/21 Rady Gminy Suwałki i obejmował:

- 1) po stronie planowanych dochodów kwotę 43 932 561,66 zł, z tego:
  - a) dochody bieżące wynosiły 42 054 007,48 zł;
  - b) dochody majątkowe wynosiły 1 878 554,18 zł,
- 2) po stronie planowanych wydatków kwotę 57 355 303,36 zł, z tego:
  - a) wydatki bieżące wynosiły 41 775 689,25 zł;
  - b) wydatki majątkowe wynosiły 15 579 614,11 zł,
- 3) po stronie planowanych przychodów kwotę 14 206 741,70 zł;
- 4) po stronie planowanych rozchodów kwotę 784 000,00 zł;
- 5) ustalono rezerwy:
  - a) ogólną w wysokości 70 000,00 zł;
  - b) celową w wysokości 498 731,00 zł z przeznaczeniem na:
    - na realizację zadań własnych z zakresu zarządzania kryzysowego w kwocie 135 000,00 zł,
    - na realizację zadań własnych z zakresu oświaty i wychowania w kwocie 332 681,00 zł,
    - na realizację własnych zadań inwestycyjnych w kwocie 31 050,00 zł.

Upoważniono Wójta Gminy do:

- 1) zaciągania kredytów i pożyczek na:
  - a) sfinansowanie przejściowego deficytu budżetu w kwocie 2 000 000,00 zł;
- 2) dokonywania zmian w planie wydatków, z wyłączeniem przeniesień wydatków między działami, w tym także do dokonywania zmian w planie wydatków inwestycyjnych, z wyłączeniem rozszerzania zakresu rzeczowego zadań oraz wprowadzania nowych zadań;
- 3) dokonywania zmian w planie dochodów i wydatków związanych ze:
  - zmianą kwot lub uzyskaniem płatności przekazywanych z budżetu środków europejskich, o ile zmiany te nie pogorszą wyniku budżetu,
  - zmianami w realizacji przedsięwzięcia finansowanego z udziałem środków europejskich albo środków, o których mowa w art. 5 ust. 1 pkt 3, o ile zmiany te nie pogorszą wyniku budżetu,
  - zwrotem płatności otrzymanych z budżetu środków europejskich;
- 4) zaciągania zobowiązań z tytułu umów, których realizacja w roku budżetowym i w latach następnych jest niezbędna dla zapewnienia ciągłości działania gminy i z których wynikające płatności wykraczają poza rok budżetowy;
- 5) przekazania uprawnień kierownikom jednostek organizacyjnych gminy do zaciągania zobowiązań z tytułu umów, których realizacja w roku budżetowym i w latach następnych jest niezbędna dla zapewnienia ciągłości działania gminy i z których wynikające płatności wykraczają poza rok budżetowy;
- 6) lokowania wolnych środków budżetowych na rachunkach bankowych w innych bankach niż bank prowadzący obsługę budżetu gminy.

W ciągu roku budżetowego dokonano 25 zmian budżetu gminy z uwagi na przyjęcie środków na zadania zlecone, pozyskanie środków na zadania inwestycyjne oraz inne czynniki mające wpływ na finanse gminy. Plan budżetu Gminy Suwałki w 2022 roku po wprowadzonych zmianach po stronie dochodów wyniósł 71 857 548,05 zł natomiast po stronie wydatków 77 352 228, 41zł.

Dochody planowane na 2022 rok w kwocie 71 857 548,05 zł zostały wykonane w kwocie 72 491 734,50 zł co stanowi 100,88%.

Wysokość wykonanych dochodów budżetowych działami oraz struktura udziału poszczególnych działów w dochodach ogółem przedstawia się następująco:

Raport o stanie Gminy Suwałki za rok 2022

Lp.	Dział	Wyszczególnienie	Kwota dochodów wykonanych	% udziału w dochodach ogółem
1.	010	Rolnictwo i łowiectwo	1 088 330,86	1,50
2.	100	Górnictwo i kopalnictwo	2 971 842,13	4,10
3.	600	Transport i łączność	2 339 334,79	3,23
4.	630	Turystyka	487 471,07	0,67
5.	700	Gospodarka mieszkaniowa	3 241 565,96	4,47
6.	710	Działalność usługowa	72 508,00	0,10
7.	720	Informatyka	100 000,00	0,14
8.	750	Administracja publiczna	1 011 174,76	1,40
9.	751	Urzędy naczelnych organów władzy państwowej, kontroli i ochrony prawa oraz sądownictwa	1 610,00	0,00
10.	754	Bezpieczeństwo publiczne i ochrona przeciwpożarowa	2 254 571,39	3,11
11.	756	Dochody od osób prawnych, od osób fizycznych i od innych jednostek nieposiadających osobowości prawnej oraz wydatki związane z ich poborem	32 542 391,56	44,89
12.	758	Różne rozliczenia	6 468 128,38	8,92
13.	801	Oświata i wychowanie	1 941 046,75	2,68
14.	851	Ochrona zdrowia	1 300,98	0,00
15.	852	Pomoc społeczna	2 581 581,36	3,56
16.	853	Pozostałe zadania w zakresie polityki społecznej	6 600 392,37	9,11
17.	854	Edukacyjna opieka wychowawcza	114 944,00	0,16
18.	855	Rodzina	6 498 399,93	8,96
19.	900	Gospodarka komunalna i ochrona środowiska	2 156 169,21	2,97
20.	921	Kultura i ochrona dziedzictwa narodowego	120,00	0,00
21.	926	Kultura fizyczna	18 851,00	0,03
<b>RAZEM:</b>			<b>72 491 734,50</b>	<b>100,00</b>

Z analizy w/w zestawienia wynika, iż kwotowo największy udział w dochodach budżetowych 2022 roku miały dochody pozyskane:

*Raport o stanie Gminy Suwałki za rok 2022*

- w dziale „Dochody od osób prawnych, od osób fizycznych i od innych jednostek nieposiadających osobowości prawnej (...)”, w tym m.in. podatki i opłaty lokalne wraz z otrzymaną rekompensatą za dochody utracone w 2018 roku w związku ze zmianą w opodatkowaniu podatkiem od nieruchomości elektrowni wiatrowych (4 285 707,00 zł) oraz udziały gminy w podatkach stanowiących dochód budżetu państwa (11 050 170,11 zł);
- w dziale „Pozostałe zadania w zakresie polityki społecznej” środki z Funduszu Przeciwdziałania COVID-19, w tym m.in. świadczenia z tytułu dodatku węglowego i dodatku dla podmiotów wrażliwych z tytułu wykorzystania niektórych źródeł ciepła (5 850 8966,29 zł);
- w dziale „Rodzina” dotacje celowe uzyskane z budżetu państwa m.in. na świadczenia wychowawcze, na świadczenia rodzinne, na świadczenia z funduszu alimentacyjnego, na Kartę Dużej Rodziny, na składki na ubezpieczenie społeczne (6 458 810,01 zł);
- w dziale „Różne rozliczenia”, w tym m.in. subwencje z budżetu państwa (5 152 396,00 zł) oraz odsetki z tytułu lokowania środków finansowych zgromadzonych na rachunku bankowym gminy (1 161 368,38 zł).

Struktura dochodów gminy wykonanych za 2022 rok i ich udział % przedstawia się następująco:

Lp.	Wyszczególnienie	Kwota wykonania	% udziału w dochodach ogółem
<b>I.</b>	<b>Dochody bieżące:</b>	<b>64 983 090,39</b>	<b>89,64</b>
1.	dochody z tytułu udziału we wpływach z podatku dochodowego od osób fizycznych	10 504 714,57	14,49
2.	dochody z tytułu udziału we wpływach z podatku dochodowego od osób prawnych	545 455,54	0,75
3.	subwencje ogólne	5 152 396,00	7,10
4.	z tytułu dotacji i środków przeznaczonych na cele bieżące, w tym:	16 597 048,50	22,90
-	dotacje i środki na zadania zlecone	15 024 466,68	20,73
5.	środki z Funduszu Pomocy na finansowanie zadań bieżących w zakresie pomocy obywatelom Ukrainy, w tym:	2 523 436,48	3,48
-	środki na zadania zlecone	2 304 741,28	3,18
6.	pozostałe dochody bieżące, w tym	29 660 039,30	40,92
-	z podatku od nieruchomości	14 264 786,13	19,68
-	z opłaty eksploatacyjnej	2 971 062,07	4,10
<b>II.</b>	<b>Dochody majątkowe</b>	<b>7 508 644,11</b>	<b>10,36</b>
1.	ze sprzedaży majątku	270 269,11	0,37
2.	z tytułu dotacji oraz środków przeznaczonych na inwestycje	7 233 005,41	9,98
3.	pozostałe dochody majątkowe	5 369,59	0,01
<b>Ogółem dochody wykonane</b>		<b>72 491 734,50</b>	<b>100,00</b>

*Raport o stanie Gminy Suwałki za rok 2022*

Z analizy w/w zestawienia wynika, iż największy udział w dochodach budżetowych 2022 roku miały dochody bieżące, który wyniósł 89,64%, w tym pozostałe dochody bieżące (40,92%), w których udział podatku od nieruchomości wyniósł 19,68%, a udział opłaty eksploatacyjnej wyniósł 4,10%. Udział dochodów majątkowych w dochodach wykonanych wyniósł 10,36%, w tym udział dotacji oraz środków przeznaczonych na inwestycje wyniósł 9,98%.

W 2022 roku pozyskano do budżetu gminy m.in.:

- dofinansowanie z Programu Odnowy Wsi Województwa Podlaskiego- "Kreatywna wieś" na projekt „Modernizacja źródeł ciepła w świetlicy wiejskiej w Sobolewie” w kwocie 25 000,00 zł;
- dofinansowanie z Rządowego Funduszu Rozwoju Dróg na zadania:

Lp.	Nazwa zadania inwestycyjnego	Wysokość dofinansowania
1	Budowa drogi gminnej nr 102038B Krzywe-Mała Huta	700 800,00
2	Przebudowa drogi wewnętrznej w msc. Płociczno-Osiedle, gm. Suwałki	394 000,00
3	Budowa drogi nr 102001B w msc. Biała Woda, gm. Suwałki-Etap II	1 128 079,20
<b>Ogółem kwota dofinansowania</b>		<b>2 222 879,20</b>

- dofinansowanie z Państwowego Gospodarstwa Leśnego Lasy Państwowe na zadanie inwestycyjne pn. „Budowa drogi gminnej Nr 102022B-przez wieś Korkliny oraz drogi gminnej Nr 101993B-Kuków Folwark-Korkliny" w kwocie 100 000,00 zł;

- dofinansowanie z Funduszu Wsparcia Gmin i Powiatów z Urzędu Marszałkowskiego Województwa Podlaskiego na zakup autobusu do przewozu dzieci do szkół w kwocie 689 753,25 zł;

- środki z Rządowego Funduszu Rozwoju Mieszkalnictwa w związku z podjętą Uchwałą nr XXVIII/301/21 Rady Gminy Suwałki z dnia 27 kwietnia 2021 r. w sprawie zatwierdzenia wniosku o wsparcie ze środków Rządowego Funduszu Rozwoju Mieszkalnictwa na sfinansowanie objęcia udziałów w utworzonej Społecznej Inicjatywie Mieszkaniowej „KZN-Podlaskie” sp. z o.o. w kwocie 3 000 000,00 zł;

- dotację w ramach Rządowego programu „Aktywna tablica” dla Szkoły Podstawowej w Nowej Wsi i Starym Folwarku na zakup pomocy dydaktycznych w kwocie 49 000,00 zł;

- środki od Wojewody Podlaskiego z Funduszu Przeciwdziałania COVID-19 na program „Korpus Wsparcia Seniorów-Moduł II” w kwocie 32 426,00 zł;

- dofinansowanie z Urzędu Marszałkowskiego Województwa Podlaskiego na zakup sprzętu ratowniczo-gaśniczego i umundurowania dla Ochotniczych Straży Pożarnych w kwocie 30 500,00 zł;

- dofinansowanie od Ministra Sportu i Turystyki ze środków Funduszu Zajęć Sportowych dla Uczniów na realizacji zajęć sportowych dla uczniów z elementami gimnastyki korekcyjno-kompensacyjnej w kwocie 18 720,00 zł;

- dotację z Ministerstwa Edukacji i Nauki na przedsięwzięcie pn. „Poznaj Polskę” na organizację wycieczki szkolnej dla dzieci w Szkole Podstawowej w Płocicznie-Tartak w kwocie 15 000,00 zł;

- dofinansowanie z WFOŚ i GW w Białymstoku na koszty obsługi programu „Czyste powietrze” w kwocie 19 361,79 zł;

- dofinansowanie od Wojewody Podlaskiego na działania związane z zakupem masztu i flagi oraz na ich instalację w zakresie projektu pn. „Pod Biało-czerwoną” w kwocie 7 992,54 zł;

- dofinansowanie z Województwa Podlaskiego na utrzymanie grobów i cmentarzy wojennych w kwocie 3 000,00 zł;

- dofinansowanie z Narodowego Funduszu Ochrony Środowiska i Gospodarki Wodnej oraz Wojewódzkiego Funduszu Ochrony Środowiska i Gospodarki Wodnej w Białymstoku na zadanie



*Raport o stanie Gminy Suwałki za rok 2022*

realizowane w 2021 roku i 2022 roku w zakresie usuwania folii rolniczej i innych odpadów pochodzących z działalności gospodarczej z terenu gminy Suwałki w kwocie 18 747,81 zł;

- dodatkowe dochody z tytułu udziału we wpływach z podatku dochodowego od osób fizycznych w kwocie 2 888 418,57 zł. W latach 2022-2027 jednostka samorządu terytorialnego jest obowiązana do przeznaczenia 15% kwoty otrzymanej na zadania z zakresu poprawy efektywności energetycznej, rozwoju odnawialnych źródeł energii w rozumieniu art. 2 pkt 22 ustawy z dnia 20 lutego 2015 r. o odnawialnych źródłach energii (Dz. U. z 2022 r. poz. 1378 i 1383) oraz na ograniczenie kosztów zakupu ciepła lub energii ponoszonych przez odbiorców;

- w związku z realizacją obowiązków wynikających z ustawy z dnia 12 marca 2022 r. o pomocy obywatelom Ukrainy w związku z konfliktem zbrojnym na terytorium tego państwa (Dz. U. z 2022 r. poz. 583) otrzymano środki z Funduszu Pomocy w łącznej kwocie 2 523 436,48 zł: na wypłatę świadczeń pieniężnych z tytułu zapewnienia zakwaterowania i wyżywienia obywatelom Ukrainy, na realizację dodatkowych zadań oświatowych związanych z kształceniem, wychowaniem i opieką nad dziećmi i uczniami będącymi obywatelami Ukrainy, na pokrycie kosztów nadawania numerów PESEL na wnioski obywateli Ukrainy, na wypłaty świadczeń z zakresu pomocy społecznej i rodziny na zapewnienie zakwaterowania i całodziennego wyżywienia zbiorowego.

W 2022 roku otrzymano zwrot nadwyżki podatku VAT od transakcji wywłaszczenia gruntów należących do gminy za otrzymane odszkodowanie za lata 2017, 2018, 2020 w kwocie 936 136,00 zł.

Na zadania zrealizowane w 2022 roku i w poprzednich latach otrzymano środki pomocowych z UE w wysokości 1 642 988,23 zł, w tym dochody bieżące wyniosły 455 607,81 zł, dochody majątkowe wyniosły 1 187 380,42 zł.

Wysokość środków otrzymanych w ramach środków pomocowych z UE wraz z środkami z budżetu państwa na poszczególne projekty przedstawiono w tabeli poniżej:

Lp.	Program	Środki z budżetu UE	Środki krajowe	Okres realizacji	Jednostka realizująca projekt
	Nazwa projektu				
1.	Program Rozwoju Obszarów wiejskich na lata 2014-2020	238 494,00	0,00	2021-2022	Urząd Gminy Suwałki
	„Rozbudowa sieci wodociągowej i sieci kanalizacyjnej w m. Krzywe”				
2.	Program Współpracy INTEREEG V-A Litwa-Polska 2014-2020	484 208,30	0,00	2021-2022	Urząd Gminy Suwałki
	„Współpraca Litwy i Polski w zakresie ochrony dziedzictwa kulturowego i promowania rozwoju turystyki”				
3.	Program Operacyjny Województwa Podlaskiego na lata 2014-2020	2 278,77	0,00	2022	Urząd Gminy Suwałki, SWOPR
	„Zagospodarowanie przestrzeni publicznej nad jez. Okmin w msc. Osowa”				
4.	Program Operacyjny Wiedza	11 040,68	2 059,32	2022	Urząd Gminy

Raport o stanie Gminy Suwałki za rok 2022

	Edukacja Rozwój 2014-2020 „Konsultacje dokumentów planistycznych w podlaskich gminach-edycja II”				Suwałki
5.	Program Operacyjny Polska Cyfrowa na lata 2014-2020 „Cyfrowa gmina”	100 000,00	0,00	2022	Urząd Gminy Suwałki
6.	Program Operacyjny Województwa Podlaskiego na lata 2014-2020 „Od najmłodszych lat zdobywamy świat”	84 140,15	0,00	2021-2022	Szkoła Podstawowa w Starym Folwarku, Szkoła Podstawowa w Płocicznie-Tartak
7.	Program Operacyjny Polska Cyfrowa na lata 2014-2020 „Granty PPR -Wsparcie dzieci z rodzin popegeerowskich w rozwoju cyfrowym”	216 936,00	0,00	2022	Urząd Gminy Suwałki
8.	Program Rozwoju Obszarów Wiejskich 2014 – 2020 „Utworzenie inkubatora przetwórstwa lokalnego w Sobolewie”	260 697,00	0,00	2020-2021	Urząd Gminy Suwałki
9.	Program Operacyjny Województwa Podlaskiego na lata 2014-2020 „Zielona Gmina III – budowa instalacji OZE na budynkach użyteczności publicznej Gminy Suwałki”	34 145,15	0,00	2019-2021	Urząd Gminy Suwałki
10.	Program Operacyjny Województwa Podlaskiego na lata 2014-2020 „Zielona Gmina IV - instalacja paneli fotowoltaicznych na potrzeby budynków mieszkalnych w Gminie Suwałki”	211 048,18	0,00	2021-2022	Urząd Gminy Suwałki, mieszkańcy Gminy Suwałki
<b>Razem</b>		<b>1 642 988,23</b>	<b>2 059,32</b>	<b>x</b>	<b>x</b>

Udział poszczególnych dochodów podatkowych (bez odsetek i kosztów upomnień) zrealizowanych w wysokości 30 625 541,40 zł, w dochodach ogółem stanowi 42,25%, a ich struktura w dochodach ogółem przedstawia się następująco:

Raport o stanie Gminy Suwałki za rok 2022

Lp.	Wyszczególnienie	Kwota wykonania	Udział %
1.	podatek od nieruchomości	14 264 786,13	19,68
2.	udziały we wpływach z podatku dochodowego od osób fizycznych (udział 38,34%)	10 504 714,57	14,49
3.	opłata eksploatacyjna	2 971 062,07	4,10
4.	podatek od czynności cywilnoprawnych	852 623,73	1,18
5.	udziały we wpływach z podatku dochodowego od osób prawnych (udział 6,71%)	545 455,54	0,75
6.	podatek od środków transportowych	802 320,25	1,11
7.	podatek rolny	419 387,39	0,58
8.	podatek leśny	235 481,61	0,32
9.	wpływy z opłaty skarbowej	25 410,00	0,03
10.	podatek dochodowy od osób fizycznych opłacany w formie karty podatkowej	4 300,11	0,01
<b>Razem dochody podatkowe</b>		<b>30 625 541,40</b>	<b>42,25</b>
<b>Ogółem dochody wykonane</b>		<b>72 491 734,50</b>	<b>x</b>

Z analizy w/w zestawienia wynika, iż największy udział w dochodach budżetowych w 2022 roku, z podstawowych dochodów podatkowych, miał podatek od nieruchomości (19,68%), drugim dość znaczącym dochodem były udziały we wpływach z podatku dochodowego od osób fizycznych (14,49%) oraz wpłaty z tytułu opłaty eksploatacyjnej (4,10%).

W 2022 roku biorąc pod uwagę uzasadnioną sytuację poszczególnych podmiotów zastosowano:

1) umorzenia:

- w podatku od nieruchomości na kwotę 45 999,00 zł,
- w podatku rolnym na kwotę 1 615,00 zł.

2) odroczenia:

- w podatku od nieruchomości na kwotę 17 288,00 zł.

Wobec podatników zalegających z zapłatą należności w podatkach i opłatach lokalnych prowadzone było w ciągu całego roku postępowanie upominawcze (wystawiono 1 081 szt. upomnień na kwotę 2 941 931,95 zł) oraz postępowanie egzekucyjne (wystawiono 61 szt. tytułów wykonawczych na kwotę 45 683,60 zł). Zdarzają się jednak sytuacje, że tytuły egzekucyjne są zwracane do Gminy Suwałki z powodu ich nieściągalności. W stosunku do podatników, u których powstały zaległości na koniec roku 2022 działania windykacyjne zostaną wzmożone w 2023 roku. Zaległości z tytułu należnych dochodów na koniec roku 2022 wyniosły 2 110 695,41 zł, co stanowi 2,91% w stosunku do dochodów wykonanych, w tym największe zaległości kumulują się z tytułu należności z tytułu podatków lokalnych (1,46%), zaliczek alimentacyjnych i funduszu alimentacyjnego (1,01%), opłaty eksploatacyjnej (0,12%), opłaty za gospodarowanie odpadami komunalnymi (0,16%). Na należności z tytułu należnych dochodów podatkowych i opłat na koniec roku 2022 złożyły się m.in. podatki należne od podmiotów wobec których ogłoszono upadłość lub są w restrukturyzacji, należności od tych podmiotów na dzień 31 grudnia 2022 roku wyniosły 1 920 917,66 zł. Restrukturyzację prowadzi przedsiębiorca zagrożony niewypłacalnością oraz taki, który jest już niewypłacalny. Upadłość

natomiast ogłoszona została wobec dłużników niewypłacalnych. Są sytuacje gdy syndyk masy upadłościowej danego przedsiębiorstwa rokrocznie składa deklarację na podatek od nieruchomości, a podatki nie są uiszczane. W stosunku do roku 2021 w roku 2022 zauważalna jest tendencja rosnąca kwoty zaległości w podatkach lokalnych, pomimo podejmowanych działań windykacyjnych. Wysokość należności od podmiotów, które znajdują się w upadłości lub restrukturyzacji na koniec 2022 roku wyniosła:

- z podatku od nieruchomości od osób prawnych, od osób fizycznych i od innych jednostek nieposiadających osobowości prawnej w kwocie 1 913 212,01 zł,
- z podatku od środków transportowych w kwocie 5 896,65 zł,
- z opłat za gospodarowanie odpadami komunalnymi w kwocie 1 770,00 zł,
- z podatku rolnego w kwocie 39,00 zł.

Zaległe należności z tytułu zaliczek alimentacyjnych i funduszu alimentacyjnego na 31 grudnia 2022 roku wyniosły 726 893,16 zł. W stosunku do roku 2021 w roku 2022 zauważalna jest niska tendencja rosnąca kwoty zaległości o ok. 0,03%. Dochody należne z tytułu obsługi tego zadania dla gminy w stosunku do roku 2021 wzrosły z kwoty 12 984,51 zł na kwotę 35 010,00 zł. Wpływ na wysokość należnych dochodów m.in. ma zapewne fakt, iż zgodnie z obowiązującymi przepisami, wpłata dłużnika w pierwszej kolejności pokrywa należne odsetki na rzecz Budżetu Państwa, a następnie pozostała kwota jest dzielona na należności dla gminy i Budżetu Państwa. Zgodnie z przepisami ustawy z dnia 7 września 2007 roku o pomocy osobom uprawnionym do alimentów (Dz.U. 2022 r. poz. 1205) podejmowane są działania wobec dłużników przewidziane w ustawie, m.in.: przeprowadzono 3 wywiady z dłużnikami oraz odebrano 3 oświadczenia majątkowe; zobowiązano 24 dłużników nie posiadających zatrudnienia do zarejestrowania się jako bezrobotnego albo jako poszukującego pracy; do Powiatowego Urzędu Pracy złożono 2 wnioski o potrzebie aktywizacji zawodowej dłużnika alimentacyjnego; złożono 19 wniosków do komornika sądowego o przyłączenie się do egzekucji na rzecz Gminy Suwałki i Skarbu Państwa; złożono 2 wnioski do organów właściwych dłużnika, innych niż Wójt Gminy Suwałki, o podjęcie działań wobec dłużników za których GOPS w Suwałkach wypłacał świadczenia z funduszu alimentacyjnego. W roku 2022 wobec 68 osób posiadających zadłużenie, powstałe przez minimum 6 m-cy, zastosowano zgłoszenie do sześciu biur informacji gospodarczej.

Na poziom wykonania dochodów ogółem wyższy niż planowano miało wpływ m.in.:

- otrzymane dofinansowanie z Rządowego Funduszu Rozwoju Dróg do budowy dróg na przełomie lat 2022-2023 w kwocie 1 522 079,20 zł,
- wyższe, niż wstępnie planowano wpływy z tytułu podatku od czynności cywilnoprawnych w kwocie 34 771,72 zł, przekazywane przez Urząd Skarbowy,
- wyższe, niż wstępnie planowano wpływy z tytułu podatku od nieruchomości od osób fizycznych o kwotę 167 749,50 zł,
- wyższe, niż wstępnie planowano wpływy z tytułu opłaty eksploatacyjnej o kwotę 72 081,07 zł.

Poziom wykonania dochodów niższy niż planowano wystąpił m.in. głównie:

- w zakresie zadania nałożonego na gminy na podstawie art. 28 ustawy z dnia 27 października 2022 r. o zakupie preferencyjnym paliwa stałego dla gospodarstw domowych (Dz. U z 2022 r. poz. 2236 ) związanego ze sprzedażą węgla dla mieszkańców gminy, w związku z niższym niż zakładano zapotrzebowaniem mieszkańców, dochody ze sprzedaży węgla były niższe o kwotę 509 615,66 zł,
- w zakresie nie otrzymania kwot z rozliczenia do 31.12.2022 roku dotacji na zadania z zakresu oświaty i wychowania udzielonej dla Miasta Suwałki wysokości 65 284,68 zł,
- w zakresie nie otrzymania planowanej dotacji ze środków z UE w kwocie 128 139,11 zł, w związku z przesunięciem na rok 2023 rozliczenia przez Instytucję Zarządzającą projektu pn. „Zagospodarowanie przestrzeni publicznej nad jeziorem Okmin w msc. Osowa”.

Wydatki planowane na 2022 rok w kwocie 77 352 228,41 zł zostały wykonane w wysokości 72 483 524,70 zł, co stanowi 93,71%. Wysokość wykonanych w 2022 roku wydatków budżetowych

*Raport o stanie Gminy Suwałki za rok 2022*

działami oraz struktura udziału poszczególnych działów w wydatkach ogółem przedstawia się następująco:

Lp.	Dział	Wyszczególnienie	Kwota wydatków wykonanych	% udziału w wydatkach ogółem
1.	010	Rolnictwo i łowiectwo	1 847 729,87	2,55
2.	600	Transport i łączność	17 053 026,53	23,53
3.	630	Turystyka	687 354,31	0,95
4.	700	Gospodarka mieszkaniowa	5 129 461,19	7,08
5.	710	Działalność usługowa	59 463,01	0,08
6.	720	Informatyka	104 230,42	0,15
7.	750	Administracja publiczna	7 705 951,25	10,63
8.	751	Urzędy naczelnych organów władzy państwowej, kontroli i ochrony prawa oraz sądownictwa	1 610,00	0,00
9.	754	Bezpieczeństwo publiczne i ochrona przeciwpożarowa	2 915 804,97	4,02
10.	757	Obsługa długu publicznego	95 816,50	0,13
11.	758	Różne rozliczenia	379 138,00	0,52
12.	801	Oświata i wychowanie	14 434 096,47	19,91
13.	851	Ochrona zdrowia	248 955,01	0,34
14.	852	Pomoc społeczna	4 223 782,35	5,83
15.	853	Pozostałe zadania w zakresie polityki społecznej	6 188 948,88	8,54
16.	854	Edukacyjna opieka wychowawcza	162 075,36	0,22
17.	855	Rodzina	6 737 292,37	9,30
18.	900	Gospodarka komunalna i ochrona środowiska	2 946 510,12	4,07
19.	921	Kultura i ochrona dziedzictwa narodowego	1 458 331,56	2,01
20.	926	Kultura fizyczna	103 946,53	0,14
<b>RAZEM:</b>			<b>72 483 524,70</b>	<b>100,00</b>

Z analizy wyżej wymienionego zestawienia wynika, iż największy udział w wykonanych wydatkach budżetowych miały wydatki związane z transportem i łącznością (23,53%), następnie wydatki związane z oświatą i wychowaniem (19,91%).

Największy udział kwotowo w wydatkach inwestycyjnych miały:

## Raport o stanie Gminy Suwałki za rok 2022

- wydatki związane z budową i przebudową dróg gminnych oraz udzielone dotacje na przebudowę dróg powiatowych w łącznej w kwocie 14 656 103,23 zł,
- wydatki w zakresie gospodarki mieszkaniowej i gospodarki gruntami, w tym otrzymane środki z Rządowego Funduszu Rozwoju Mieszkalnictwa przekazano na sfinansowanie objęcia udziałów w utworzonej Społecznej Inicjatywie Mieszkaniowej „KZN-Podlaskie” sp. z o.o. w kwocie 3 000 000,00 zł oraz wydatki na nabywanie nieruchomości pod infrastrukturę gminy w kwocie 1 074 600,03 zł;
- wydatki w zakresie budowy sieci wodociągowych i sieci kanalizacyjnych oraz modernizacja źródła ciepła w świetlicy wiejskiej w Sobolewie –w łącznej kwocie 1 074 912,64 zł.

Na kwotę zobowiązań powstałą na koniec 2022 roku w wysokości ok. 1 723 tysiące złotych złożyły się głównie zobowiązania z tytułu naliczonego dodatkowego wynagrodzenia rocznego wraz z pochodnymi od wynagrodzeń (ok. 1 062 tysiące złotych); opłata za dostawę węgla, który sprzedawano mieszkańcom gminy (ok. 305 tysięcy złotych) ponieważ termin płatności wynosił 60 dni; stałe koszty mediów należne za m-c grudzień 2022 roku (ok. 293 tysiące złotych), płatne w m-cu styczniu 2023 roku. W budżecie gminy nie wystąpiły żadne zobowiązania wymagalne, które by obciążały wydatki zaplanowane na rok 2023.

Niższy poziom wykonania wydatków wystąpił m.in:

- w zakresie zadania nałożonego na gminy na podstawie art. 28 ustawy z dnia 27 października 2022 r. o zakupie preferencyjnym paliwa stałego dla gospodarstw domowych (Dz. U z 2022 r. poz. 2236 ) związanego z zakupem węgla od podmiotu uprawnionego do prowadzenia sprzedaży oraz na koszty obsługi i dystrybucji sprzedaży paliwa stałego, w związku z niższym niż zakładano zapotrzebowaniem ze strony mieszkańców oraz ze względu na termin płatności za otrzymaną dostawę, jak wyżej wspomniano, który był ustalony na rok 2023;
- w zakresie zadań realizowanych przez jednostki oświatowe pomimo, iż wykonanie wyniosło 91,92% wystąpiły oszczędności, m.in. nie wykorzystano zaplanowanych wydatków: na wydatki związane z dowozem uczniów do szkół; na wydatki związane z mniejszym zużyciem energii elektrycznej i wody; na wydatki związane z wynagrodzeniami nauczycieli z powodu przebywania pracowników na zasiłkach z ZUS; na udzielenie dotacji na realizację obowiązku szkolnego przez dzieci z terenu Gminy Suwałki w szkołach podstawowych i przedszkolach na terenie Miasta Suwałki; na udzielenie dotacji na utrzymanie i prowadzenie Szkoły Podstawowej w Poddubówku przez fundację;
- w zakresie środków z rezerwy celowej przeznaczonej na zadania z zakresu oświaty i wychowania, z rezerwy na realizację zadań własnych z zakresu zarządzania kryzysowego, z rezerwy ogólnej, rezerwy na realizację zadań inwestycyjnych nie rozdysponowano planowanych środków w całości ponieważ nie wystąpiły w tym zakresie potrzeby oraz nie wystąpiły na terenie gminy zdarzenia losowe mające znamiona klęski żywiołowej.

Z powyżej przedstawionych danych, po wprowadzeniu zmian w budżecie gminy w trakcie roku budżetowego wynika, iż:

- 1) zaplanowane dochody gminy za 2022 rok zostały wykonane w 100,88% i wyniosły 72 491 734,50 zł,
- 2) zaplanowane wydatki gminy za 2022 rok zostały wykonane w 93,71% i wyniosły 72 483 524,70 zł, co zostało szczegółowo przedstawione w załączniku nr 3,
- 3) w związku z celowym i oszczędnym gospodarowaniem środkami budżetowymi, wykonany budżet zamknął się nadwyżką w kwocie 8 209,80 zł,
- 4) w ramach wykonania rozchodów z wolnych środków dokonano spłaty kredytów długoterminowych zaciągniętych w Banku Gospodarstwa Krajowego Oddział w Białymstoku na łączną kwotę 784 000,00 zł.

Stan zadłużenia Gminy Suwałki na dzień 31 grudnia 2022 roku wyniósł 1 584 000,00 zł.

Nieprawidłowości w realizacji dochodów i wydatków nie wystąpiły. Realizacja dochodów własnych przebiegała prawidłowo. Realizacja zaplanowanych wydatków przebiegała zgodnie z

*Raport o stanie Gminy Suwałki za rok 2022*

planem i jego zmianami w ciągu roku, w sposób celowy i oszczędny, dołożono wszelkich starań aby podstawowe zadania zostały zrealizowane.

**SPRAWOZDANIE Z REALIZACJI ZADAŃ INWESTYCYJNYCH  
ZREALIZOWANYCH W 2022 ROKU**

<b>Lp.</b>	<b>Rozdz.</b>	<b>Nazwa zadania inwestycyjnego</b>	<b>Wartość zadania w 2022 roku po zmianie</b>	<b>Wykonanie wydatków za 2022 rok</b>
1	2	3	4	5
1.	01043	Budowa sieci wodociągowej na dz. nr ew. 384/2, 420, 410/3, 411/1, 378, 530 obręb Krzywe Gmina Suwałki	128 946,94	128 946,94
	6057			
	6059			
2.	01043	Rozbudowa sieci wodociągowej w m. Płociczno - Tartak	100 000,00	97 170,00
	6050			
3.	01043	Budowy sieci wodociągowej w msc. Okuniowiec, gm. Suwałki	3 500,00	3 075,00
	6050			
4.	01043	Dokumentacja na przebudowę i rozbudowę sieci wodociągowej w m. Krzywe, gmina Suwałki	9 840,00	9 840,00
	6050			
5.	01043	Wykup infrastruktury wodociągowej zlokalizowanej na terenie Gminy Suwałki	14 170,00	14 170,00
	6060			
6.	01043	Zakup agregatu sprężarkowego na potrzeby SUW w Turówce Starej	25 000,00	24 761,13
	6060			
7.	01044	Budowa kanalizacji sanitarnej na dz. nr ew. 384/2, 420, 410/3, 411/1, 378, 530 obręb Krzywe gmina Suwałki	152 431,64	152 050,45
	6050			
	6057			
	6059			
8.	01044	Budowa i rozbudowa kanalizacji sanitarnej wraz z przepompownią ścieków w m. Płociczno-Tartak	535 000,00	504 097,12
	6050			
9.	01044	Wykup infrastruktury kanalizacyjnej	65 830,00	65 200,00

Raport o stanie Gminy Suwałki za rok 2022

	6060	zlokalizowanej na terenie Gminy Suwałki		
10.	01095	Modernizacja źródła ciepła w świetlicy wiejskiej w Sobolewie, gmina Suwałki	80 000,00	75 602,00
	6050			
	<b>010</b>		<b>1 114 718,58</b>	<b>1 074 912,64</b>
11.	60016	Budowa drogi gminnej Nr 102022B-przez wieś Korkliny oraz drogi gminnej nr 101993B-Kuków Folwark-Korkliny gm. Suwałki	3 725 500,00	3 723 521,40
	6050			
12.	60016	Budowa przejść dla pieszych i przebudowę infrastruktury drogowej w obszarze ich oddziaływania w msc. Zielone Kamedulskie	146 000,00	145 184,22
	6050			
13.	60016	Budowa przejść dla pieszych i przebudowa infrastruktury drogowej w obszarze ich oddziaływania w msc. Płociczno – Tartak	303 000,00	302 692,98
	6050			
14.	60016	Budowa drogi od drogi powiatowej Nr 1153B do drogi gminnej Nr 102016B z nawierzchni żwirowej na nawierzchnię utwardzoną w msc. Okuniowiec gm. Suwałki	2 275 300,00	2 273 421,99
	6050			
15.	60016	Budowa 2 przejść dla pieszych wraz z przebudową infrastruktury drogowej w obszarze ich oddziaływania w m. Leszczewek, gm. Suwałki	926 800,00	925 247,00
	6050			
16.	60016	Budowa 2 przejść dla pieszych wraz z przebudową infrastruktury drogowej w obszarze ich oddziaływania w m. Magdalenowo, gm. Suwałki	867 800,00	865 400,97
	6050			
17.	60016	Budowa 2 przejść dla pieszych wraz z przebudową infrastruktury drogowej w obszarze ich oddziaływania w m. Płociczno-Tartak, gm. Suwałki	733 800,00	733 446,33
	6050			
18.	60016	Budowa 4 przejść dla pieszych wraz z przebudową infrastruktury drogowej w obszarze ich oddziaływania w m. Leszczewek, gm. Suwałki	1 663 800,00	1 663 147,00
	6050			
19.	60016	Budowa 4 przejść dla pieszych wraz z przebudową infrastruktury drogowej w obszarze ich oddziaływania w m. Dubowo Drugie, gm. Suwałki	1 687 099,00	1 675 842,59
	6050			
20.	60016	Budowa drogi gminnej nr 166502B wraz z przebudową drogi wewnętrznej z nawierzchni żwirowej na nawierzchnię utwardzoną w msc. Stary Folwark, gm. Suwałki	19 343,00	19 343,00
	6050			
21.	60016	Budowa drogi gminnej Nr 102011B Leszczewek-Leszczewo gm. Suwałki z nawierzchni żwirowej na nawierzchnię utwardzoną	47 071,00	47 070,89
	6050			



*Raport o stanie Gminy Suwałki za rok 2022*

22.	60016	Budowa drogi gminnej Nr 102013B oraz budowę drogi wewnętrznej do drogi gminnej Nr 101995B z nawierzchni żwirowej na nawierzchnię utwardzoną w miejscowości Taciewo gm. Suwałki	17 000,00	16 949,40
	6050			
23.	60016	Dokumentacja na budowę drogi od drogi gminnej Nr 102015B z nawierzchni żwirowej na nawierzchnię utwardzoną w msc. Osinki gm. Suwałki	6 151,00	6 150,40
	6050			
24.	60016	Przebudowa drogi wewnętrznej w msc. Turówka Stara	10 000,00	0,00
	6050			
25.	60016	Rozbudowa drogi gminnej nr 102017B Osowa-Kuków Folwark w msc. Kuków Folwark, gmina Suwałki	194 000,00	192 813,86
	6050			
26.	60016	Budowa drogi gminnej nr 102038B Krzywe-Mała Huta, gm. Suwałki	1 672 400,00	1 661 521,47
	6050			
27.	60016	Przebudowa drogi wewnętrznej w m. Płociczno-Osiedle, gm. Suwałki	4 000,00	578,10
	6050			
28.	60016	Dokumentacja projektowa na przebudowę drogi z nawierzchni żwirowej na nawierzchnię utwardzoną w msc. Osinki na dz. 134, 2/40, 2/42, 2/27, 135/2, 142/5, 2/30	90 000,00	88 806,00
	6050			
29.	60016	Budowa drogi nr 102001B w msc. Biała Woda, gm. Suwałki-Etap II	4 000,00	713,40
	6050			
30.	60020	Zakup wraz z montażem wiat przystankowych	12 000,00	11 734,20
	6050			
	<b>600</b>		<b>14 405 064,00</b>	<b>14 353 585,20</b>
31.	63095	Zagospodarowanie przestrzeni publicznej nad jeziorem Okmin w msc. Osowa poprzez utworzenie ogólnodostępnego miejsca rekreacji w tym. Wykonanie miejsc parkingowych, elementów małej architektury, tablicy z walorami regionu, ogrodzenia, szlaban) nadzór inwestorski	231 852,03	231 577,04
	6050			
	6057			
	6059			
32.	63095	Zaprojektowanie i wykonanie muralu artystycznego na ścianie budynku OCiKGS w Krzywem w ramach projektu "Współpraca Litwy i Polski w zakresie ochrony dziedzictwa kulturalnego i promowania rozwoju turystyki"	12 600,00	12 592,80
	6057			
	6059			
33.	63095	Budowa dwóch pomostów pływających przy	180 000,00	176 883,00

Raport o stanie Gminy Suwałki za rok 2022

	6050	plaży w msc. Gawrych Ruda		
	<b>630</b>		<b>424 452,03</b>	<b>421 052,84</b>
34.	70005	Wkup nieruchomości pod infrastrukturę Gminy Suwałki	40 000,00	31 389,51
	6060			
35.	70005	Nabywanie nieruchomości pod infrastrukturę Gminy Suwałki	1 103 000,00	1 043 210,52
	6060			
	<b>700</b>		<b>1 143 000,00</b>	<b>1 074 600,03</b>
36.	71035	Utwardzenie placu i dojścia do mogiły zbiorowej we wsi Krzywe	16 326,00	15 325,45
	6050			
	<b>710</b>		<b>16 326,00</b>	<b>15 325,45</b>
37.	72095	Realizacja projektu: „Cyfrowa gmina” w Urzędzie Gminy Suwałki	47 143,44	47 143,44
	6067			
	<b>720</b>		<b>47 143,44</b>	<b>47 143,44</b>
38.	75023	Montaż klimatyzacji w budynku Urzędu Gminy Suwałki od strony wschodniej i południowej wraz z przygotowaniem dokumentacji - Etap I	140 300,00	140 254,44
	6050			
39.	75095	Budowa masztu flagowego w miejscowości Krzywe w ramach projektu pn. „Pod białoczerwoną”	10 000,00	7 992,54
	6050			
	<b>750</b>		<b>150 300,00</b>	<b>148 246,98</b>
40.	80101	Modernizacja sieci internetowej i monitoringu w budynku Szkoły Podstawowej w Nowej Wsi	30 500,00	24 807,86
	6050			
41.	80101	Realizacja programu „Laboratoria przyszłości”- Szkoła Podstawowa w Przebrodzie	25 000,00	24 979,80
	6060			
42.	80113	Doposażenie autobusu szkolnego wraz z montażem	14 000,00	13 837,50
	6050			
43.	80113	Zakup autobusu do przewozu dzieci z terenu gminy	690 000,00	689 753,25
	6060			
	<b>801</b>		<b>759 500,00</b>	<b>753 378,41</b>
44.	85203	Zakup pojazdu samochodowego bus na	1 000,00	0,00

*Raport o stanie Gminy Suwałki za rok 2022*

	6060	potrzeby ŚDS w Białej Wodzie		
	<b>852</b>		<b>1 000,00</b>	<b>0,00</b>
45.	85395	Dokumentacja projektowa na oświetlenie terenu działki nr geod. 160/2 w m. Sobolewo (boisko)	6 000,00	5 473,50
	6050			
46.	85395	Dokumentacja projektowa na budowę infrastruktury rekreacyjno-sportowej w Brodzie Nowym	6 000,00	5 904,00
	6050			
	<b>853</b>		<b>12 000,00</b>	<b>11 377,50</b>
47.	90005	Zielona Gmina IV- instalacja paneli fotowoltaicznych na potrzeby budynków mieszkalnych w Gminie Suwałki”, nadzór inwestorski	7 380,00	7 380,00
	6050			
	6057			
	6059			
48.	90005	Wykonanie instalacji internetowej na potrzebę komunikacji z instalacją PV na Stacji Uzdatniania Wody w m. Nowa Wieś	1 200,00	1 107,00
	6050			
49.	90015	Dokumentacja projektowa na budowę oświetlenia w msc. Płociczno-Tartak	3 100,00	3 075,00
	6050			
50.	90015	Budowa lamp hybrydowych w msc. Zielone Drugie, Niemcowizna oraz Krzywe	44 000,00	43 750,02
	6050			
	<b>900</b>		<b>55 680,00</b>	<b>55 312,02</b>
<b>x</b>	<b>x</b>	<b>Razem:</b>	<b>18 129 184,05</b>	<b>17 954 934,51</b>

#### **IV. Mienie komunalne**

W 2022 roku Rada Gminy Suwałki uchwaliła w drodze uchwały *Program opieki nad zwierzętami bezdomnymi oraz zapobiegania bezdomności zwierząt na terenie Gminy Suwałki w 2022 roku*, którego założeniami były:

- 1) zapewnienie bezdomnym zwierzętom miejsca w schronisku dla zwierząt;
- 2) odławianie bezdomnych zwierząt;
- 3) obowiązkowa sterylizacja albo kastracja zwierząt w schronisku dla zwierząt;
- 4) poszukiwanie właścicieli dla bezdomnych zwierząt;
- 5) usypianie ślepych miotów;
- 6) wskazanie gospodarstwa rolnego w celu zapewnienia miejsca dla zwierząt gospodarskich;

## Raport o stanie Gminy Suwałki za rok 2022

- 7) zapewnienie całodobowej opieki weterynaryjnej w przypadkach zdarzeń drogowych z udziałem zwierząt;
- 8) opieka nad wolno żyjącymi kotami, w tym ich dokarmianie;
- 9) dofinansowanie adopcji zwierząt ze schroniska;
- 10) sterylizacja albo kastracja zwierząt przy pełnym poszanowaniu praw właścicieli zwierząt lub innych osób, pod których opieką zwierzęta pozostają.

Gmina Suwałki na realizację ww. programu w 2022 roku wydatkowała łącznie kwotę: 337 875,00 zł, z czego:

- 1) 22632,00 zł – koszt odłowu bezdomnych zwierząt z terenu Gminy Suwałki;
- 2) 300000,00 – koszt zapewnienia opieki bezdomnym zwierzętom w schronisku wraz z ich sterylizacją albo kastracją;
- 3) 722,00 zł – koszt zapewnienia całodobowej opieki weterynaryjnej w przypadkach zdarzeń drogowych z udziałem zwierząt;
- 4) 2000,00 zł – koszt sterylizacji/kastracji kotów wolno żyjących;
- 5) 2371,00 zł – koszt zakupu karmy dla kotów wolno żyjących;
- 6) 10150,00 – koszt sterylizacji/kastracji zwierząt właścicielskich.

W ramach ww. programu zrealizowano w 2022 roku:

- 1) odłowiono i przekazano do schroniska 46 sztuk bezdomnych psów z terenu Gminy Suwałki;
- 2) wydano ze schroniska do adopcji 48 sztuk psów;
- 3) zapewniono opiekę weterynaryjną 3 sztukom zwierząt poszkodowanym w wypadkach na terenie Gminy;
- 4) wysterylizowano/wykastrowano 10 sztuk kotów wolno żyjących;
- 5) przekazano 217,6 kg karmy dla kotów osobom dokarmiającym koty wolno żyjące;
- 6) wysterylizowano/wykastrowano 26 sztuk zwierząt właścicielskich.

Stan gruntów będących w zasobie Gminy Suwałki na dzień 31 grudnia 2022 r. wynosił 408,3222 ha z czego :

- 1) Własność nieruchomości położonych na terenie Gminy Suwałki – 406,9675 ha, w tym:
    - a) oddane w wieczyste użytkowanie dla osób fizycznych - 0,9791 ha,
    - b) grunty wydzierżawione - 42,7261ha,
    - c) zajętych pod drogi -275,3745 ha ,
    - d) w trwałym zarządzie szkół - 4,0730 ha
    - e) inne formy użytkowania – 1,6234 ha
    - g) w bezpośrednim zarządzie gminy - 82,1914 ha
  - 2) wieczyste użytkowanie gruntów położonych na terenie Miasta Suwałki - 0,5973 ha,
  - 3) własność nieruchomości położonej na terenie Miasta Suwałki - 0,6919 ha,
  - 4) wieczyste użytkowanie gruntów od Skarbu Państwa na terenie gminy 0,0655 ha,
2. Na mienie komunalne gmina nabyła ogółem 4,5168 ha w tym:
- a) grunty, które z mocy prawa przeszły na rzecz gminy- 3,2068 ha,
  - b) grunty nabyte nieodpłatnie – 0,9326 ha,
  - c) grunty nabyte w ramach zamiany - 0,2490 ha,
  - d) grunty nabyte w wyniku modernizacji - 0,0051 ha,
  - e) grunty nabyte aktem notarialnym – 0,0440 ha,
  - f) grunty nabyte w ramach komunalizacji – 0,0793 ha,
3. Gmina zbyła z mienia komunalnego – 1,8824 ha w tym:
- a) sprzedano - 1,7086 ha,

*Raport o stanie Gminy Suwałki za rok 2022*

- b) przekazano w ramach zamiany - 0,1455 ha,
- c) zmniejszono w wyniku modernizacji - 0,0116 ha,
- d) z mocy prawa - 0,0167 ha,

<b>STAN MIENIA KOMUNALNEGO GMINY SUWAŁKI W CZĘŚCI DOTYCZĄCEJ GRUNTÓW NA DZIEŃ 31 GRUDNIA 2022 ROKU</b>			
<b>TEREN GMINY SUWAŁKI</b>			
<b>FORMA WŁASNOŚCI</b>	<b>POWIERZCHNIA W HA</b>		
	<b>Stan na 31.12.2021r .</b>	<b>Zmiana w 2022 r.</b>	<b>Stan na 31.12.2022 r.</b>
- własność gminy	<b>404,2320</b>	+4,5168 -1,8824	406,9675
- wieczyste użytkowanie gruntów Skarbu Państwa	<b>0,1666</b>	0,00	0,1666
<b>RAZEM TEREN GMINY SUWAŁKI</b>	<b>404,3986</b>	<b>+4,5168 -1,8824</b>	<b>407,0330</b>
<b>TEREN MIASTA SUWAŁKI</b>			
<b>FORMA WŁASNOŚCI</b>	<b>POWIERZCHNIA W HA</b>		
	<b>Stan na 31.12.2021 r.</b>	<b>Zmiana w 2022 r.</b>	<b>Stan na 31.12. 2022 r.</b>
- własność gminy	0,6919	-	0,6919
- wieczyste użytkowanie gruntów Miasta Suwałki	0,5973	-	0,5973
<b>RAZEM TEREN MIASTA SUWAŁKI</b>	<b>1,2892</b>	<b>-</b>	<b>1,2892</b>
<b>OGÓŁEM</b>	<b>405,6878</b>	<b>+4,5168 -1,8824</b>	<b>408,3222</b>

Gmina Suwałki w 2022 roku realizowała zadania w zakresie lokalnego transportu zbiorowego na obszarze Gminy Suwałki na podstawie porozumienia międzygminnego z Miastem Suwałki z dnia 12 grudnia 2007 r. oraz umowy z Podlaską Komunikacją Samochodową NOVA S.A.

W ramach ww. porozumienia Gmina Suwałki wydatkowała na realizację zadań w zakresie publicznego transportu zbiorowego w 2022 roku kwotę w łącznej wysokości 946592,92 zł, z czego: 900494,92 zł - na pokrycie kosztów komunikacji miejskiej, 46098,00 zł - na doładowania biletów miesięcznych dla uczniów i ich opiekunów z terenu Gminy.

W ramach realizacji umowy z PKS NOVA S.A. Gmina Suwałki wydatkowała na realizację zadań w zakresie publicznego transportu zbiorowego w 2022 roku kwotę w łącznej wysokości 188082,99 zł.

Gmina Suwałki w 2022 r. realizowała zadania w zakresie:

1. Usuwania odpadów z folii rolniczych, siatek i sznurka do owijania balotów, opakowań po nawozach i opakowań typu Big-Bag pochodzących z działalności rolniczej. W wyniku realizacji przedmiotowego zadania łącznie poddano do odzysku i unieszkodliwienia 42,374 Mg odpadów pochodzących z działalności rolniczej w 46 gospodarstwach rolnych.
2. Usuwania wyrobów zawierających azbest. W wyniku realizacji zadania przekazano do unieszkodliwienia 143,10 Mg odpadów zawierających azbest.

## V. Polityka społeczno-gospodarcza

W ramach polityki społeczno-gospodarczej Gmina Suwałki prowadzi działania związane z planowaniem strategii rozwoju gminy, jej promocji oraz pozyskiwanie środków z funduszy europejskich i krajowych. Ponadto gmina podejmuje szereg działań związanych z oświatą, kulturą, turystyką, sportem a także współpracą z organizacjami pozarządowymi.

### **W 2022 r. w ramach prowadzonych działań aplikowano o dofinansowanie i pozyskano wsparcie zewnętrzne, w tym z Unii Europejskiej na realizację poniższych zadań:**

1. „Zakup autobusu do przewozu dzieci z gminy” - 31 marca 2022 roku samorząd Województwa Podlaskiego przyznał Gminie Suwałki dotację w wysokości 750.000,00 złotych na zakup autobusu do przewozu dzieci z gminy. (Umowa nr DIT.-I.8031.60.2021). Dzięki wsparciu 30 września 2022 roku Gmina Suwałki odebrała od producenta nowy, komfortowy pojazd marki MMI typu IVECO 72C URBY, który od tego czasu do transportu uczniów, głównie Szkoły Podstawowej im. 2 Pułku Ułanów Grochowskich w Przebrodzie. Wartość umowna zakupu: 689 753,25 złotych.
2. „Pod biało-czerwoną” - Gmina Suwałki w roku 2022 otrzymała dotację celową na dofinansowanie zadania realizowanego w ramach projektu „Pod biało-czerwoną” w wysokości 8 000,00 złotych. W ramach realizacji zadania został zakupiony maszt flagowy, który osadzony został przy siedzibie Ośrodka Czytelnictwa i Kultury Gminy Suwałki w m. Krzywe. Wartość przedsięwzięcia wyniosła 7 992,54 zł.
3. „Modernizacja źródła ciepła w świetlicy wiejskiej w Sobolewie, gmina Suwałki” – Dofinansowanie ze środków z budżetu Województwa Podlaskiego w ramach „Programu odnowy wsi województwa podlaskiego – Kreatywna wieś”. Całkowita wartość zadania: 75.442,00 zł, dofinansowanie budżetu Województwa Podlaskiego: 25.000,00 zł.
4. „Budowa dwóch pomostów pływających przy plaży w msc. Gawrych Ruda” - Dofinansowanie ze środków Programu Rozwoju Obszarów Wiejskich na lata 2014-2020. Całkowita wartość inwestycji 176 170,28 zł z tego dofinansowanie 90 000,00 zł
5. „Przebudowa drogi nr 166505B Zielone Kamedulskie – Wychodne, gm. Suwałki” Dofinansowanie ze środków z Rządowego Funduszu Rozwoju Dróg. Całkowita wartość inwestycji: 2.082600,00 zł dofinansowanie w wysokości: 1.249.560,00 zł. Zadanie planowo przewidziane do realizacji w 2023 r.
6. „Przebudowa drogi gminnej w msc. Krzywe wraz z ciągiem pieszo-rowerowym i infrastrukturą towarzyszącą” – Dofinansowanie ze środków Rządowego Funduszu Polski Ład: Program Inwestycji Strategicznych – edycja III. Całkowita wartość inwestycji 2 041 000,00 zł, z tego finansowanie z budżetu Państwa – 2 000 000,00 zł. Zadanie planowo przewidziane do realizacji z 2023 r.

7. „Budowa drogi gminnej wraz z infrastrukturą w msc. Gawrych Ruda” - Dofinansowanie ze środków Rządowego Funduszu Polski Ład: Program Inwestycji Strategicznych – edycja I. Całkowita wartość inwestycji 4 736 500,00 zł, z tego finansowanie z budżetu Państwa – 4 699 645,00 zł. Zadanie planowo przewidziane do realizacji z 2023 r.
8. „Organizacja zajęć sportowych z elementami gimnastyki korekcyjno-kompensacyjnej w szkołach podstawowych Gminy Suwałki” – Dofinansowanie z Budżetu Państwa ze środków Ministerstwa Sportu i Turystyki w wysokości 22 500,00 zł. Całkowita wartość projektu 45 000,00 zł.

**Ponadto w 2022 roku realizowano nw. projekty, które uzyskały decyzję o dofinansowaniu w latach wcześniejszych (w 2021 r.):**

1. Zakup sprzętu komputerowego, w tym: komputer stacjonarny typu „All-in-one” (z myszą, klawiaturą, systemem operacyjnym) – 9 szt, laptop (z systemem operacyjnym) – 76 szt, tablet – 2 szt. w ramach realizacji projektu grantowego „Granty PPGR – Wsparcie dzieci z rodzin popegeerowskich w rozwoju cyfrowym”. Projekt był finansowany w 100% w ramach Programu Operacyjnego Polska Cyfrowa na lata 2014-2020. Całkowita wartość projektu 216.559,58 zł.
2. „Zagospodarowanie przestrzeni publicznej nad jez. Okmin w msc. Osowa poprzez utworzenie ogólnodostępnego miejsca rekreacji” ze środków Europejskiego Funduszu Rozwoju Regionalnego w ramach Regionalnego Programu Operacyjnego Województwa Podlaskiego na lata 2014-2020. Całkowita wartość projektu: 232 000,41 zł w tym dofinansowanie: 130 417,76 zł.
3. „Organizacja zajęć sportowych z elementami gimnastyki korekcyjno-kompensacyjnej w czterech szkołach podstawowych na terenie Gminie Suwałki” ze środków Funduszu Zajęć Sportowych dla Uczniów w Ministerstwie Sportu i Turystyki. Całkowita wartość: 37 440,00 zł, w tym dofinansowanie: 18 720,00 zł
4. Zestawienie inwestycji drogowych zrealizowanych w 2022 roku oraz z rozpoczętą w 2022 realizacją z udziałem środków Rządowego Funduszu Rozwoju Dróg :
  - a) Budowa drogi gminnej nr 102022B przez wieś Korkliny oraz drogi gminnej Nr 101993B Kuków Folwark – Korkliny.  
Całkowita wartość inwestycji: 3 690 769, 90 zł brutto. Dofinansowanie z Rządowego Fundusz Rozwoju Dróg w wysokości: 1 848 291,56 zł.
  - b) Budowa przejść dla pieszych i przebudowa infrastruktury drogowej w obszarze ich oddziaływania w msc. Zielone Kamedulskie  
Całkowita wartość inwestycji: 143 462, 00 zł brutto.  
Dofinansowanie z Rządowego Fundusz Rozwoju Dróg w wysokości: 102 803,32 zł.
  - c) Budowa przejść dla pieszych i przebudowa infrastruktury drogowej w obszarze ich oddziaływania w msc. Płociczno-Tartak – zadanie w formule „zaprojektuj i wybuduj”  
Całkowita wartość inwestycji: 300 970, 98 zł brutto.  
Dofinansowanie z Rządowego Fundusz Rozwoju Dróg w wysokości: 209 813,92 zł.
  - d) Budowa 2 przejść dla pieszych wraz z przebudową infrastruktury drogowej w obszarze ich oddziaływania w m. Płociczno-Tartak, gm. Suwałki.  
Całkowita wartość inwestycji: 723 114, 33 zł brutto.  
Dofinansowanie z Rządowego Fundusz Rozwoju Dróg w wysokości: 400 000,00 zł.
  - e) „Budowa 2 przejść dla pieszych wraz z przebudową infrastruktury drogowej w obszarze ich oddziaływania w m. Leszczewek, gm. Suwałki”  
Całkowita wartość inwestycji: 902 000,00 zł brutto.  
Dofinansowanie z Rządowego Fundusz Rozwoju Dróg w wysokości: 400 000,00 zł.

- f) Budowa drogi od drogi powiatowej Nr 1153B do drogi gminnej Nr 102016B z nawierzchni żwirowej na nawierzchnię utwardzoną w msc. Okuniowiec gm. Suwałki  
Całkowita wartość inwestycji: 2 219 080, 59 zł brutto  
Dofinansowanie z Rządowego Fundusz Rozwoju Dróg w wysokości: 999 050,00 zł.
- g) Budowa 2 przejść dla pieszych wraz z przebudową infrastruktury drogowej w obszarze ich oddziaływania w m. Magdalenowo, gm. Suwałki.  
Całkowita wartość inwestycji: 842 153,97 zł brutto.  
Dofinansowanie z Rządowego Fundusz Rozwoju Dróg w wysokości: 400 000,00 zł.
- h) Budowa 4 przejść dla pieszych wraz z przebudową infrastruktury drogowej w obszarze ich oddziaływania w m. Dubowo Drugie, gm. Suwałki – zadanie formuły „zaprojektuj i wybuduj”  
Całkowita wartość inwestycji: 1 666 926,59 zł brutto.  
Dofinansowanie z Rządowego Fundusz Rozwoju Dróg w wysokości: 800 000,00 zł.
- i) Budowa 4 przejść dla pieszych wraz z przebudową infrastruktury drogowej w obszarze ich oddziaływania w m. Leszczewek, gm. Suwałki.  
Całkowita wartość inwestycji: 1 639 900 zł brutto.  
Dofinansowanie z Rządowego Fundusz Rozwoju Dróg w wysokości: 800 000,00 zł.
- j) „Budowa drogi gminnej nr 102038B Krzywe – Mała Huta, gm. Suwałki,  
Całkowita wartość inwestycji: 1 644 340,83 zł brutto. Dofinansowanie z Rządowego Fundusz Rozwoju Dróg w wysokości: 700 800,00 zł
- k) „Budowa drogi nr 102001B w msc. Biała Woda, gm. Suwałki – Etap II” -Umowa z Wojewodą podlaskim nr 128G/RFRD/2022 z dnia 29.11.2022 r. Wartość robót budowlanych: 2 282 850,78 zł brutto. Dofinansowanie z Rządowego Fundusz Rozwoju Dróg w wysokości: 1 128 079,20 zł. Inwestycja w trakcie realizacji – do 03.09.2023 r.
- l) „Przebudowa drogi wewnętrznej w msc. Płociczno-Osiedle, gm. Suwałki” - Umowa z Wojewodą Podlaskim nr 82G/RFRD/2022 z dnia 18.11.2022 r. Wartość robót budowlanych: 1 077 271,77 zł brutto. Dofinansowanie z Rządowego Fundusz Rozwoju Dróg w wysokości: 394 000,00 zł. Zadanie w trakcie realizacji, do 26.07.2023 r.

### Oświata

Koszty realizacji obowiązku szkolnego i wychowania przedszkolnego w 2022 r. przez dzieci z terenu gminy Suwałki w placówkach funkcjonujących na terenie Miasta Suwałk przedstawiają się następująco:

Kwota dotacji przekazanej Miastu Suwałki w związku z:

- uczęszczaniem dzieci z terenu Gminy Suwałki do publicznych szkół podstawowych: wyniosła: **974 375,77 zł;**
- uczęszczaniem dzieci z terenu Gminy Suwałki do świetlic szkolnych: **90 477,44 zł;**
- organizacją zajęć wczesnego wspomaganie rozwoju dziecka: **10 514,04 zł;**
- wychowaniem przedszkolnym dzieci z terenu Gminy Suwałki w niepublicznych przedszkolach na terenie Miasta Suwałk: **708 312,42 zł;**
- wychowaniem przedszkolnym dzieci z terenu Gminy Suwałki w niepublicznych punktach przedszkolnych na terenie Miasta Suwałk: **8 391,60 zł;**
- realizacją rocznego obowiązkowego przygotowania przedszkolnego przez 6-letnie dzieci z terenu Gminy Suwałki w publicznych przedszkolach: **48 856,99 zł;**
- uczęszczaniem dzieci z terenu Gminy Suwałki do oddziałów przedszkolnych w szkołach podstawowych na terenie Miasta Suwałk: **37 428,23 zł;**
- wychowaniem przedszkolnym dzieci z terenu Gminy Suwałki w publicznych przedszkolach: **69 733,19 zł;**
- nauczanie religii w pozaszkolnym punkcie katechetycznym: **1383,20 zł.**



Kwoty zawierają dopłaty do realizacji ww. zadań dokonane w styczniu 2023 r.

W 2022 r. jedno dziecko z terenu Gminy Suwałki uczęszczało do niepublicznego przedszkola na terenie Miasta Augustów. Wartość przekazanej dotacji wyniosła: 8 861,40 zł.

Ponadto, w 2022 r. jedno dziecko z terenu Gminy Suwałki uczęszczało do oddziału przedszkolnego przy szkole podstawowej w Prudziszkach, Gmina Jeleniewo. Wartość przekazanej dotacji wyniosła: 5 617,92 zł

W związku z uczęszczaniem w 2022 r. dzieci z terenu Miasta Suwałki, Gminy Raczki, Gminy Nowinka, Gmina Krasnopol, Gmina Giby, Gmina Bakalarzewo do punktów przedszkolnych i oddziałów przedszkolnych w szkołach podstawowych na terenie Gminy Suwałki, obciążono ww. samorządy na łączną kwotę: **151 282,02 zł.**

Udzielono dotacji Stowarzyszeniu Wspierania i Rozwoju Małych Szkół – Edukacja Razem dotacji w związku z prowadzeniem Szkoły Podstawowej w Poddubówku na kwotę: **990 332,92 zł.**

#### **Działalność gospodarcza – obsługa CEIDG**

W okresie od 01.01.2022 r. do 31.12.2022 r. Urząd Gminy Suwałki przetworzył 417 wniosków o wpis do CEIDG, w tym:

- 57 wniosków o założenie działalności gospodarczej,
- 225 o zmianę we wpisie,
- 56 wnioski o zawieszenie wykonywania działalności,
- 32 wnioski o wznowienie wykonywania działalności,
- 47 wniosków o zaprzestanie wykonywania działalności.

#### **Dofinansowanie kosztów kształcenia młodocianym pracownikom**

W 2022 r. Urząd Gminy Suwałki ze środków Funduszu Pracy wypłacił 8 przedsiębiorcom dofinansowanie kosztów kształcenia 8 młodocianych pracowników (mieszkańców Gminy Suwałki) na łączną kwotę **59 130,76 zł.** Młodociani kształcili się w zawodach: stolarz, piekarz, fryzjer, mechanik pojazdów samochodowych.

#### **Działalność kulturalna**

W 2022 r. Ośrodek Czytelnictwa i Kultury Gminy Suwałki prowadził wielokierunkową działalność społeczno-kulturalną i biblioteczną oraz zaspakajał potrzeby i aspiracje kulturalne, czytelnicze i informacyjne społeczności Gminy Suwałki poprzez organizowanie różnorodnych form edukacji kulturalnej, upowszechnianie i promowanie kultury i czytelnictwa, a także popularyzowanie kultury fizycznej, rekreacji sportu i turystyki na terenie Gminy Suwałki. Szczegółowy opis działalności Ośrodka jest przedstawiony w dalszej części raportu.

11 czerwca 2022 r. Gmina Suwałki wspólnie z Parafią pw. Niepokalanego Poczęcia Najświętszej Maryi Panny w Wigrach z okazji 23 rocznicy pobytu Ojca Świętego Jana Pawła II na Suwalszczyźnie zorganizowała IV Jubileuszowy Rajd Rowerowy Szlakiem Papieskim. W wydarzeniu udział wzięli zarówno mieszkańcy Gminy Suwałki, jak również turyści licznie wycieczający w okolicach Wigier.

#### **Nagrody przyznane w 2022 r. za osiągnięcia sportowe**

1. W kategorii „zawodnik” przyznano 16 nagród na kwotę: 9 250,00 zł.
2. W kategorii „trener” przyznano 3 nagrody na kwotę: 2 400,00 zł.
3. W kategorii „działacz” przyznano 1 nagrodę na kwotę: 700,00 zł.

**Razem wypłacono: 12 350,00 zł.**

**Dotacje dla organizacji pozarządowych przyznane na realizację zadań publicznych w 2022 r.**

*Raport o stanie Gminy Suwałki za rok 2022*

<b>l.p.</b>	<b>Rodzaj zadania publicznego</b>	<b>Ilość zadań objętych dotacją</b>	<b>Kwota przyznanych dotacji</b>
1.	Turystyka i krajoznawstwo	2	16 500,00
2.	Upowszechnianie kultury fizycznej i sportu	4	28 160,00
3.	Promocja i ochrona zdrowia	2	16 000,00
4.	Realizacja Gminnego Programu Rozwiązywania Problemów Alkoholowych	2	24 000,00
5.	Upowszechnianie kultury i dziedzictwa narodowego	1	8 980,00
<b>RAZEM</b>		<b>11</b>	<b>93 640,00</b>

Niewykorzystana kwota dotacji w wysokości 393,47 zł została zwrócona do budżetu Gminy Suwałki.

Świadczenia społeczne z tytułu zapewnienia zakwaterowania i wyżywienia **obywateli Ukrainy** w 2022 roku – 312 640,00 zł. 26 osobom fizycznym za zakwaterowanie 115 obywateli Ukrainy.

**Ochrona zdrowia**

1. W roku 2022 Uchwałą nr XL/410/22 Rady Gminy Suwałki z dnia 29 marca 2022 r. przyjęto Gminny Program Profilaktyki i Promocji Zdrowia na lata 2022-2025. Gminny Program Profilaktyki i Promocji Zdrowia dla Gminy Suwałki na lata 2022 - 2025 jest programem służącym realizacji zadań mających na celu realizację zadań profilaktyki i promocji zdrowotnej mieszkańców Gminy Suwałki.
2. W 2022 r. kontynuowano realizację „Programu polityki zdrowotnej w zakresie szczepień ochronnych przeciwko kleszczowemu zapaleniu mózgu dla mieszkańców gminy Suwałki na lata 2019-2021”. Zaszczepiono I i II dawką szczepionki przeciwko kleszczowemu zapaleniu mózgu 116 osób oraz III dawką szczepionki zaszczepiono 171 osób z terenu gminy Suwałki wydatkowano **72 196,00 zł**.
3. Uchwałą nr XLI/422/22 Rady Gminy Suwałki z dnia 27 kwietnia 2022 r. ustanowiono bon na szczepienie przeciw wirusowi brodawczaka ludzkiego. Bon na szczepienie przyznawany jest w wysokości 50% zwrotu kosztów zakupu szczepionki „Cervarix”, która jest włączona do wykazu leków refundowanych - zgodnie z obwieszczeniem Ministra Zdrowia z dnia 20 grudnia 2021 r. w sprawie wykazu refundowanych leków, środków spożywczych specjalnego przeznaczenia żywieniowego oraz wyrobów medycznych. Bon przysługuje wyłącznie na dzieci w wieku od 9 do 14 roku życia, zamieszkałych na terenie gminy Suwałki.
4. Gmina Suwałki udzieliła dotacji dla Szpitala Wojewódzkiego im. Ludwika Rydygiera w Suwałkach w wysokości **18 000,00 zł** na dofinansowanie zakupu: Holtera EKG oraz Holtera RR i Stabilizatora zewnętrznego zgodnie z podjętą uchwałą nr XLII/427/22 Rady Gminy Suwałki z dnia 31 maja 2022 r.
5. W 2022 r. Gmina Suwałki przekazała ukraińskiej Gminie Bibrka nieodpłatnie sprzęt i materiały medyczne jako pomoc humanitarną niezbędną do zabezpieczenia pracy szpitala w miejscowości Bibrka w związku z kryzysową sytuacją spowodowaną atakiem Federacji Rosyjskiej na Ukrainę. Wartość przekazanego sprzętu wyniosła **20 000,00 zł**.

**Wykaz przekazanego sprzętu**

<b>L.p.</b>	<b>Nazwa sprzętu</b>	<b>Ilość</b>	<b>Wartość brutto</b>
1.	50101005 papier EKG ASCARD b-5 –Eco	20 szt.	80,00 PLN

*Raport o stanie Gminy Suwałki za rok 2022*

	58*25mm		
2.	50300001HS Samaritan Pad 360P Automatyczny Defibrylator Zewnętrzny	1 szt.	6 000,00 PLN
3.	20600060 Koncentrator Tlenu AERTI AR-5W Biały	1 szt.	2 200,00 PLN
4.	50701012 Aparat EKG AsCARD green v 5.101 ASPEL S/N	1 szt.	4 000,00 PLN
5.	20609010 Cewnik do Tlenu p/nos 2m dla dorosłych ZARYS/CZTL /k250	24 szt.	72,00 PLN
6.	2069002 Maski Tlenowa dla Dorosłych z Drenem	10 szt.	60,00 PLN
7.	20609003 Maski tlenowa Dziecięca z Drenem	5 szt.	30,00 PLN
8.	20600010 Pulsoksymetr YK-81 C	8 szt.	480,00 PLN
9.	12100006 Termometr BDmed na podczerwień	1 szt.	78,00 PLN
10	50390000 Kardiomonitor Cetus Wieloparametrowy monitor pacjenta	1 szt.	7 000,00 PLN
Razem:			20 000,00 PLN

### **Utrzymanie miejsc grzebalnych**

W roku 2022 przyjęto Uchwałę nr XXXIX/400/22/22 Rady Gminy Suwałki z dnia 24 lutego 2022 r. w sprawie obowiązku utrzymania grobów i cmentarzy wojennych. Na podstawie Uchwały zostało w dniu 14 marca 2022 r. zawarte Porozumienie z Wojewodą Podlaskim w sprawie powierzenia obowiązku utrzymania grobów i cmentarzy wojennych położonych na terenie Gminy Suwałki w miejscowości Krzywe i Płociczno – Osiedle (mogiły), w miejscowości Leszczewek i Płociczno – Osiedle, gdzie znajdują się cmentarze z I wojny. Kwota dotacji przekazanej 3 000,00 zł.

Całkowity koszt realizacji zadania **5 033,76 zł**

Wydatkowane środki finansowe przeznaczone przez:

Wojewodę Podlaskiego - 3 000,00 zł

Gminę Suwałki - 2 033,76 zł.

### **Oświata**

#### Pomoc materialna - stypendia i zasiłki szkolne

W 2022 r. Gmina Suwałki realizowała uchwałę nr IX/67/15 Rady Gminy Suwałki z dnia 25 sierpnia 2015 r. w sprawie ustalenia regulaminu udzielania pomocy materialnej o charakterze socjalnym dla uczniów zamieszkałych na terenie gminy Suwałki. W związku z powyższym w roku 2022 r. objęto pomocą 105 uczniów zamieszkałych na terenie Gminy Suwałki.

Gmina Suwałki w roku 2022 otrzymała dotację celową z Podlaskiego Kuratorium Oświaty w Białymstoku na dofinansowanie świadczeń pomocy materialnej o charakterze socjalnym dla uczniów na wypłatę stypendiów i zasiłków szkolnych w wysokości 72 612,00 zł. Całkowity koszt zadania na wypłatę stypendiów i zasiłków szkolnych w roku 2022 wyniósł **90 765,00 zł** w tym: na zasiłki szkolne 1 240,00 zł.

Dokonano wypłaty ze środków:

- 1) Gminy Suwałki 20% - 18 153,00 zł

2) dotacja Podlaskiego Kuratorium Oświaty 80% - 72 612,00 zł

Wypłata stypendiów i zasiłków szkolnych dla uczniów z Ukrainy

Gmina Suwałki w roku 2022 otrzymała z Funduszu Pomocy środki finansowe na realizację świadczeń pomocy materialnej dla uczniów - obywateli Ukrainy, zgodnie z art. 53 ust. 1 ustawy z dnia 12 marca 2022 r. o pomocy obywatelom Ukrainy, w związku z konfliktem zbrojnym na terytorium tego państwa. Z Funduszu Pomocy na realizację wypłat stypendiów i zasiłków szkolnych dla uczniów z Ukrainy skorzystało z:

- 1) zasiłku szkolnego - 18 uczniów,
- 2) stypendium szkolnego - 25 uczniów.

W 2022 r. Urząd Gminy Suwałki ze środków Funduszy Pomocy wypłacił uczniom z Ukrainy:

- 1) stypendia szkolne na kwotę - 24 654,00 zł,
- 2) zasiłki szkolne - 8 680,00 zł

Całkowity koszt zadania **33 334,00 zł**

**Ochrona zabytków**

W dniu 12 grudnia 2022 r. została podpisana Umowa na wykonanie aktualizacji Gminnej Ewidencji Zabytków Gminy Suwałki przyjętej Zarządzeniem nr 215/17 Wójta Gminy Suwałki z dnia 01 marca 2017 r. w zakresie obiektów, o których mowa w art. 22 ust. 5 pkt. 3 ustawy o ochronie zabytków i opiece nad zabytkami w postaci nowych kart adresowych zabytków nieruchomości, zgodnie z rozporządzeniem Ministra Kultury i Dziedzictwa Narodowego z dnia 26 maja 2011 r. w sprawie prowadzenia rejestru zabytków, krajowej, wojewódzkiej i gminnej ewidencji zabytków oraz krajowego wykazu zabytków skradzionych lub wywiezionych za granicę niezgodnie z prawem i instrukcją opracowania kart gminnej ewidencji zabytków nieruchomości wydaną przez Narodowy Instytut Dziedzictwa w Warszawie, a także sporządzono wykaz do wyłączenia obiektów zabytkowych, które utraciły swoje walory historyczne, bądź są w złym stanie technicznym.

Koszt realizacji umowy: **4 995,00 zł**

**Przeciwdziałanie alkoholizmowi**

Urząd Gminy Suwałki realizował w 2022 r. Gminny Program Profilaktyki i Rozwiązywania Problemów Alkoholowych oraz Gminny Program Przeciwdziałania Narkomanii zgodnie z Uchwałą:

- 1) nr XXXVII/381/21 Rady Gminy Suwałki, z dnia 29 marca 2021 r.,
- 2) nr XL/411/22 Rady Gminy Suwałki z dnia 29 marca 2022 r.,
- 3) nr XXXVII/382/21 Rady Gminy Suwałki z dnia 28 grudnia 2021 r.

Prowadzenie działań związanych z profilaktyką i rozwiązywaniem problemów alkoholowych należy do zadań własnych gminy. Zadania te obejmowały pięć najważniejszych zagadnień, które zgodnie z ustawą o wychowaniu w trzeźwości powinny być uwzględnione w gminnym programie, a mianowicie:

**Zadanie I: Zwiększenie dostępności pomocy terapeutycznej i rehabilitacyjnej dla osób uzależnionych od alkoholu.**

W ramach działań Gminna Komisja ds. Profilaktyki i Rozwiązywania Problemów Alkoholowych zwana dalej „Komisją”:

- 1) przyjmowała zgłoszenie o przypadku wystąpienia nadużywania alkoholu,

- 2) wzywała na rozmowę osoby, co do których wpłynęło zgłoszenie pouczając o zaprzestaniu swoich działań i poddaniu się leczeniu odwykowemu,
- 3) w przypadku, gdy osoba wezwana nie godzi się na dobrowolne leczenie, a wstępne czynności przeprowadzone w sprawie uzasadniają kontynuowanie postępowania, osoba kierowana jest na badanie przez biegłych, w celu wydania opinii w przedmiocie uzależnienia od alkoholu i wskazania rodzaju zakładu odwykowego,
- 4) przygotowywała dokumentację związaną z postępowaniem sądowym mającym na celu poddania się przymusowemu leczeniu,
- 5) składała wnioski o wszczęcie postępowania do Sądu Rejonowego w Suwałkach.

Członkowie Komisji na posiedzeniach motywowali większość tych osób do skorzystania z pomocy terapeutycznej dla osób uzależnionych od alkoholu i współuzależnionych oraz podejmowali czynności zmierzające do orzeczenia o zastosowaniu wobec osób uzależnionych od alkoholu obowiązku poddania się leczeniu odwykowemu. Na spotkaniach Komisji jak i w punkcie konsultacyjno - informacyjnym udzielali potrzebującym i pokrzywdzonym (ofiaram przemocy) informacji o możliwościach uzyskania pomocy. Informacja dotyczyła działalności grup wsparcia dla osób z problemem alkoholowym i ich rodzin, grup pomocowych: Anonimowych Alkoholików i AI – Anon, działających na terenie Suwałk oraz możliwości podjęcia leczenia i terapii. Ponadto, członkowie Komisji diagnozowali problemy całej rodziny, w której występuje problem alkoholizmu, prowadzili rozmowy motywujące zarówno z osobami uzależnionymi jak i współuzależnionymi, współpracowali z placówkami lecznictwa odwykowego, poradniami uzależnień, placówkami podstawowej opieki zdrowotnej oraz Gminnym Ośrodkiem Pomocy Społecznej (GOPS) w zakresie wymiany informacji nt. przebiegu procedury wobec osób zgłoszonych przez instytucje, zwłaszcza w sprawach przemocy w rodzinie.

Członkowie Komisja odbyli 10 posiedzeń, na których były rozpatrywane wnioski o kierowanie na leczenie odwykowe osób nadużywających alkoholu, wnioski o wydanie zezwoleń na sprzedaż napojów alkoholowych. Nadto na posiedzeniach Komisji, poruszano sprawy organizacyjne związane z całokształtem działalności Gminy Suwałki na rzecz rozwiązywania problemów alkoholowych, możliwości efektywniejszej współpracy w komisji, a także z innymi podmiotami i instytucjami, mającymi na celu realizację zadań w zakresie przeciwdziałanie alkoholizmowi.

W analizowanym roku zgłoszono 21 wniosków złożonych przez osoby fizyczne lub instytucje o objęcie leczeniem odwykowym. W trakcie posiedzeń dla: 2 osób umorzono postępowanie, 2 osób zakończono postępowanie dotyczące procedury o leczenie odwykowego z uwagi na ustanie przesłanek ustawowych, a wobec 1 osoby zgłoszonej Komisja nie wszczęła postępowania z uwagi na miejsca zamieszkania i przekazała do organu właściwego, celem załatwienia według właściwości. W chwili obecnej 11 spraw z 2022 r. o objęcie procedurą leczenia odwykowego są jeszcze kontynuowane.

Nadto, na zlecenie GKRPA sporządzano opinie specjalistyczne przez biegłych (psychiatryczno – psychologiczne) określające stopień uzależnienia od alkoholu, ze wskazaniem rodzaju zakładu lecznictwa odwykowego, na które poniesiono wydatki w łącznej kwocie 3 500,00 zł.

Wobec 5 osób z 2022 r. Komisja przekazała wnioski o zobowiązanie do podjęcia leczenia odwykowego w zakładzie lecznictwa odwykowego do Sądu Rejonowego w Suwałkach Wydział Rodzinny i Nieletnich, ponieważ osoby zgłoszone nie wyrażały zgody na leczenie dobrowolne oraz na badania w przedmiocie uzależnienia od alkoholu lub nie dotrzymywały składanych deklaracji podjęciu dobrowolnego leczenia.

W związku z ww. postępowaniami sądowymi poniesiono koszty sądowe w formie:

- a) zaliczek na sporządzenie opinii w zakresie uzależnienia od alkoholu w łącznej wysokości 2 301,96 zł,

b) opłat stałych w łącznej kwocie 600,00 zł.

Nadto, na zlecenie GKRPA sporządzano opinie specjalistyczne przez biegłych (psychiatryczno – psychologiczne) określające stopień uzależnienia od alkoholu, ze wskazaniem rodzaju zakładu leczenia odwykowego, na które poniesiono wydatki w łącznej kwocie 3 500,00 zł.

W ramach działań GPRPA sfinansowano wynagrodzenie członków Gminnej Komisji w kwocie 15 200,00 zł.

Na realizację Gminnego Programu Profilaktyki i Rozwiązywania Problemów Alkoholowych w zakresie zwiększenia dostępności pomocy terapeutycznej i rehabilitacyjnej dla osób uzależnionych od alkoholu ogłoszono konkurs ofert na realizację zadań publicznych i dofinansowano działalność Suwalskiego Stowarzyszenia WYBÓR na niżej wymienione programy pn.:

- 1) „Manufaktura Abstynencji” w kwocie 15 000,00 zł, program psychoterapii nakierowany na abstynencję dla osób uzależnionych od alkoholu i innych środków psychoaktywnych. Wspieranie wczesnej abstynencji i zdolności do samokontroli, zdobycie umiejętności skutecznego zapobiegania nawrotom, oraz wycofywanie się z zachowań nałogowych dla 12 osób uzależnionych oraz 27 osób z otoczenia uzależnionych.
- 2) „Gra o dobre życie” w kwocie 8 000,00 zł, „Gra o dobre życie” program profilaktyki wskazującej i selektywnej dla młodzieży trudnej z rodzin z problemem uzależnień”. Program pracy grupy zawierał działania z zakresu socjoterapii, edukacji psychoedukacji, profilaktyki uzależnień oraz indywidualne konsultacje specjalistyczne dla młodzieży i rodziców oraz warsztaty/maratony terapeutyczne połączone z jednodniowym wyjazdem rowerowym. Uczestniczyło w programie 8 osób- młodzież, mieszkańcy gminy Suwałki.
- 3) „Poszukiwanie nowego porządku osobistego w sferze wartości i drogowskazów” w kwocie 2 000,00 zł, program był adresowany do wszystkich osób potrzebujących wiedzy i wsparcia w zakresie uzależnień i doświadczania przemocy w rodzinie.

Zorganizowano wydarzenia promujące aktywny i zdrowy styl życia, w tym rajd rowerowy i spływ kajakowy, w którym wzięło udział około 120 uczestników. Celem było podnoszenie świadomości na temat zdrowia i aktywizowanie do podejmowania działań mających na celu dbanie o zdrowie. Łączny koszt wyniósł 10 001,15 zł.

Ponadto zorganizowano spotkanie edukacyjne pn.: „Rola Sołtysa w profilaktyce uzależnień” dla Sołtysów. Celem głównym niniejszego spotkania było dotarcie do przedstawicieli mieszkańców naszej gminy z informacją jak reagować na problem uzależnień w lokalnym środowisku. Koszt szkolenia 3 000,00 zł.

## **Zadanie II Udzielanie rodzinom, w których występują problemy alkoholowe pomocy psychospołecznej, a w szczególności ochrony przed przemocą w rodzinie.**

Problem alkoholizmu jest wciąż bardzo poważnym problemem w Polsce jak i w Gminie Suwałki. Najczęściej towarzyszy mu także przemoc w rodzinie. Rodziny osoby uzależnionej mają prawo do korzystania z dobrze zorganizowanej specjalistycznej pomocy psychospołecznej, a w szczególności ochrony przed przemocą od osób zajmujących się tą problematyką.

Realizując zadania w tym zakresie, w Urzędzie Gminy udzielano w Punkcie informacyjno – konsultacyjnym, dla ofiar przemocy w rodzinie. W roku ubiegłym zgłaszały się ofiary przemocy w rodzinie i wiele innych osób potrzebujących wsparcia i informacji. Pomoc udzielana rodzinom polegała na: wysłuchaniu, diagnozie sytuacji i ustaleniu możliwych rozwiązań oraz rozmowach wspierających psychicznie osoby pokrzywdzone, szczególnie przed rozprawami sądowymi. Informowano również, że istnieją punkty i instytucje wspierające ofiary przemocy w rodzinie tj.

Kurator Zawodowy, Policja, GOPS, Powiatowe Centrum Pomocy Rodzinie w Suwałkach.

W miejscu widocznym i dostępnym dla całego społeczeństwa w tutejszym Urzędzie Gminy wyłożone są materiały edukacyjne i informacyjne o możliwościach uzyskania pomocy psychospołecznej dla uzależnionych i ofiar przemocy w rodzinie.

**Zadanie III Prowadzenie profilaktycznej działalności informacyjnej i edukacyjnej, w zakresie rozwiązywania problemów alkoholowych i przeciwdziałania narkomanii, w szczególności dla dzieci i młodzieży, w tym prowadzenie pozalekcyjnych zajęć sportowych, a także działań na rzecz dożywiania dzieci uczestniczących w pozalekcyjnych programach opiekuńczo – wychowawczych i socjoterapeutycznych.**

Gminna Komisja Rozwiązywania Problemów Alkoholowych kładzie szczególny nacisk na działania profilaktyczne skierowane do dzieci i młodzieży z terenu Gminy Suwałki.

W ramach programu profilaktycznego:

- 1) zrealizowano działania edukacyjne w zakresie profilaktyki uzależnień adresowane do uczniów ze Szkół w Przebrodzie, w Płocicznie Tartak, w Stary Folwarku, Nowej Wsi – w szkołach odbywały się warsztaty, widowiska artystyczne z zakresu profilaktyki spektakle, np.: „Skuteczna Komunikacja”, „Cyberprzemoc”, „Aktywne metody uczenia się”, „Profilaktyka zdrowia psychicznego”, „Autodestrukcja”, „Seksualizm”, „Mapa Skarbów”, „Nowy Trend” – Łączny koszt ww. działań wyniósł 11 613,20 zł,
- 2) zakupiono i rozdysponowano materiały z profilaktyki uzależnień na cele edukacyjne. Wydatkowano kwotę 14 718,79 zł,
- 3) zakupiono i przekazano paczki świąteczne dla 30 osób pochodzących z rodzin dysfunkcyjnych, na ten cel wydatkowano 2 399,84 zł,
- 4) zorganizowano kolonie w Darłowie dla 15 dzieci z rodzin dysfunkcyjnych z terenu gminy Suwałki i na to zadanie przeznaczono 18 735,00 zł,
- 5) sfinansowano w kwocie 990,00 zł szkolenia dla członków Komisji z zakresu ustawy z dnia 26 października 1982 r. o wychowaniu w trzeźwości i przeciwdziałaniu alkoholizmowi.
- 6) sfinansowano szkolenie pn.: „Sport w profilaktyce, profilaktyka w sporcie dla kadry oświatowej. Koszt szkolenia wyniósł 1 700,00 zł.

Należy zauważyć, że możliwość korzystania ze szkoleń i podnoszenia kwalifikacji zwłaszcza pracowników stale zajmujących się tą problematyką w gminie jest niezbędnym czynnikiem w prawidłowym realizowaniu zadań związanych z profilaktyką i rozwiązywaniu problemów alkoholowych, narkomanii i przemocy w rodzinie.

Pogłębianie wiedzy i kompetencji członków Komisji daje efekty w postaci poprawy sytuacji rodzin, w których występuje zjawisko przemocy oraz zwiększenia się liczby osób przeciwstawiających się doznawanej przemocy i korzystających z dostępnych form terapii dla ofiar przemocy.

**Zadanie IV Wspomaganie działalności instytucji, stowarzyszeń i osób fizycznych w rozwiązywaniu problemów alkoholowych.**

W ramach swych obowiązków służbowych członkowie Komisji współpracowali z pracownikami Komendy Miejskiej Policji w Suwałkach, Sądu Rejonowego III Wydziału Rodzinnego i Nieletnich w Suwałkach, Prokuraturą Rejonową w Suwałkach, Gminnym Ośrodkiem Pomocy Społecznej w Suwałkach oraz członkami innych komisji rozwiązywania problemów alkoholowych. Współpraca w szczególności polegała na przekazywaniu brakujących informacji niezbędnych do wszczęcia postępowania lub kontynuacji postępowań w przedmiocie skierowania na leczenie odwykowe. W ramach współpracy wielokrotnie kontaktowano się z pracownikami Poradni Leczenia Uzależnienia i Współuzależnienia od Alkoholu działającej przy Specjalistycznym Psychiatrycznym Samodzielnym Publicznym Zakładzie Opieki Zdrowotnej w Suwałkach oraz Oddziału Odwykowego działającego przy Specjalistycznym Psychiatrycznym Samodzielnym

Publicznym Zakładzie Opieki Zdrowotnej w Suwałkach i Oddziale Dziennego Terapii w Suwałkach zajmującymi się terapią osób uzależnionych.

Na potrzeby działalności Psychiatrycznego Samodzielnego Publicznego Zakładu Opieki Zdrowotnej w Suwałkach przyznano dotację na zakup testów diagnostycznych do wykrywania narkotyków w wysokości 1 000,00 zł.

Ponadto udzielono dofinansowania Komendzie Miejskiej Policji w Suwałkach na zakup psa patrolowo - tropiącego oraz niezbędnych urządzeń do właściwej obsługi psów służbowych w wysokości 11 999,99 zł. Wyżej wymienione dofinansowanie wpłynie na poprawę bezpieczeństwa mieszkańców gminy Suwałki np.: w zakresie podejmowania interwencji w związku z przemocą w rodzinach lub zakłócaniem porządku publicznego w stosunku do osób nadużywających alkohol, itp. Dodatkowo funkcjonariusze z psem będą uczestniczyć w profilaktycznych spotkaniach w przedszkolach lub w szkołach.

#### Zadanie V

#### **Podejmowanie interwencji w związku z naruszeniem przepisów określonych w art. 13<sup>1</sup> i 15 ustawy oraz występowanie przed sądem w charakterze oskarżyciela publicznego.**

W 2022 r. Komisja nie miała żadnych sygnałów dotyczących naruszania przepisów, nieprawidłowości z korzystania zezwoleń na sprzedaż napojów alkoholowych i w związku z tym nie podejmowała interwencji w tym zakresie.

W ramach swojej działalności, Komisja opiniowała wnioski o zgodność lokalizacji punktów, których właściciele wystąpili o wydanie zezwoleń na sprzedaż napojów alkoholowych.

Komisja w 2022 r. wydała 20 opinii podmiotom ubiegającym się o wydanie zezwolenia na sprzedaż lub podawanie napojów alkoholowych.

Na koniec grudnia 2022 r. na terenie gminy Suwałki funkcjonowało:

- 1) 11 punktów handlowych ze sprzedażą i podawaniem napojów alkoholowych przeznaczonych do spożycia poza miejscem sprzedaży (Detal) z podziałem na rodzaje napojów alkoholowych:
  - do 4,5% alkoholu oraz piwo – 10 zezwoleń;
  - powyżej 4,5% do 18% alkoholu (z wyjątkiem piwa) – 6 zezwoleń;
  - powyżej 18% alkoholu – 9 zezwoleń;
- 2) 17 punktów ze sprzedażą i podawaniem napojów alkoholowych w miejscu sprzedaży (Gastronomia) z podziałem na rodzaje napojów alkoholowych:
  - do 4,5% alkoholu oraz piwo – 17 zezwoleń;
  - powyżej 4,5% do 18% alkoholu (z wyjątkiem piwa) – 8 zezwoleń;
  - powyżej 18% alkoholu – 7 zezwoleń.

W 2022 roku na terenie Gminy Suwałki wydano:

1. Zezwolenia na punkty detaliczne z podziałem na kategorie:
  - a) do 4,5% alkoholu oraz na piwo – 7 szt.,
  - b) powyżej 4,5% do 18% zawartości alkoholu (z wyjątkiem piwa) – 3 szt.,
  - c) powyżej 18% zawartości alkoholu – 8 szt.
2. Zezwolenia na punkty gastronomiczne z podziałem na kategorie:
  - a) do 4,5% alkoholu oraz na piwo – 2 szt.,
  - b) powyżej 4,5% do 18% zawartości alkoholu (z wyjątkiem piwa) – 0 szt.,
  - c) powyżej 18% zawartości alkoholu – 0 szt.

Zgodnie z uchwałą nr XLVI/400/18 Rady Gminy Suwałki z dnia 24 sierpnia 2018 r. w sprawie ustalenia maksymalnej liczby zezwoleń na sprzedaż napojów alkoholowych oraz zasad usytuowania miejsc sprzedaży i podawania napojów alkoholowych na terenie Gminy Suwałki ustalono maksymalną liczbę zezwoleń tj.:

- 1) na sprzedaż napojów alkoholowych przeznaczonych do spożycia poza miejscem sprzedaży:



- a) 20 zezwoleń do 4,5% zawartości alkoholu oraz na piwo;
  - b) 20 zezwoleń powyżej 4,5% do 18% zawartości alkoholu (z wyjątkiem piwa);
  - c) 20 zezwoleń powyżej 18 % zawartości alkoholu.
- 2) na sprzedaż napojów alkoholowych przeznaczonych do spożycia w miejscu sprzedaży:
- a) 25 zezwoleń do 4,5% zawartości alkoholu oraz na piwo;
  - b) 25 zezwoleń powyżej 4,5% do 18% zawartości alkoholu (z wyjątkiem piwa);
  - c) 25 zezwoleń powyżej 18 % zawartości alkoholu.

#### **Zadanie VI**

#### **Wspieranie zatrudnienia socjalnego poprzez organizowanie i finansowanie centrów informacji społecznej.**

W toku wykonywanych prac członkowie Komisji nie zdiagnozowali potrzeby utworzenia Gminnego Centrum Integracji Społecznej. Oczekiwania mieszkańców Gminy Suwałki w zakresie reintegracji zawodowej i społecznej są zaspakajane przez organizacje funkcjonujące na terenie Miasta Suwałk, które samorząd Gminy Suwałki wspiera finansowo udzielając dotacji. W przypadku zdiagnozowania potrzeby utworzenia Centrum Integracji Społecznej (CIS), członkowie komisji niezwłocznie wystąpią do Wójta Gminy Suwałki z inicjatywą utworzenia CIS.

#### **Podsumowanie wydatków w ramach realizacji działań określonych w GPRPA**

W okresie sprawozdawczym na realizację powyższych programów wydatkowano kwotę **122 759,93 zł** (w tym 119 759,93 zł na realizację Gminnego Programu Rozwiązywania Problemów Alkoholowych i 3000,00 zł na realizację Gminnego Programu Przeciwdziałania Narkomanii). Wydatkowane środki pochodziły z wpływów z opłat za alkohol 89 236,17 zł oraz z tzw.: Małpek 29 886,99 zł w 2022 r. i pozostałych środków z 2021 r. w kwocie 25 636,18 zł. W budżecie na przyszły rok 2023, pozostały środki w łącznej wysokości 21 999,41 zł.

## **VI. Planowanie przestrzenne**

Podstawowym i obligatoryjnym dokumentem kreującym politykę przestrzenną gminy i lokalne zasady zagospodarowania jest Studium uwarunkowań i kierunków zagospodarowania przestrzennego.

Rada Gminy Suwałki w dniu 27 października 2020 r. Uchwałą Nr XXII/235/20 przyjęła Studium uwarunkowań i kierunków zagospodarowania przestrzennego Gminy Suwałki. W Studium przeanalizowano i zaktualizowano uwarunkowania gminne dotyczące: dotychczasowego przeznaczenia, zagospodarowania i uzbrojenia terenu, stanu ładu przestrzennego i wymogów jego ochrony, stanu środowiska oraz wymogów ochrony środowiska, przyrody i krajobrazu, w tym krajobrazu kulturowego, stanu dziedzictwa kulturowego i zabytków oraz dóbr kultury współczesnej, warunków i jakości życia mieszkańców, zagrożenia bezpieczeństwa ludności i jej mienia, potrzeb i możliwości rozwoju gminy, stanu prawnego gruntów, występowania obiektów i terenów chronionych na podstawie przepisów odrębnych, występowania obszarów naturalnych zagrożeń geologicznych oraz udokumentowanych złóż kopalin, terenów górniczych. Przeanalizowano również zadania służące realizacji ponadlokalnych celów publicznych. Wskazano obszary, na których rozmieszczone będą urządzenia wytwarzające energię z odnawialnych źródeł

energii o mocy przekraczającej 100 kW, a także ich strefy ochronne związane z ograniczeniami w zabudowie oraz zagospodarowaniu i użytkowaniu terenu.

STUDIUM UWARUNKWAŃ I KIERUNKÓW ZAGOSPODAROWANIA PRZESTRZENNEGO GMINY SUWAŁKI

KIERUNKI ZAGOSPODAROWANIA PRZESTRZENNEGO

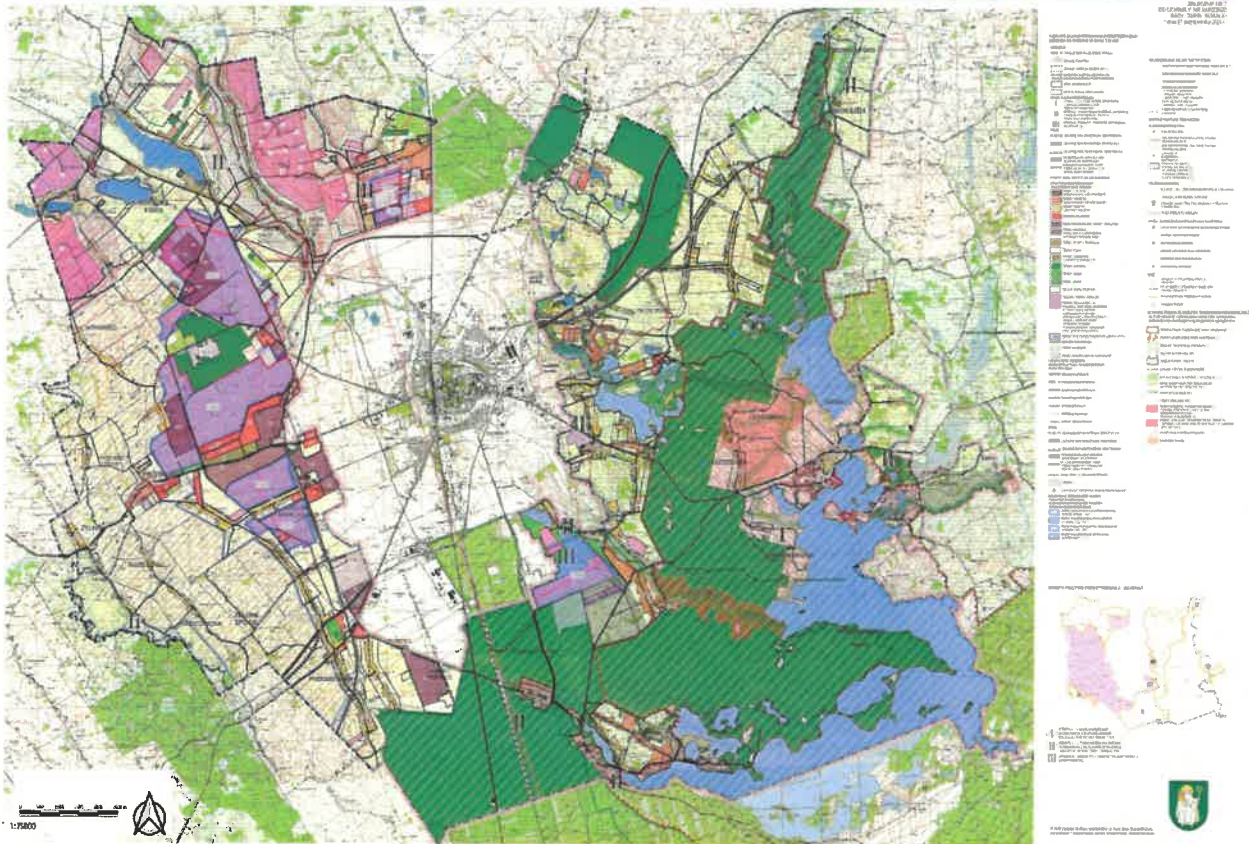

Rysunek 1- Kierunki Zagospodarowania Przestrzennego Gminy Suwałki

W Studium obszar gminy został podzielony na trzy strefy polityki przestrzennej:

- 1) Strefa I – o wysokim reżymie ochronnym, z dopuszczeniem rozwoju turystyki i rolnictwa. Granice strefy pokrywają się z granicami Wigierskiego Parku Narodowego;
- 2) Strefa II – o podwyższonym reżymie ochronnym z możliwością rozwoju turystyki, rolnictwa i osadnictwa. Granice tej strefy pokrywają się z granicami otuliny Wigierskiego Parku Narodowego i obszarów chronionego krajobrazu;
- 3) Strefa III – rolniczo – osadnicza i aktywizacji gospodarczej obejmująca pozostałe tereny gminy, na których przewiduje się możliwość sytuowania obiektów handlowych o powierzchni sprzedaży powyżej 2000 m<sup>2</sup>.

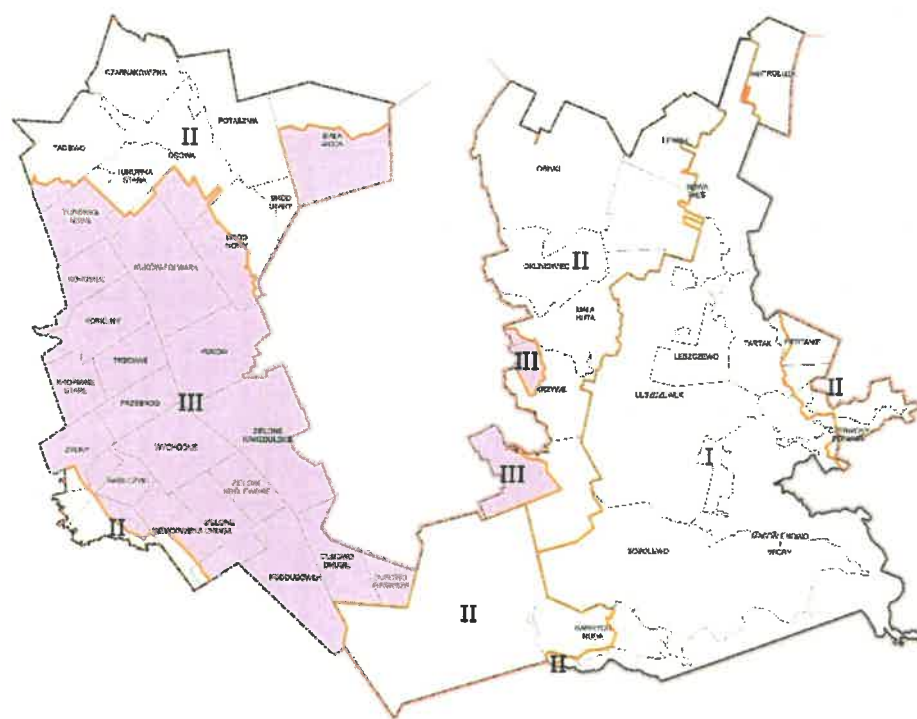

**LEGENDA**

- GRANICE GMINY SUWAŁKI
- GRANICE POWIATÓW
- OBRĘBY GEODEZYJNE

**STREFY POLITYKI PRZESTRZENNEJ**

- I** STREFA I - O WYSOKIM REŻIMIE OCHRONNYM, Z DOPUSZCZENIEM ROZWOJU TURYSTYKI I ROLNICTWA
- II** STREFA II – O PODWYŻSZONYM REŻIMIE OCHRONNYM Z MOŻLIWOŚCIĄ ROZWOJU TURYSTYKI, ROLNICTWA I OSADNICTWA
- III** STREFA III – ROLNICZO – OSADNICZA I AKTYWIZACJI GOSPODARCZEJ

Rysunek 2 – Podział na trzy strefy polityki przestrzennej Gminy Suwałki

W celu ustalenia przeznaczenia terenów oraz określenia sposobów ich zagospodarowania i zabudowy Rada Gminy Suwałki przyjęła, do chwili obecnej, 67 miejscowe plany zagospodarowania przestrzennego, które oprócz zabudowy mieszkalnej i usługowej, umożliwiły realizację np. farmy elektrowni wiatrowych, eksploatację piasku ze żwirami w prawie 70 zwirowniach, wzbogaciły ofertę turystyczną (budowa Ośrodka Czytelnictwa i Kultury Gminy Suwałki, liczne ośrodki turystyczne oraz wiele kilometrów ścieżek rowerowych). Na terenie Gminy obowiązuje plan miejscowy na teren Suwalskiej Specjalnej Strefy Ekonomicznej, co zwiększa atrakcyjność gminy pod względem inwestycyjnym.

Powierzchnia obowiązujących miejscowych planów zagospodarowania przestrzennego wynosi ok. 7059 ha, co stanowi ok. 44% powierzchni Gminy Suwałki z wyłączeniem terenów pod lasami i wodami. Powierzchnia planów w opracowaniu wynosi ok. 1517 ha, co stanowi ok. 10 % powierzchni Gminy Suwałki z wyłączeniem terenów pod lasami i wodami.



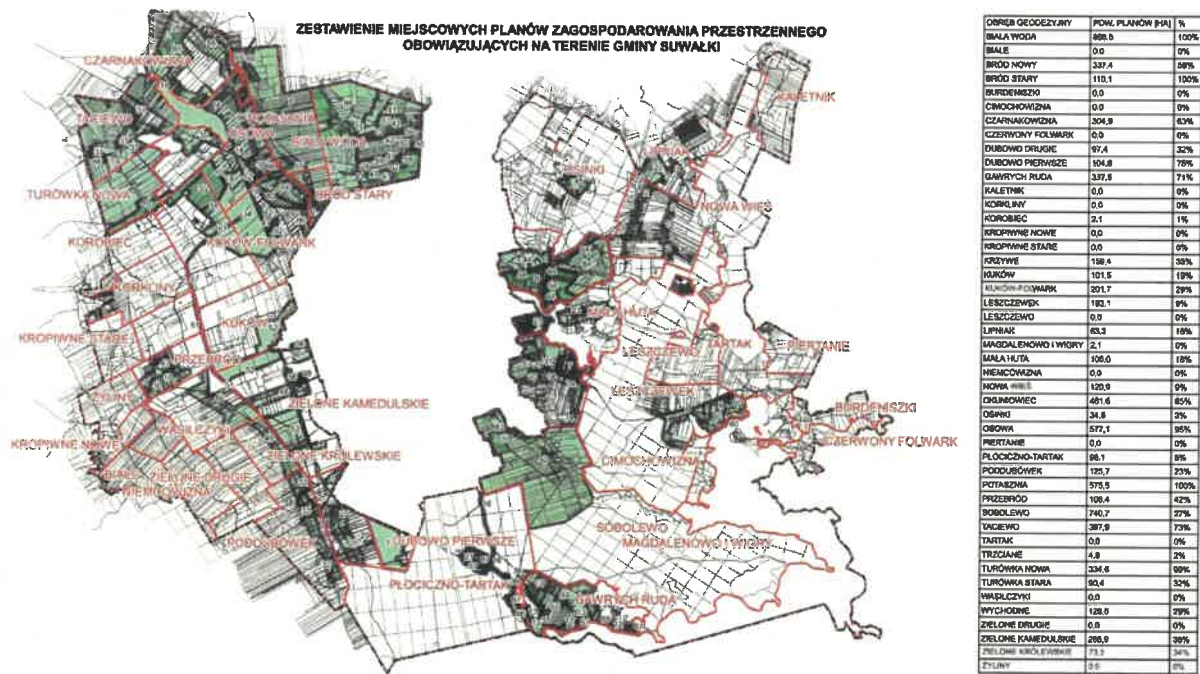

Rysunek 3– Zestawienie miejscowym planów zagospodarowania przestrzennego obowiązujących na terenie Gminy Suwałki.

Gmina Suwałki nie przystąpiła do opracowania Programu Rewitalizacji. W Studium uwarunkowań i kierunków zagospodarowania przestrzennego Gminy Suwałki nie wskazuje się obszarów zdegradowanych i rewitalizacji.

Ostatnia Analiza zmian w zagospodarowaniu przestrzennym Gminy Suwałki dotyczyła okresu od 1 stycznia 2011 roku do 31 grudnia 2014 roku i przyjęta została Uchwałą Rady Gminy Suwałki Nr IV/27/15 z dnia 17 lutego 2015 r. w sprawie aktualności studium uwarunkowań i kierunków zagospodarowania przestrzennego gminy Suwałki i miejscowych planów zagospodarowania przestrzennego obowiązujących na terenie gminy Suwałki.

W Analizie wyszczególniono miejscowe plany zagospodarowania przestrzennego obowiązujące i zgodne z ówczesnymi przepisami prawa oraz plany miejscowego wymagające zmiany. Nieaktualne Studium zostało zmienione i przyjęte Uchwałą Nr XXII/235/20 Rady Gminy Suwałki z dnia 27 października 2020 r. W Analizie ustalono również Wieloletni program sporządzania planów miejscowych, który polega głównie na:

1. Dokończeniu rozpoczętych procedur związanych z opracowaniem planów miejscowych na trasie obwodnicy Miasta Suwałk.
2. Sporządzenie miejscowych planów zagospodarowania przestrzennego dla terenów (obszarów), dla których brak jest miejscowych planów zagospodarowania przestrzennego a zauważalne jest zainteresowanie właścicieli gruntów.
3. Sporządzenie miejscowego planu zagospodarowania przestrzennego w obrębie geodezyjnym Leszczewek.
4. Sporządzenie miejscowych planów zagospodarowania przestrzennego dla terenów (obszarów), dla których obowiązują miejscowe plany zagospodarowania przestrzennego, (sporządzone w oparciu o ustawę z dnia 07 lipca 1994 roku o zagospodarowaniu przestrzennym) – dla terenów we wsiach Nowa Wieś i Dubowo Pierwsze.
5. Sporządzenie zmian i uzupełnień dla obowiązujących miejscowych planów zagospodarowania przestrzennego, sporządzonych w oparciu o ustawę z dnia 27 marca 2003

roku o planowaniu i zagospodarowaniu przestrzennym lub sporządzenie nowych planów dla części sołectw Okuniowiec, Czarnakowizna, Nowy Bród i Potasznia.

6. Sporządzanie zmian do istniejących planów, w zależności od wystąpienia ważnych przesłanek (m.in. dla realizacji inwestycji publicznych).

W roku 2022 Rada Gminy Suwałki przyjęła uchwały w sprawie:

1. miejscowych planów zagospodarowania przestrzennego:
  - 1) **części obrębu geodezyjnego Okuniowiec** - Uchwała Nr XLII/430/22 Rady Gminy Suwałki z dnia 31 maja 2022 roku;
  - 2) **części obrębu geodezyjnego Czarnakowizna i Potasznia** - Uchwała Nr XLIII/442/22 Rady Gminy Suwałki z dnia 12 lipca 2022 roku;
  - 3) **części obrębu geodezyjnego Biała Woda, Potasznia, Bród Nowy, Osowa, Czarnakowizna i Taciewo** - Uchwała Nr XLIII/443/22 Rady Gminy Suwałki z dnia 12 lipca 2022 roku;
  - 4) **części obrębu geodezyjnego Płociczno-Tartak i Gawrych Ruda** - Uchwała Nr XLVI/472/22 Rady Gminy Suwałki z dnia 25 października 2022 roku;
  - 5) **części obrębu geodezyjnego Biała Woda** - Uchwała Nr XLVIII/506/22 Rady Gminy Suwałki z dnia 20 grudnia 2022 roku;

Ponadto wskazać należy, że w roku 2022 kontynuowano procedurę pogłębionych konsultacji społecznych w zakresie projektu miejscowego planu zagospodarowania przestrzennego części obrębu geodezyjnego Okuniowiec. Konsultacje zakończyły się przyjęciem przez Radę Gminy miejscowego planu zagospodarowania przestrzennego części obrębu geodezyjnego Okuniowiec zatwierdzonego Uchwałą Nr XLII/430/22 Rady Gminy Suwałki z dnia 31 maja 2022 roku.

Przedstawiam dane na temat wydanych decyzji/zaświadczeń/pism za lata 2021 i 2022:

#### **Rok 2022**

- wydane zaświadczenia o przeznaczeniu nieruchomości w miejscowym planie zagospodarowania przestrzennego – **395**
- wydane decyzje o warunkach zabudowy – **69**
- wydane decyzje o ustaleniu lokalizacji inwestycji celu publicznego – **5**
- nadanie numeru porządkowego dla nieruchomości – **104**

#### **Rok 2021**

- wydane zaświadczenia o przeznaczeniu nieruchomości w miejscowym planie zagospodarowania przestrzennego – **557**
- wydane decyzje o warunkach zabudowy – **52**
- wydane decyzje o ustaleniu lokalizacji inwestycji celu publicznego – **6**
- nadanie numeru porządkowego dla nieruchomości – **91**

## **VII. Oświata i kultura**

Obowiązek sporządzenia i przedstawienia informacji o stanie realizacji zadań oświatowych Gminy za rok szkolny wynika z art. 11 ust. 7 ustawy z dnia 14 grudnia 2016 r. Prawo oświatowe, który stanowi, że organ wykonawczy jednostki samorządu terytorialnego, w terminie do dnia 31 października, przedstawia organowi stanowiącemu jednostki samorządu terytorialnego informację o stanie realizacji zadań oświatowych tej jednostki za poprzedni rok

szkolny, w tym o wynikach: egzaminu ósmoklasisty, egzaminu maturalnego i egzaminu zawodowego, z uwzględnieniem działań podejmowanych przez szkoły nakierowanych na kształcenie uczniów ze specjalnymi potrzebami edukacyjnymi, w szkołach tych typów, których prowadzenie należy do zadań własnych jednostki samorządu terytorialnego oraz nadzoru pedagogicznego sprawowanego przez kuratora oświaty.

Do najważniejszych zadań Gminy Suwałki jako organu prowadzącego szkołę lub placówkę oświatową w roku szkolnym 2021/2022 zgodnie z art. 10 ust 1 ustawy z dnia 14 grudnia 2016r. Prawo Oświatowe należało w szczególności:

- 1) zapewnienie warunków działania szkoły lub placówki, w tym bezpiecznych i higienicznych warunków nauki, wychowania i opieki;
- 2) zapewnienie warunków umożliwiających stosowanie specjalnej organizacji nauki i metod pracy dla dzieci i młodzieży objętych kształceniem specjalnym;
- 3) wykonywanie remontów obiektów szkolnych oraz zadań inwestycyjnych w tym zakresie;
- 4) zapewnienie obsługi administracyjnej, w tym prawnej, obsługi finansowej i obsługi organizacyjnej szkoły lub placówki;
- 5) wyposażanie szkoły lub placówki w pomoce dydaktyczne i sprzęt niezbędny do pełnej realizacji programów nauczania, programów wychowawczo-profilaktycznych, przeprowadzania egzaminów oraz wykonywania innych zadań statutowych.

Obowiązki gminy w zakresie edukacji wynikające z ustaw, które należałoby wyszczególnić to obowiązek zapewnienia uczniom niepełnosprawnym dowozu z domu do placówki oświatowej oraz z placówki oświatowej do domu, obowiązek wspierania uczniów w formie stypendiów szkolnych i zasiłków szkolnych, obowiązek zwrotu pracodawcom kosztów kształcenia młodocianych pracowników, obowiązek tworzenia regulaminów wynagradzania nauczycieli, obowiązek prowadzenia postępowania egzaminacyjnego na stopień nauczyciela mianowanego, obowiązek ustalania sieci i obwodów szkół, kontroli spełniania obowiązku nauki czy dotowania placówek oświatowych.

Informacja o stanie realizacji zadań oświatowych Gminy Suwałki za rok szkolny 2021/2022 została przygotowana na podstawie danych przekazywanych do Systemu Informacji Oświatowej, na podstawie arkuszy organizacyjnych szkół, informacji o stanie realizacji zadań oświatowych sporządzonych przez dyrektorów szkół i jednostek realizujących zadania związane z oświatą oraz na podstawie opracowań własnych.

## **I. Organizacja prac szkół i placówek oświatowych**

### **1. Szkoły, dla których Gmina Suwałki jest organem prowadzącym**

W roku szkolnym 2021/2022 Gmina Suwałki prowadziła 8 jednostek oświatowych:

- 1) Szkoła Podstawowa im. Lotników Polskich w Płocicznie -Tartak wraz z oddziałem przedszkolnym;
- 2) Szkoła Podstawowa im. 2 Pułku Ułanów Grochowskich w Przebrodzie wraz z oddziałem przedszkolnym;
- 3) Szkoła Podstawowa im. Marii Konopnickiej w Starym Folwarku wraz z oddziałem przedszkolnym;
- 4) Szkoła Podstawowa im. Papieża Jana Pawła II w Nowej Wsi wraz z oddziałem przedszkolnym;
- 5) Punkt Przedszkolny w Płocicznie -Tartak;
- 6) Punkt Przedszkolny w Przebrodzie;
- 7) Punkt Przedszkolny w Starym Folwarku;
- 8) Punkt Przedszkolny w Turówce Nowej.

### **2. Baza lokalowa placówek oświatowych**

Gmina Suwałki jako organ prowadzący szkoły i placówki oświatowe zapewnia właściwe warunki działania szkół i placówek, w tym bezpieczne i higieniczne warunki nauki, wychowania i opieki, obsługę administracyjną, finansową i organizacyjną jak również przekazuje środki finansowe na wyposażenie szkół i placówek w pomoce dydaktyczne i sprzęt niezbędny do pełnej realizacji programów nauczania i innych zadań statutowych. Szkoły dysponują dobrze wyposażonymi salami lekcyjnymi, pracownikami szkolnymi i komputerowymi. Placówki zaopatrzone są również w tablice interaktywne dzięki którym uczniowie mogą uczyć się poprzez dotyk, słuchanie i interakcję, a nauczycielom umożliwiają korzystanie z nowych, innowacyjnych sposobów nauczania. Sprawia to, że uczniowie lepiej się uczą i przyswajają podczas lekcji większą ilość materiału z lekcji.

### 3. Stan techniczny i zadania inwestycyjne placówek oświatowych

Szkoły i placówki oświatowe w celu poprawy bazy dydaktycznej prowadzą inwestycje oraz przeprowadzają szereg remontów. W roku szkolnym 2021/2022 szkoły realizowały zadania remontowe i inwestycyjne, jak również doposażały bazę oświatową w nowy sprzęt dydaktyczny. Zakres prac przedstawia poniższa tabela.

Nazwa placówki	Zakres prac
<b>Szkoła Podstawowa im. Lotników Polskich w Płocicznie-Tartak</b>	<ul style="list-style-type: none"> <li>- zagospodarowanie terenów zielonych wokół szkoły</li> <li>- modernizacja sali lekcyjnej</li> <li>- ścianka wspinaczkowa</li> <li>- modernizacja siłowni</li> </ul>
<b>Szkoła Podstawowa im. 2 Pułku Ułanów Grochowskich w Przebrodzie</b>	<ul style="list-style-type: none"> <li>- zabezpieczono otwory wentylacyjne w elewacji budynku szkoły</li> <li>- naprawiono orynnowanie dachu w części budynku szkoły ( usunięto przecieki)</li> <li>- naprawiono uszkodzone elementy placu zabaw</li> <li>- pomalowano sale lekcyjne</li> </ul>
<b>Szkoła Podstawowa im. Marii Konopnickiej w Starym Folwarku</b>	<ul style="list-style-type: none"> <li>- remont nawierzchni w ciągu komunikacyjnym przy szkole</li> <li>- naprawa palnika pieca olejowego</li> <li>- naprawa kopiarki</li> <li>- wykonanie sieci komputerowej</li> <li>- wymiana ręcznego ostrzegacza pożaru wraz z podłączeniem i kontrolą poprawnego działania wyłącznika przeciwpożarowego</li> <li>- instalacja systemów operacyjnych i oprogramowania</li> </ul>
<b>Szkoła Podstawowa im. Papieża Jana Pawła II w Nowej Wsi</b>	<ul style="list-style-type: none"> <li>- remont oddziału przedszkolnego</li> <li>- remont sali terapeutycznej</li> <li>- umeblowano i wyposażono dwie nowe klasy na I piętrze nowego budynku szkoły</li> <li>- montaż nowych rolet w sali nr 20</li> </ul>

#### 4. Organizacja szkół w roku szkolnym 2021/2022

Lp.	Szkoła	SZKOŁA PODSTAWOWA									ILOŚĆ DZIECI W SP	OGÓŁ EM ILOŚĆ DZIECI I W KL."O" I SP
		Klasa „O”	Klasa I	Klasa II	Klasa III	Klasa IV	Klasa V	Klasa VI	Klasa VII	Klasa VIII		
1.	SP. Płociczno- Tartak	21 (17 dzieci 6 l)	21	11	12	16	13	16	18	14	121	142
2.	PP.Płociczno- Tartak	-	-	-	-	-	-	-	-	-	-	-
3.	SP.Przebród	21 (12 dzieci 6 l)	17	14	11	16	9	7	13	15	102	123
4.	PP. Przebród	-	-	-	-	-	-	-	-	-	-	-
5.	SP. Poddubówek	22 (4 dzieci 6 l)	5	6	4	4	5	6	3	6	39	61
6.	SP.Stary Folwark	19 (13 dzieci 6 l)	21	17	12	20	20	12	25	21	148	167
7.	PP. Stary Folwark	-	-	-	-	-	-	-	-	-	-	-
8.	SP. Nowa Wieś	19 (4 dzieci 6 l)	10	12	6	10	5	3	12	11	69	88
9.	PP. Turówka a Nowa	-	-	-	-	-	-	-	-	-	-	-
<b>RAZEM</b>		<b>102 (50 dzieci 6-letnich)</b>	<b>74</b>	<b>60</b>	<b>45</b>	<b>66</b>	<b>52</b>	<b>44</b>	<b>71</b>	<b>67</b>	<b>479</b>	<b>581</b>

#### 5. Kadra pedagogiczna i niepedagogiczna

Utrzymanie stałego poziomu zatrudnienia pracowników w placówkach oświatowych to przede wszystkim rola dyrektorów szkół. Poziom zatrudnienia nauczycieli wynika z liczby oddziałów i godzin zajęć obowiązkowych oraz dodatkowych. We wszystkich placówkach oświatowych nauczyciele zatrudnieni są zgodnie z wymaganymi kwalifikacjami. Pracownicy niepedagogiczni to m.in.: woźna, konserwator, kierowca autobusu szkolnego, pomoc nauczyciela.

Zatrudnienie pracowników pedagogicznych i niepedagogicznych w poszczególnych placówkach oświatowych w roku szkolnym 2021/2022 przedstawia poniższa tabela.



<b>Zatrudnienie w roku szkolnym 2021/2022</b>				
<b>Nazwa szkoły/ placówki</b>	<b>Liczba nauczycieli</b>	<b>Liczba etatów nauczycieli</b>	<b>Liczba pracowników niepedagogicznych</b>	<b>Liczba etatów pracowników niepedagog.</b>
<b>Szkoła Podstawowa w Płocicznie-Tartak oraz Punkt Przedszkolny w Płocicznie-Tartak</b>	21	19,23	6	5
<b>Szkoła Podstawowa w Przebrodzie + Punkt Przedszkolny w Przebrodzie oraz Punkt Przedszkolny w Turówce Nowej</b>	25	19,96	8	8
<b>Szkoła Podstawowa w Starym Folwarku oraz Punkt Przedszkolny w Starym Folwarku</b>	24	19,51	6	5,50
<b>Szkoła Podstawowa w Nowej Wsi</b>	20	15,69	5	3
<b>Razem</b>	<b>90</b>	<b>74,39</b>	<b>25</b>	<b>21,50</b>

## **II. Finansowanie oświaty**

### **1. Wydatki budżetowe**

Zadania oświatowe należą do zadań własnych samorządu gminnego, są więc wykonywane w imieniu i na odpowiedzialność organów gminy. Gmina Suwałki jako podmiot prowadzący szkoły i placówki oświatowe ponosi wydatki na ich wyposażenie w pomoce dydaktyczne i inny sprzęt niezbędny do realizacji programów nauczania, wychowania oraz innych zadań statutowych. Dodatkowo ponoszone są również koszty na zapewnienie bezpiecznych i higienicznych warunków działania szkół i placówek oświatowych. Z tymi wydatkami wiązą się również wydatki na remonty obiektów szkolnych, płatnością na zapewnienie obsługi administracyjno-finansowej szkół i placówek oświatowych. Wydatki oświatowe związane są także z wypłacaniem wynagrodzeń zatrudnionym pracownikom. Podstawowym źródłem finansowania jest subwencja, która zależna jest głównie od liczby uczniów.

W roku szkolnym 2021/2022 zgodnie z ustawą o finansowaniu zadań oświatowych Gmina Suwałki była zobowiązana do dotowania szkół i placówek publicznych oraz niepublicznych, w których realizowany był obowiązek szkolny. W wyniku decyzji podjętej przez Radę Gminy Suwałki z dniem 1 września 2016 roku Szkołę Podstawową w Poddubówku przekazano na podstawie umowy Fundacji Wsparcia i Rozwoju Małych Szkół „Edukacja Razem” z siedzibą w Żubrynie. W związku z powyższym Gmina Suwałki przekazywała dotację na rachunek bankowy Fundacji na każdego ucznia w wysokości równej podstawowej kwocie dotacji dla szkół

danego typu i rodzaju, nie niższej jednak niż kwota przewidziana na takiego ucznia w części oświatowej subwencji ogólnej dla jednostki samorządu terytorialnego.

Poniższa tabela przedstawia wysokości otrzymanej subwencji oświatowej oraz poniesione koszty na kształcenie dzieci w Gminie Suwałki.

<b>Otrzymana subwencja oświatowa na rok szkolny 2021</b>	<b>5 163 432,20 zł</b>
<b>Koszty w roku budżetowym 2021</b>	
Szkoła Podstawowa im. Lotników Polskich w Płocicznie-Tartak, w tym Punkt Przedszkolny w Płocicznie-Tartak	2 562 063,72 zł
Szkoła Podstawowa im. 2 Pułku Ułanów Grochowskich w Przebrodzie, w tym Punkt Przedszkolny w Przebrodzie i Turówce Nowej	2 614 887,12 zł
Szkoła Podstawowa im. Marii Konopnickiej w Starym Folwarku, w tym Punkt Przedszkolny w Starym Folwarku	2 394 432,44 zł
Szkoła Podstawowa im. Papieża Jana Pawła II w Nowej Wsi	1 729 973,41 zł
<b>Ogółem</b>	<b>9 301 356,69 zł</b>
Udzielona dotacja dla Fundacji Wsparcia i Rozwoju Małych Szkół „Edukacja Razem” na prowadzenie Szkoły Podstawowej w Poddubówku	<b>1 008 113,70 zł</b>

## 2. Pozyskiwanie środków zewnętrznych, w tym unijnych

### ➤ Szkoła Podstawowa im. Lotników Polskich w Płocicznie-Tartak

<b>Instytucja lub nazwa programu</b>	<b>Kwota/ rzecz</b>	<b>Wykorzystanie</b>
Ministerstwo Edukacji i Nauki	15 000,00 zł	Wycieczka do Warszawy w ramach Przedsięwzięcia „Poznaj Polskę”
Żółty Talerz – Kulczyk Foundation	1 000,00 zł	Warsztaty zdrowego żywienia
Rada Rodziców	400,00 zł	Konkurs matematyczny „Kangur 2022”
Rada Rodziców	800,00 zł	Książki do biblioteki
Ministerstwo Edukacji i Nauki	35 000,00 zł	Zakup programów i pomocy dla uczniów o specjalnych potrzebach edukacyjnych w ramach programu rządowego „Aktywna Tablica”
		Zakup sprzętu

Ministerstwo Edukacji i Nauki	60 000,00 zł	multimedialnego w ramach programu „Laboratoria Przyszłości”
-------------------------------	--------------	---

Od 1 listopada 2020 roku w szkole ruszyły zajęcia w ramach projektu „Od najmłodszych lat zdobywamy świat”. Projekt realizowany w ciągu dwóch lat przez Forum Rozwoju Regionalnego Polska Wschodnia w partnerstwie z Gminą Suwałki. Współfinansowany jest ze środków Europejskiego Funduszu Społecznego w ramach Regionalnego Programu Operacyjnego Województwa Podlaskiego na lata 2014-2020. Dofinansowanie całego projektu wynosi: 250 000,00 zł.

➤ **Szkoła Podstawowa im. 2 Pułku Ułanów Grochowskich w Przebrodnie**

- program „*Laboratoria Przyszłości*” realizowana przez Ministerstwo Edukacji i Nauki we współpracy z Centrum GovTech. Program ma na celu stworzenie nowoczesnej szkoły, w której zajęcia będą prowadzone w sposób ciekawy, angażujący uczniów do nauki oraz sprzyjający okrywaniu ich talentów i rozwijaniu zainteresowań. W ramach tego programu szkoła zakupiła sprzęt multimedialny.

➤ **Szkoła Podstawowa im. Marii Konopnickiej w Starym Folwarku**

- projekt „*Od najmłodszych lat zdobywamy świat*”- realizacja do 21 grudnia 2022r.;
- w ramach programu rządowego „*Laboratoria Przyszłości*” szkoła otrzymała wsparcie finansowe w kwocie 60 000,00 zł na zakup wyposażenia służącego uczniom do rozwijania kompetencji tj.: współpraca, kreatywność, umiejętność rozwiązywania problemów oraz znajomość nowych technologii;
- projekt „*Umiem pływać*” uczniowie uczestniczą w bezpłatnych lekcjach pływania

➤ **Szkoła Podstawowa im. Papieża Jana Pawła II w Nowej Wsi**

- projekt „*Umiem pływać*” dla uczniów kl. I-III finansowany przez Ministerstwo Sportu i Turystyki. Uczniowie klas I-III uczestniczą w bezpłatnych lekcjach pływania w suwalskim Aquaparku;

- w ramach programu rządowego „*Laboratoria przyszłości*” szkoła otrzymała wsparcie finansowe w kwocie 30 000,00 złotych. Za otrzymane środki zakupiono: drukarkę 3D wraz z akcesoriami, bazę modeli, oprogramowanie wraz z warsztatem wdrożeniowym, filenty, mikrokontrolery z czujnikami i akcesoriami, lutownice- stację lutowniczą, aparat fotograficzny z funkcją nagrywania wraz z akcesoriami plus obiektyw, statywy z akcesoriami, oświetlenie do realizacji nagrań, mikrofon kierunkowy z akcesoriami, mikroport;

- w ramach programu rządowego „*Aktywna tablica*” szkoła otrzymała wsparcie finansowe w kwocie 35 000,00 złotych na zakup pomocy dydaktycznych dla uczniów o specjalnych potrzebach edukacyjnych.

### **III. Zadania oświatowe w skali gminy**

#### **1. Organizacja dowozu do szkół**

Zgodnie z ustawą Prawo Oświatowe Gmina Suwałki zobowiązana jest do dowozu dzieci do szkół. W roku szkolnym 2021/2022 obowiązek ustawowy realizowany był w formie refundacji

zakupionych biletów miesięcznych PKS, bezpłatnego doładowania biletów miesięcznych PGK oraz w przypadku braku komunikacji publicznej zwrot kosztów przejazdu ucznia w wysokości kwoty odpowiadającej aktualnej cenie biletu miesięcznego na zbliżonej trasie w przeliczeniu na jeden dzień nauki szkolnej. Obowiązkiem gminy jest także zapewnienie transportu dzieciom niepełnosprawnym do szkół i specjalnych ośrodków szkolno-wychowawczych. W roku szkolnym 2021/2022 uczniowie niepełnosprawni korzystali z usług prywatnego przewoźnika oraz dowożeni byli przez rodziców, dla których zwracane były koszty przejazdu dziecka.

Koszty organizacji dowozu uczniów z terenu Gminy Suwałki do szkół w roku szkolnym 2021/2022 przedstawia tabela:

Wyszczególnienie	Liczba dzieci/uczniów i ich opiekunów	Poniesione środki finansowe
Dzieci/uczniowie niepełnosprawni dowożeni za pośrednictwem prywatnego przewoźnika	3	48 989,51 zł
Dzieci/uczniowie niepełnosprawni dowożeni przez rodziców/opiekunów własnym samochodem osobowym	11	22 108,29 zł
Dzieci/uczniowie dowożeni przez rodziców/opiekunów własnym samochodem osobowym	5	5 914,16 zł
Dzieci/uczniowie i ich opiekunowie korzystający z bezpłatnych biletów miesięcznych PKS	40 (stan na IX.2021r.) 29 (stan na VI.2022r.) 123 (uprawnieni)	40 336,93 zł
Zwrot za zakupione bilety PGK		1 064,50 zł
Dzieci/uczniowie i ich opiekunowie korzystający z bezpłatnych biletów miesięcznych PGK	68 (stan na IX.2021r.) 69 (stan na VI.2022r.) 154 (uprawnieni)	39 258,00 zł
	<b>RAZEM</b>	<b>157 671,39 zł</b>

Uczniowie Szkoły Podstawowej im. 2 Pułku Ułanów Grochowskich w Przebrodnie korzystający z autobusu szkolnego - 24.

## 2. Wsparcie uczniów

### ➤ Stypendia motywacyjne

Zgodnie z art. 90 b ust. 1 i 2 ustawy o systemie oświaty „uczniowi przysługuje prawo do pomocy materialnej ze środków przeznaczonych na ten cel w budżecie państwa lub budżecie właściwej jednostki samorządu terytorialnego. Pomoc materialna jest udzielana uczniom w celu zmniejszenia różnic w dostępie do edukacji, umożliwienia pokonywania barier dostępu do edukacji wynikających z trudnej sytuacji ucznia, a także „wspierania edukacji uczniów zdolnych” oraz na podstawie art. 90 c ust. 1 i 3 pkt. 1 gdzie „pomoc materialna ma charakter socjalny albo motywacyjny”. Świadczeniami pomocy materialnej o charakterze motywacyjnym są stypendia za wyniki w nauce lub za osiągnięcia sportowe. Stypendium motywacyjne za wyniki w nauce może być przyznane uczniowi, który uzyskał wysoką średnią ocen oraz co najmniej dobrą ocenę zachowania w okresie (semestrze) poprzedzającym okres (semestr) w którym przyznaje się stypendium. Stypendium motywacyjne za osiągnięcia sportowe może być przyznane uczniowi, który otrzymał co najmniej dobrą ocenę z zachowania i uzyskał wysokie wyniki we współzawodnictwie sportowym na szczeblu co najmniej gminnym.

Poniższa tabela przedstawia wysokość świadczeń oraz ilość pobranych stypendiów w roku szkolnym 2021/2022.

Wyszczególnienie		Stypendia za naukę		Stypendia za osiągnięcia sportowe		Ogółem
		SP		SP		
		I semestr	II semestr	I semestr	II semestr	
Szkoła Podstawowa w Płocicznie-Tartak	Liczba uczniów	13	14	-	-	27
	Jednostkowa kwota stypendium	240,00 zł	240,00 zł	-	-	
	Ogólna kwota	3 120,00 zł	3 360,00 zł	-	-	6 480,00 zł
Szkoła Podstawowa w Przebrodzie	Liczba uczniów	9	12	-	-	21
	Jednostkowa kwota stypendium	150,00 zł	150,00 zł	-	-	
	Ogólna kwota	1 350,00 zł	1 800,00 zł	-	-	3 150,00 zł
Szkoła Podstawowa w Starym Folwarku	Liczba uczniów	21	22	4	5	52
	Jednostkowa kwota stypendium	100,00 zł	200,00 zł	100,00 zł	200,00 zł	
	Ogólna kwota	2 100,00 zł	4 400,00 zł	400,00 zł	1 000,00 zł	7 900,00 zł
Szkoła Podstawowa w Nowej Wsi	Liczba uczniów	11	16	7	5	39
	Jednostkowa kwota stypendium	240,00 zł	125,00 zł	240,00 zł	125,00 zł	
	Ogólna kwota	2 640,00 zł	2 000,00 zł	1 680,00 zł	625,00 zł	6 945,00 zł
Ogółem	Liczba uczniów	54	64	11	10	139
	Ogólna kwota	9 210,00 zł	11 560,00 zł	2 080,00 zł	1 625,00 zł	24 475,00 zł

➤ **Pomoc materialna o charakterze socjalnym**

Udzielanie pomocy materialnej o charakterze socjalnym jest zadaniem własnym gminy. Pomoc materialna jest udzielana uczniom w celu zmniejszenia różnic w dostępie do edukacji, umożliwienia pokonywania barier dostępu do edukacji wynikających z trudnej sytuacji materialnej ucznia, a także wspierania edukacji uczniów zdolnych. Świadczenia pomocy materialnej o charakterze socjalnym przyznaje się w drodze decyzji administracyjnej na:

- wniosek rodziców lub pełnoletniego ucznia, po zasięgnięciu opinii dyrektora szkoły;
- wniosek dyrektora szkoły;

- mogą być również przyznawane z urzędu.

Świadczeniami pomocy materialnej o charakterze socjalnym są:

1) **Stypendium szkolne** - może się o nie ubiegać uczeń znajdujący się w trudnej sytuacji materialnej, wynikającej z niskich dochodów na osobę, w szczególności gdy w rodzinie występuje: bezrobocie, niepełnosprawność, ciężka lub długotrwała choroba, wielodzietność, brak umiejętności wypełniania funkcji opiekuńczo- wychowawczych, alkoholizm, narkomania, rodzina jest niepełna lub wystąpiło zdarzenie losowe.

Miesięczna wysokość dochodu na osobę w rodzinie ucznia ubiegającego się o stypendium szkolne w roku szkolnym 2021/2022 nie mogła być większa niż 528,00 zł/os w rodzinie w miesiącu poprzedzającym złożenie wniosku; w przypadku utraty dochodu z miesiąca, w którym wniosek został złożony lub gdy dochód z gospodarstwa rolnego wynosił 308,00 zł/ha przeliczeniowy.

Stypendium szkolne przyznawane było w formie refundacji poniesionych kosztów.

2) **Zasiłek szkolny** - może być przyznany uczniowi znajdującemu się przejściowo w trudnej sytuacji materialnej z powodu zdarzenia losowego. Przyznawany jest w formie świadczenia pieniężnego na pokrycie wydatków związanych z procesem edukacyjnym lub w formie pomocy rzeczowej o charakterze edukacyjnym, raz lub kilka razy w roku, niezależnie od otrzymywanego stypendium szkolnego. O tę formę pomocy można ubiegać się w terminie nie dłuższym niż dwa miesiące od wystąpienia zdarzenia uzasadniającego przyznanie tego zasiłku.

Świadczenia pomocy materialnej o charakterze socjalnym w roku szkolnym 2021/2022 przyznane uczniom z terenu Gminy Suwałki przedstawia tabela:

<b>Liczba przyznanych stypendiów szkolnych</b>	80
<b>Kwota stypendium w roku szkolnym 2021/2022 na 1 ucznia</b>	122,30 zł
<b>Kwota wypłaconych stypendiów</b>	97 841,00 zł
<b>Liczba przyznanych zasiłków</b>	2
<b>Kwota wypłaconych zasiłków</b>	1 240,00 zł
<b>Razem</b>	<b>99 081,00 zł</b>

#### ➤ **Dożywianie**

W ramach programów rządowych gmina udziela wsparcia w zakresie dożywiania, w szczególności:

- dzieciom do czasu podjęcia nauki w szkole podstawowej,

- uczniom do czasu ukończenia szkoły ponadpodstawowej,

w formie: posiłku, świadczenia pieniężnego na zakup posiłku lub żywności, świadczenia rzeczowego w postaci produktów żywnościowych. Gmina Suwałki realizuje program przy pomocy Gminnego Ośrodka Pomocy Społecznej.

W okresie IX 2021r.- VI 2022r. w szkołach, dla których organem prowadzącym jest Gmina Suwałki dożywiana była następująca liczba uczniów:

	<b>Szkoła Podstawowa w Płocicznie-Tartak</b>	<b>Szkoła Podstawowa w Przebrodzie</b>	<b>Szkoła Podstawowa w Starym Folwarku</b>	<b>Szkoła Podstawowa w Nowej Wsi</b>	<b>Ogółem</b>
<b>Szkoła</b>	7	0	3	0	<b>10</b>

<b>Punkt Przedszkolny</b>	3	0	0	0	<b>3</b>
<b>RAZEM</b>	<b>10</b>	<b>0</b>	<b>3</b>	<b>0</b>	<b>13</b>

Zasiłek celowy na zakup żywności otrzymało 14 dzieci.

➤ **Dotacja na podręczniki i materiały ćwiczeniowe**

Uczniowie szkół podstawowych mają prawo do bezpłatnego dostępu do podręczników, materiałów edukacyjnych i materiałów ćwiczeniowych do obowiązkowych zajęć z zakresu kształcenia ogólnego.

Celem dotacji jest poprawa sytuacji uczniów i ich rodzin poprzez szersze włączenie państwa w proces wyrównywania szans edukacyjnych dzieci z różnych środowisk. Ma to się dokonać poprzez zapewnienie uczniom, w szczególności objętym obowiązkiem szkolnym, dostępu do wysokiej jakości podręczników z równoczesnym zniesieniem barier wynikających z istniejących obecnie wysokich cen tych, podstawowych dla każdego ucznia, materiałów dydaktycznych. Zakupu podręczników, materiałów edukacyjnych oraz materiałów ćwiczeniowych dokonuje dyrektor szkoły, zgodnie z obowiązującym zestawem podręczników ustalonym z nauczycielami, radą pedagogiczną i radą rodziców. Dotacja celowa na podręczniki i materiały edukacyjne jest udzielana co trzy lata szkolne, z zastrzeżeniem, że jeżeli liczba uczniów w stosunku do roku poprzedniego zwiększy się, to na tych uczniów także przysługuje dotacja. Dotacja celowa na materiały ćwiczeniowe jest udzielana corocznie.

Na realizację tego zadania jednostka samorządu terytorialnego otrzymuje dotację celową z budżetu państwa, udzielaną przez wojewodę. Wysokość dotacji na podręczniki i materiały ćwiczeniowe w roku szkolnym 2021/2022 przedstawia poniższa tabela:

	<b>Szkoła Podstawowa w Płocicznie-Tartak</b>	<b>Szkoła Podstawowa w Przebrodzie</b>	<b>Szkoła Podstawowa w Starym Folwarku</b>	<b>Szkoła Podstawowa w Nowej Wsi</b>	<b>Ogółem</b>
<b>Liczba uczniów</b>	122	100	149	69	<b>440</b>

Kwota dotacji na wyposażenie szkoły w podręczniki, materiały edukacyjne i materiały ćwiczeniowe – 57 713,01 zł

**IV. Dzieci z Ukrainy w placówkach oświatowych prowadzonych przez Gminę Suwałki**

W związku z działaniami wojennymi na Ukrainie i z koniecznością zapewnienia opieki i edukacji uczniom będącym obywatelami Ukrainy, którzy po 24 lutego 2022 r. przybyli do Polski do trzech szkół gminnych przyjęto dzieci ukraińskie zamieszkałe na terenie Gminy Suwałki. Poniżej przedstawiono ilość uczniów z Ukrainy w placówkach oświatowych prowadzonych przez Gminę Suwałki.

➤ **Szkoła Podstawowa im. Lotników Polskich w Płocicznie-Tartak**

W związku z napływem uchodźców z Ukrainy do Polski spowodowanym wojną na ich terytorium szkoła od marca do czerwca 2022 przyjęła czworo ukraińskich uczniów do swojej placówki oświatowej. Dwoje dzieci uczęszczały do Punktu Przedszkolnego, 1 dziecko do klasy I

oraz 1 dziecko do klasy VI. Bariera językowa była na początku dużym problemem w komunikacji. Nauczyciele komunikowali się z uchodźcami w języku rosyjskim, a polscy koledzy w języku angielskim. Zakupiono translator, który umożliwił szybką i sprawna komunikację obu stron. Dodatkowo na zajęciach z wychowawcą nauczyciele uczyli wykorzystania smartfona w komunikacji obu stron.

Wychowawcy przygotowali klasy na przyjęcie nowych uczniów. Na lekcjach poruszono tematy o tolerancji i różnicach kulturowych. Nauczyciele zadbali o integrację nowych uczniów z klasą, dzięki czemu uchodźcy poczuli się w szkole bezpiecznie. Wsparcie rówieśników sprawiło, że zarówno pierwszoklasista jak i uczennica klasy szóstej powoli osiągnęli lepsze wyniki w nauce.

Pedagog przeprowadziła zajęcia z nauczycielami i omówiła różnice programowe pomiędzy programem polskim, a ukraińskim. Nauczyciele stosowali indywidualne podejścia do uczniów. Uchodźcy starali się w miarę swoich możliwości brać czynny udział w lekcji, nie mieli problemów z dyscypliną. W problemach natury emocjonalnej pomagali im pedagog.

Pomagając uczniom nie pominięto w żaden sposób rodziców tych dzieci. Ciągła komunikacja z rodzicami pozwoliła na bieżąco reagować na problemowe sytuacje.

Uchodźcy otrzymali pomoc w postaci 6 godzin języka polskiego, co sprawiło, że komunikacja z uchodźcami była możliwa na zadowalającym poziomie.

Nauczyciele pracujący z cudzoziemcami kierowali się kilkoma zasadami, m.in.:

- przygotowywali krótkie, jasne i proste streszczenia tekstów, dostosowując je do poziomu znajomości języka polskiego przez ucznia,
- starali się akceptować i chwalić każdą prawidłową odpowiedź ucznia,
- w wypowiedziach pisemnych oceniali komunikatywność,
- stosowali proste, jasne komunikaty,
- umożliwiali korzystanie podczas lekcji z translatora i smartfona,
- pozwalali uczniowi na zadawanie pytań pomocniczych,
- angażowali uczniów w pomoc koleżeńską w klasie.

#### ➤ **Szkoła Podstawowa im. 2 Pułku Ułanów Grochowskich w Przebrodnie**

Do klasy II Szkoły Podstawowej została przyjęta jedna uczennica z Ukrainy. Dziecku zorganizowano dodatkowe zajęcia z języka polskiego oraz dostosowano formy i metody pracy do potrzeb i możliwości psychofizycznych ucznia. Zapewniono wsparcie pedagoga szkolnego.

#### ➤ **Szkoła Podstawowa im. Marii Konopnickiej w Starym Folwarku**

Od marca 2022 r. szkoła przyjęła 17 dzieci uchodźców z Ukrainy ( 12 do szkoły, 2 do PP i 3 do OP). W maju uruchomiono edukację zdalną na Ukrainie, dlatego dzieci z tego kraju w większości zostały wypisane ze szkoły , aby ukończyć klasy w swoich szkołach. Ostatecznie szkołę ukończyło 2 chłopców w I i II klasie.

### **I. Wyniki egzaminu zewnętrznego**

#### **Egzamin ósmoklasisty**

Egzamin ósmoklasisty obejmuje wiadomości i umiejętności określone w podstawie programowej w odniesieniu do wybranych przedmiotów nauczanych w klasach I–VIII. Egzamin ósmoklasisty jest egzaminem obowiązkowym, co oznacza, że każdy uczeń musi do niego przystąpić, aby ukończyć szkołę. Nie jest określony minimalny wynik, jaki uczeń



powinien uzyskać, dlatego egzaminu ósmoklasisty nie można nie zdać. Egzamin ósmoklasisty jest przeprowadzany w formie pisemnej. Ósmoklasista przystępuje do egzaminu z trzech przedmiotów obowiązkowych, tj.: język polski, matematyka i język angielski.

Poniżej przedstawione zostały wyniki egzaminu ósmoklasisty w 2022 roku w szkołach, dla których organem prowadzącym jest Gmina Suwałki.

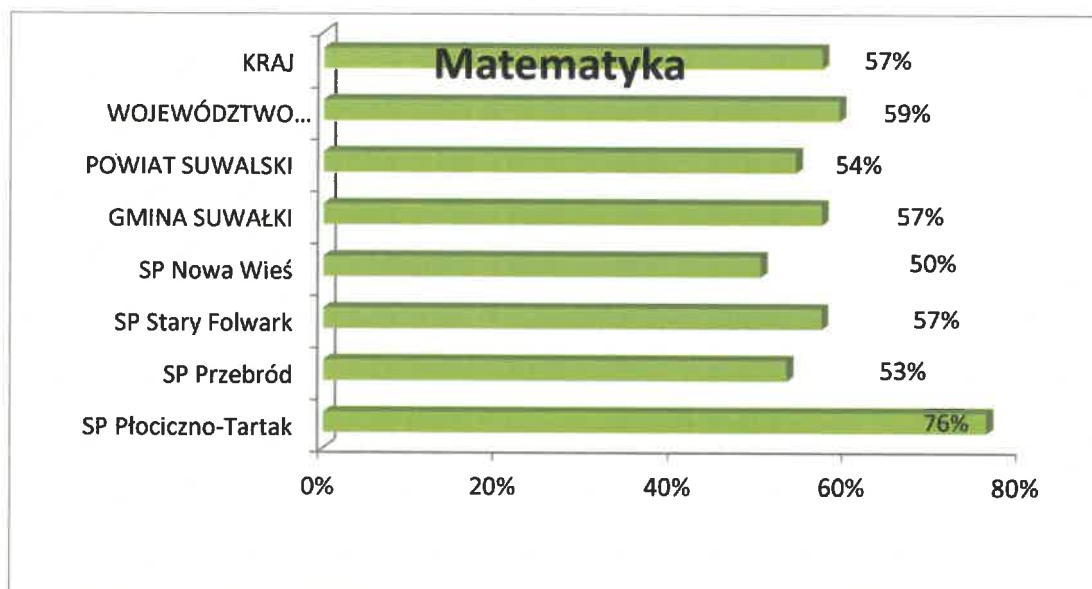
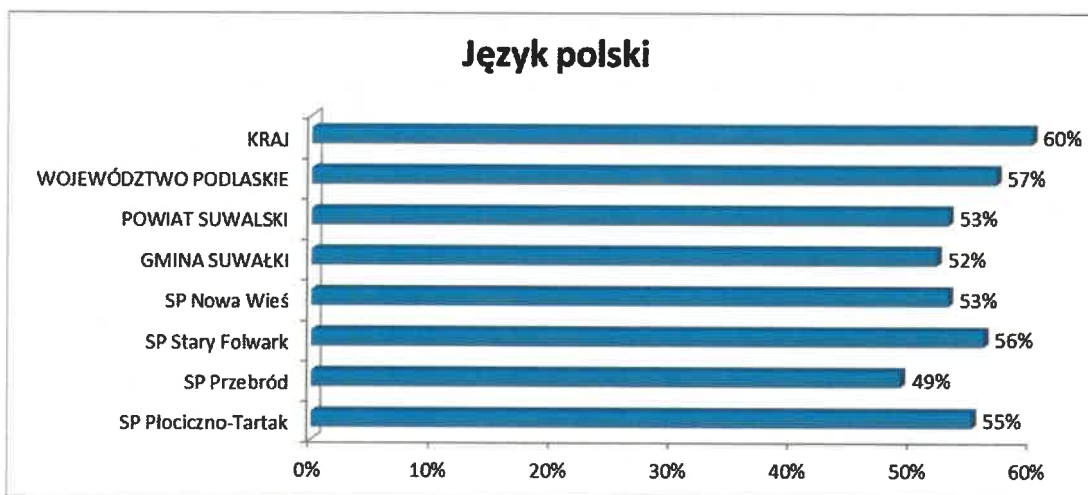

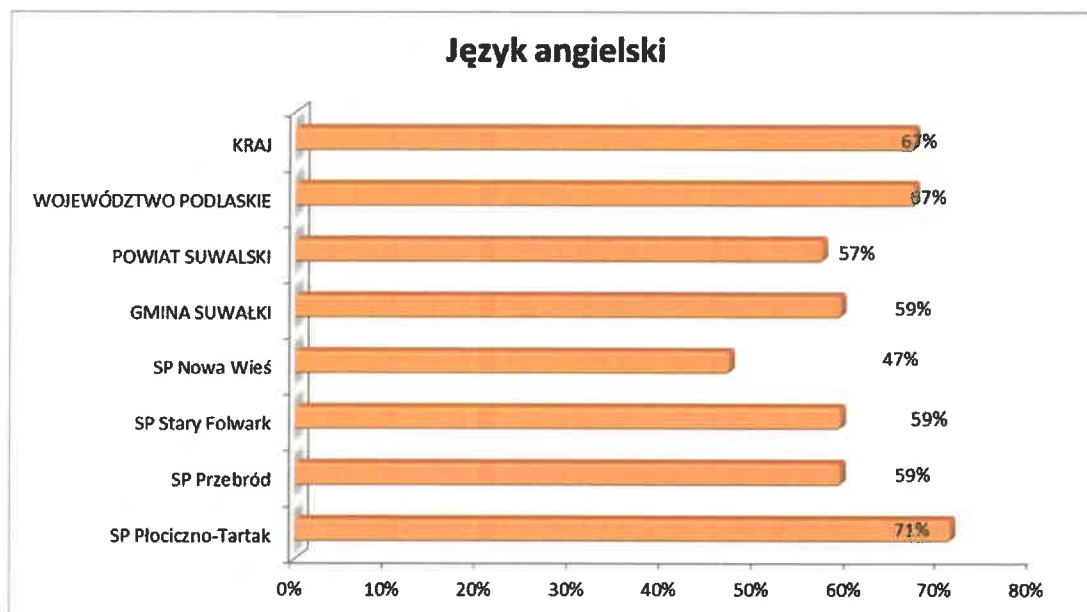

### VIII. Ośrodek Czytelnictwa i Kultury Gminy Suwałki w Krzywem

Ośrodek Czytelnictwa i Kultury Gminy Suwałki, powołany Uchwałą NR XXVI/262/21 Rady Gminy Suwałki z dnia 8 lutego 2021 r., w wyniku połączenia dwóch instytucji samorządowych z dniem 1 kwietnia 2021 roku, pełni główną rolę w dziedzinie upowszechniania kultury i czytelnictwa na terenie Gminy Suwałki. Nieprzerwanie od 2021 roku, jako wiodąca instytucja kultury w gminie prowadzi działalność społeczno-kulturalną, zaspakaja potrzeby kulturalne, czytelnicze i informacyjne społeczeństwa, popularyzuje kulturę fizyczną, turystykę, prowadzi działalność w siedzibie oraz sprawuje nadzór merytoryczny nad działalnością świetlic wiejskich w następujących obiektach:

- 1) Ośrodka Czytelnictwa i Kultury Gminy Suwałki w Krzywem;
- 2) Gminnej Biblioteki Publicznej w Płocicznie-Tartak;
- 3) Filii Bibliotecznej w Potaszn;
- 4) Filii Bibliotecznej w Przebrodzie;
- 5) Filii Bibliotecznej w Starym Folwarku;
- 6) Świetlicy w Sobolewie;
- 7) Świetlicy w Zielonym Kamedulskim;
- 8) Świetlicy w Starym Folwarku;
- 9) Świetlicy w Potaszn;
- 10) Świetlicy w Turówce Nowej;
- 11) Świetlicy w Nowej Wsi.

Instytucja realizuje zadania upowszechniania kultury na rzecz mieszkańców na terenie gminy również w innych miejscowościach jak np.: w miejscowości Wychodne.

Ośrodek Czytelnictwa i Kultury Gminy Suwałki prowadzi działalność statutową w dziedzinie upowszechniania kultury i czytelnictwa, jako samorządowa instytucja kultury

i prowadzi wielokierunkową działalność kulturową na terenie Gminy Suwałki, działając na podstawie ustawy z dnia 25 października 1991 r. o organizowaniu i prowadzeniu działalności kulturalnej (Dz.U. z 2020 r., poz.194).

Ośrodek Czytelnictwa i Kultury Gminy Suwałki w 2022 roku otrzymał dotację podmiotową na działalność kulturalną w wysokości 821 249,00 zł, którą wydatkował w całości. Dotacja pokryła działalność bieżącą dotyczącą utrzymania instytucji oraz prowadzenia zajęć i organizacji wydarzeń kulturalnych.

Dotacja na działalność czytelniczą zaplanowana została w wysokości 458 552,00 zł i w całości wydatkowana. Dotacja pokryła działalność bieżącą dotyczącą utrzymania oraz doposażenia instytucji oraz zakup księgozbioru.

Ośrodek Czytelnictwa i Kultury otrzymał dotację w ramach nagrody dla zespołu SONUS w wysokości 2 500,00 zł z przeznaczeniem na działalność zespołu. Dotacja została wykorzystana na potrzeby zespołu w całości.

Ośrodek pozyskał 48 000 zł na realizację projektu „Moja Mała Historia” z Muzeum Historii Polski. Wkład własny został pokryty dotacją celową od organizatora w wysokości 10 000,00 zł i ze środków własnych w wysokości 3 500,02 zł. Projekt został zakończony i rozliczony w 2022 roku.

Ośrodek Czytelnictwa i Kultury otrzymał dotację w wysokości 4 750,00 zł na zakup nowości wydawniczych z Biblioteki Narodowej.

W zakresie działalności czytelniczej instytucja dostała dotację w wysokości 64 700,00 zł na dalszą realizację dwuletniego projektu „Spotkajmy się lokalnie - kulturalne aspiracje, czytelnicze inspiracje w Gminie Suwałki”, wkład własny został pokryty dotacją celową od organizatora w wysokości 8 000,00 zł. Projekt został zakończony i rozliczony w całości w 2022 roku.

W 2022 roku otrzymane przychody z wpłat za zajęcia wyniosły 29 048,48 zł, pozostałe przychody (m.in. z najmu, darowizny) to 8 651,90 zł. Ośrodek Czytelnictwa otrzymał dodatek dla podmiotów wrażliwych do zakupu paliwa w wysokości 14 819,13 zł.

W 2022 roku Ośrodek otrzymał refundację wydatków w związku z realizacją projektu pn. „Kultura Łączy narody” w 2021 roku w wysokości 13 379,15 zł. Spłacono pożyczkę dla Gminy Suwałki w wysokości 6 000,00 zł zaciągniętą na ww. projekt.

## I. Przychody Ośrodka Czytelnictwa i Kultury Gminy Suwałki za 2022 rok

L.p.	Wyszczególnienie	Plan na 2022 rok przychody -kultura	Wykonanie planu przychodów -kultura	Plan na 2022 rok przychody -czytelnictwo	Wykonanie planu przychodów -czytelnictwo
1	2	3	4	5	6
I	<b>Stan środków na rachunku bankowym na 01.01.2022 r.</b>	<b>5 515,93</b>	<b>5 515,93</b>	<b>0,00</b>	<b>0,00</b>
II	<b>Dotacje podmiotowe</b>	<b>821 249,00</b>	<b>821 249,00</b>	<b>458 552,00</b>	<b>458 552,00</b>
1	Dotacja podmiotowa z budżetu Gminy Suwałki na działalność bieżącą	821 249,00	821 249,00	458 552,00	458 552,00
III	<b>Pozostałe dotacje</b>	<b>60 500,00</b>	<b>60 500,00</b>	<b>77 450,00</b>	<b>77 450,00</b>
1	Dotacja z Biblioteki Narodowej	0,00	0,00	4 750,00	4 750,00

Raport o stanie Gminy Suwałki za 2022 rok

2	Dotacja z tyt. nagrody przyznanej dla zespołu SONUS przez Wójta Gminy Suwałki	2 500,00	2 500,00	0,00	0,00
3	Dotacja celowa na projekt „Spotkajmy się lokalnie-kulturalne aspiracje, czytelnicze inspiracje w Gminie Suwałki” z Ministerstwa Kultury i Dziedzictwa Narodowego	0,00	0,00	64 700,00	64 700,00
4	Dotacja celowa na wkład własny do projektu „Spotkajmy się lokalnie-kulturalne aspiracje, czytelnicze inspiracje w Gminie Suwałki” z budżetu Gminy Suwałki	0,00	0,00	8 000,00	8 000,00
5	Dotacja celowa na projekt „Moja Mała Historia” z Muzeum Historii Polski	48 000,00	48 000,00	0,00	0,00
6	Dotacja celowa na wkład własny do projektu „Moja Mała Historia” z budżetu Gminy Suwałki	10 000,00	10 000,00	0,00	0,00
<b>IV</b>	<b>Przychody z działalności</b>	<b>66 613,37</b>	<b>65 945,85</b>	<b>0,00</b>	<b>0,00</b>
1	Przychody z wpłat za zajęcia	29 716,00	29 048,48	0,00	0,00
2	Pozostałe przychody (darowizny, wynajem pomieszczeń)	8 651,90	8 651,90	0,00	0,00
3	Dodatek do grzewania dla podmiotów wrażliwych	14 819,13	14 819,13	0,00	0,00
4	Refundacja wydatków z projektu „Kultura Łączy Narody”	13 379,15	13 379,15	0,00	0,00
5	Przychody finansowe	47,19	47,19	0,00	0,00
<b>x</b>	<b>Razem, w tym:</b>	<b>948 362,37</b>	<b>947 814,85</b>	<b>536 002,00</b>	<b>536 002,00</b>
<b>x</b>	<b>Stan środków na rachunku bankowym na 01.01.2022 r.</b>	<b>x</b>	<b>5 515,93</b>	<b>x</b>	<b>x</b>

**II. Rozliczenie dotacji podmiotowej dla Ośrodka Czytelnictwa i Kultury Gminy Suwałki na 2022 rok**

L. p.	Wyszczególnienie	Plan na 2022 rok z dotacji podmiotowej - kultura	Plan na 2022 rok z dotacji podmiotowej - czytelnictwo	Realizacja planu z dotacji podmiotowej - kultura	Realizacja planu z dotacji podmiotowej - czytelnictwo	Dotacja podmiotowa - kultura niewykorzystana	Dotacja podmiotowa - czytelnictwo niewykorzystana
1	2	3	4	5	6	7	8
<b>I</b>	<b>Przychody</b>						
<b>I.1.</b>	<b>Dotacja Podmiotowa z budżetu Gminy Suwałki na działalność bieżącą</b>	<b>821 249,00</b>	<b>458 552,00</b>	<b>821 249,00</b>	<b>458 552,00</b>	<b>0,00</b>	<b>0,00</b>
<b>II</b>	<b>Wydatki</b>	<b>821 249,00</b>	<b>458 552,00</b>	<b>821 249,00</b>	<b>458 552,00</b>	<b>0,00</b>	<b>0,00</b>
<b>II.1.</b>	<b>Zużycie materiałów i energii</b>	<b>140 202,62</b>	<b>39 152,36</b>	<b>140 202,62</b>	<b>39 152,36</b>	<b>0,00</b>	<b>0,00</b>
II.1.1.	Zakup materiałów biurowych, publikacji	243,67	1 500,00	243,67	1 500,00	0,00	0,00
II.1.2.	Zakup środków czystości	1 500,00	426,33	1 500,00	426,33	0,00	0,00
II.1.3.	Zakup materiałów do prowadzenia zajęć i imprez	30 000,00	700,61	30 000,00	700,61	0,00	0,00
II.1.4.	Zakup pozostałych materiałów	2 760,02	845,47	2 760,02	845,47	0,00	0,00
II.1.5.	Zakup wyposażenia	6 180,17	7 000,00	6 180,17	7 000,00	0,00	0,00
II.1.6.	Zużycie energii elektrycznej	25 000,00	2 181,31	25 000,00	2 181,31	0,00	0,00
II.1.7.	Zużycie energii cieplnej	8 498,04	0,00	8 498,04	0,00	0,00	0,00
II.1.8.	Zakup opału	65 320,72	4 700,00	65 320,72	4 700,00	0,00	0,00
II.1.9.	Zużycie wody i odprowadzanie ścieków	700,00	299,89	700,00	299,89	0,00	0,00
II.1.10.	Zakup księgozbioru	0,00	19 021,42	0,00	19 021,42	0,00	0,00
II.1.11.	Zakup prenumerat	0,00	2 477,33	0,00	2 477,33	0,00	0,00
<b>II.2.</b>	<b>Usługi obce</b>	<b>191 322,38</b>	<b>63 030,08</b>	<b>191 322,38</b>	<b>63 030,08</b>	<b>0,00</b>	<b>0,00</b>
II.2.1.	Usługi informatyczne	10 328,31	5 693,96	10 328,31	5 693,96	0,00	0,00

Raport o stanie Gminy Suwałki za 2022 rok

II.2 .2.	Usługi telekomunikacyjne i dostępu do internetu	9 456,20	5 934,47	9 456,20	5 934,47	0,00	0,00
II.2 .3.	Usługi transportowe	7 500,00	0,00	7 500,00	0,00	0,00	0,00
II.2 .4.	Usługi remontowe	21 322,45	12 401,65	21 322,45	12 401,65	0,00	0,00
II.2 .5.	Usługi zw. z eksploatacją budynków	28 000,00	38 000,00	28 000,00	38 000,00	0,00	0,00
II.2 .6.	Usługi kulturalne - organizacja i prowadzenie zajęć i imprez i techniczne dot. Obsługi wydarzeń	111 715,42	0,00	111 715,42	0,00	0,00	0,00
II.2 .7.	Materiały promocyjne	0,00	0,00	0,00	0,00	0,00	0,00
II.2 .8.	Pozostałe usługi	3 000,00	1 000,00	3 000,00	1 000,00	0,00	0,00
<b>II. 3.</b>	<b>Podatki i opłaty</b>	<b>12 655,00</b>	<b>2 575,00</b>	<b>12 655,00</b>	<b>2 575,00</b>	<b>0,00</b>	<b>0,00</b>
II.3 .1.	Podatek od nieruchomości	12 655,00	2 575,00	12 655,00	2 575,00	0,00	0,00
<b>II. 4.</b>	<b>Wynagrodzenia</b>	<b>401 630,71</b>	<b>303 164,53</b>	<b>401 630,71</b>	<b>303 164,53</b>	<b>0,00</b>	<b>0,00</b>
II.4 .1.	Wynagrodzenia osobowe pracowników	259 464,71	294 264,53	259 464,71	294 264,53	0,00	0,00
II.4 .2.	Wynagrodzenia bezosobowe	142 166,00	8 900,00	142 166,00	8 900,00	0,00	0,00
<b>II. 5.</b>	<b>Ubezpieczenia i inne świadczenia na rzecz pracowników</b>	<b>68 458,45</b>	<b>46 559,17</b>	<b>68 458,45</b>	<b>46 559,17</b>	<b>0,00</b>	<b>0,00</b>
II.5 .1.	Składki na ubezpieczenie społeczne	50 710,72	39 373,50	50 710,72	39 373,50	0,00	0,00
II.5 .2.	Składki na Fundusz Pracy	3 780,00	2 180,00	3 780,00	2 180,00	0,00	0,00
II.5 .3.	Odpis na ZFŚS	9 767,73	4 810,97	9 767,73	4 810,97	0,00	0,00
II.5 .4.	Badania okresowe pracowników, szkolenia, pozostałe świadczenia na rzecz pracowników	4 200,00	194,70	4 200,00	194,70	0,00	0,00
<b>II. 6.</b>	<b>Pozostałe koszty</b>	<b>6 979,84</b>	<b>4 070,86</b>	<b>6 979,84</b>	<b>4 070,86</b>	<b>0,00</b>	<b>0,00</b>
II.6 .1.	Podróże służbowe krajowe i zagraniczne	6 755,84	3 940,86	6 755,84	3 940,86	0,00	0,00

II.6 .2.	Pozostałe koszty ( w tym ubezpieczenia majątkowe, osobowe i pozost.)	224,00	130,00	224,00	130,00	0,00	0,00
-------------	--	--------	--------	--------	--------	------	------

W roku 2022 w zakresie działalności kulturalnej i czytelniczej Ośrodek Czytelnictwa i Kultury Gminy Suwałki realizował zajęcia w świetlicach, filiach, obejmujące szeroki zakres działalności kulturalnej od zajęć okazjonalnych w formie warsztatów i wydarzeń realizowanych również w ramach środków programów zewnętrznych, po zajęcia stałe odbywające się systematycznie według harmonogramu w świetlicach jak i instytucji w Krzywem.

Zajęcia stałe dotyczyły nauki gry na instrumentach (keyboard, akordeon, gitara), zajęć wokalnoinstrumentalnych, zajęć rekreacyjnych (joga, zumba) warsztatów pracowni (ceramicznej, zielarskiej), nauki języka angielskiego dla szerokiej grupy wiekowej i języka rosyjskiego dla najmłodszych.

Zajęcia odbywały się według stałego harmonogramu:

**- Zajęcia taneczno-rekreacyjne:**

- **Zajęcia Zumba® Fitness** - w siedzibie Ośrodka w Krzywem odbywały zajęcia rekreacyjne dwa razy w tygodniu. Na zajęcia uczęszczały osoby dorosłe.

- **Joga dla dorosłych** - zajęcia odbywały się dwa razy w tygodniu, skierowane były do dorosłych i seniorów.

- **Angielski na wesoło** - zajęcia z języka angielskiego w Ośrodku w Krzywem odbywały się raz w tygodniu według podziału wiekowego: grupa przedszkolna w tym z podziałem na klasy i grupę dorosłych - seniorów.

- **Język rosyjski** - zajęcia z języka rosyjskiego dla dzieci najmłodszych odbywały raz w tygodniu od 24 września w Wychodnem i zostały wprowadzone na prośbę skierowaną do urzędu gminy na wniosek rodziców.

- **Zajęcia ceramiczne** - pracownia została utworzona w roku 2020 w ramach realizacji programu „Moja Mała Ojczyzna”, nieprzerwanie pracownia doskonalili technikę rękodzielniczo-ceramiczną wśród uczestników, gdzie zajęcia odbywały się trzy razy w tygodniu z podziałem na grupy, w kategorii: dzieci, dorośli i seniorzy. W lipcu 2022 r. pracownia ceramiczna Krzywa Galeria zaprezentowała się podczas prestiżowego IV Festiwalu Ceramiki w Pieckach w woj. warmińsko-mazurskim, reprezentując umiejętności zdobyte podczas zajęć ceramicznych.

- **Zajęcia Muzyczne** - zajęcia muzyczne w odbywały się w Krzywem oraz w miejscowości w Wychodne kilka razy w tygodniu według harmonogramu i ustalonych godzin dla uczestników indywidualnych. Dotyczyły one zajęć nauki gry na instrumentach: (keyboard, gitara, akordeon) w tym odbywały się zajęcia wokalnoinstrumentalne dla miejscowości Krzywe, Stary Folwark.

Przy Gminnym Ośrodku Kultury w Krzywem działają zespoły wokalne i instrumentalne oraz grupa teatralna:

**- Zespół Ludowy Śpiewaczy „Wigranie” ze Starego Folwarku**

Ilość uczestników: 8 osób

- Zajęcia odbywały się raz w tygodniu, celem głównym zajęć było opracowanie i przygotowanie repertuaru pieśni tradycyjnych suwalskich na Ogólnopolski Festiwal Kapel i Śpiewaków Ludowych w Kazimierzu Dolnym, na który zespół został wytypowany w przeglądzie do reprezentacji powiatu suwalskiego w ramach konkursu.

Zespół brał udział w imprezach tematycznych organizowanych na terenie Gminy Suwałki oraz w powiecie oraz zdobył III nagrodę w kategorii zespołów śpiewaczych na 56. Ogólnopolskim Festiwalu w Kazimierzu Dolnym Zespół Śpiewaczy Wigranie ze Starego Folwarku. Pani Helena Napierała najstarsza członkini i współzałożycielka zespołu otrzymała II miejsca w konkursie

organizowanym przez Polskie Radio Białystok - "JAWOR - u źródeł kultury" w kategorii Solista - śpiewak lub instrumentalista. Zespół reprezentował Gminę Suwałki podczas nagrań materiału do telewizji TVP 2 - „Pytanie na śniadanie” oraz XXIX Wigilii Chłopskiej zorganizowanej przez Starostwo Powiatowe w Suwałkach. Zespół zaprezentował się również podczas pikniku historycznego w Potaszni.

- **Zespół wokalny-instrumentalny „SONUS”** – zespół złożony z grupy młodzieży, która aktywnie opracowywała materiał i program artystyczny zaprezentowany podczas występów: Wigierskie kolędowanie; Sesji Rady Gminy Suwałki w trakcie wręczania nagród za osiągnięcia kulturalne; podczas Dnia Różnorodności Kulturowej; Nocy Kupały w Sobolewie; Koncertu PSONI w Suwałkach; Nocy Świętojańskiej na Bulwarach w Suwałkach, na Festynie w Starym Folwarku – „Odkryj transgraniczne tajemnice dziedzictwa kulturowego Polski i Litwy”, występu patriotycznego w ramach rządowego programu "Pod biało-czerwoną.

Zespół w 2022 roku zakwalifikował się do finału w Międzynarodowym Festiwalu Piosenki MY SONG, pokonując wiele polskich i zagranicznych zespołów wokalny-instrumentalnych.

- **Dziecięcy zespół Ance Kamance** - zespół dziecięcy, który doskonalił warsztat muzyczny, dykcję, jest to nowa grupa, która towarzyszyła występom zespołu Sonus.

- **Zespół akordeonowy „Red Band”** - w skład zespołu wchodzi 4 osobowy w tym jeden keyboardzista. Zespół, na co dzień ćwiczy w miejscowości Wychodne.

**Teatr „Zamaniony” – teatr** - Przy Ośrodku działa grupa teatralna – teatr „Zamaniony”, grupa ma na swoim koncie kilka spektakli, ostatnio wystąpiła: podczas Dnia Sołtysa w Gawrych Rudzie, „Nocy Kupały” w Sobolewie, na Bitwie Regionów, podczas Koncertu Charytatywnego zorganizowanego przez Urząd Gminy Suwałki i PSONI, oraz na Festynie w Satry Folwarku „Odkryj transgraniczne tajemnice dziedzictwa kulturowego Polski i Litwy”. Teatr zaprezentował spektakl z gwarą suwalską podczas pikniku historycznego w Potaszni.

Świetlice wiejskie na terenie Gminy Suwałki są głównym ośrodkiem życia kulturalnego, miejscem spotkań mieszkańców w tym dzieci, młodzieży, Kół Gospodyń Wiejskich, Kół Różańcowych, członków Ochotniczej Straży Pożarnej. W obiektach tych odbywają się zebrania, zajęcia kulturalne, wydarzenia i warsztaty, które dotyczyły realizacji projektów i warsztatów tematycznych, jak warsztaty wielkanocne zorganizowane w kilku świetlicach.

Najbardziej aktywnie funkcjonuje z uwagi na środowisko i potrzeby mieszkańców Świetlica w Zielonym Kamedulskim we współpracy z Klubem Seniora przy GOPS znajdującym się w tym samym budynku, co świetlica dla dzieci. Zajęcia odbywały się według harmonogramu systematycznie kilka razy w tygodniu, tematyka zajęć była dowolna i dotyczyła zabaw edukacyjnych, plastycznych i ruchowych.

Natomiast w Świetlicy w Sobolewie zajęcia odbywały się systematycznie i dotyczyły one tematyki zielarskiej. Na stałe działa w świetlicy pracownia zielarska „Niezłe Ziółka”, gdzie uczestnicy w różnym wieku zgłębiali tajnik zielarskie wykorzystując wiedzę i praktykę wykorzystania ziół w kuchni, w życiu codziennym i kosmetologii. Zajęcia odbywają się raz w tygodniu, gdzie podczas dwugodzinnych spotkań tematyka związana jest z zielarstwem, zdrowym odżywianiem – odtwarzaniem dawnych, naturalnych receptur, gdzie stworzone zostały kosmetyki naturalne oraz rękodzieło w nurcie eko. Osoby biorące udział w warsztatach zdobywają nową wiedzę teoretyczną i praktyczną w aspekcie kulturowych i historycznych umiejętności w dziedzinie ziół, gdzie uczestnicy tworzą materiały edukacyjne w formie opracowania tematu, receptur i metod wykonania.



W ciągu roku 2022 Ośrodek Czytelnictwa i Kultury Gminy Suwałki zorganizował imprezy kulturalne, warsztaty i spotkania okolicznościowe o tematyce patriotycznej i rozrywkowej. Ośrodek zrealizował wydarzenia kulturalne i czytelnicze według planu, oferty i harmonogramu kalendarza imprez oraz programu w ramach pozyskanych środków zewnętrznych, projektu „Spotkajmy się lokalnie – kulturalne aspiracje, czytelnicze inspiracje w Gminie Suwałki”, dofinansowanego ze środków Ministra Kultury i Dziedzictwa Narodowego, w ramach realizacji Narodowego Programu Rozwoju Czytelnictwa 2.0 na lata 2021-2025, programu dwuletniego „Blisko”, w ramach programu ogłosił realizację inicjatyw oddolnych, które zostały zrealizowane przez mieszkańców. Dodatkowo instytucja zorganizowała półkolonie historyczne, spotkania autorskie i piknik historyczny w ramach pozyskanych środków zewnętrznych w ramach zadania: „Moja Mała Historia” z programu „Patriotyzm Jutra” realizowanego przez Muzeum Historii Polski ze środków finansowych Ministra Kultury i Dziedzictwa Narodowego.

Najważniejsze wydarzenia kulturalne, które udało się zorganizować podczas roku oraz w poszczególnych miesiącach:

#### **Styczeń**

- 23 stycznia gościnny Koncert kolęd i pastorałek Refektarz Domu Królewskiego w Pokamedulskim Klasztorze w Wigrach wykonaniu zespołów m.in.: Zespół Śpiewaczy Wigranie ze Starego Folwarku oraz Zespół SONUS.

#### **Luty**

- 24 stycznia – 4 luty odbyły się warsztaty dla dzieci w ramach ferii zimowych.
- 7 luty - spotkanie autorskie i otwarcie wystawy fotograficznej: „Bóbr – pracowity mąciwoda” - Wojciecha Misiukiewicza – pracownika Wigierskiego Parku Narodowego,
- 24 luty - Tłusty Czwartek w tym koncert muzyczny w wykonaniu duetu muzycznego: Emilii Szymańczyk i Bartosza Zackiewicza. Rozstrzygnięcie konkursu - VIII o Puchar Wójta Gminy Suwałki za Najsmaczniejszy Pączek.
- Ogłoszenie konkursie na Inicjatywy Lokalne w ramach środkom pozyskanym z Narodowego Centrum Kultury, w ramach projektu: „Spotkajmy się lokalnie – kulturalne aspiracje, czytelnicze inspiracje w Gminie Suwałki”, które będą realizowane w 2022 roku z programu „Blisko”.

#### **Marzec**

- Odbył się 7 marca - koncert z okazji Dnia Kobiet inspirowany utworami Mieczysława Fogga zrealizowany pod kierownictwem Krzysztofa Masłowskiego z zespołem FOGGP Projekt Band.

#### **Kwiecień**

- Zrealizowano cykl warsztatów rękodzielniczych o tematyce wielkanocnej, które odbyły się w Krzywem, w Sobolewie, w Zielonym Kamedulskim, w Nowej Wsi, w Turówce Nowej oraz w Wychodnem.
- W dniach: 4 i 8 kwietnia odbyło się uroczyste złożenie kwiatów pod pomnikiem w Krzywem na wspomnienie 16 członków ruchu oporu zamordowanych przez hitlerowców w 1944 roku oraz złożenie kwiatów pod pomnikiem we wsi Tartak w kolejną rocznicę rozstrzelania przez hitlerowców Mariana Daniłowicza i członków ruchu oporu z Gminy Suwałki w 1944 roku.

#### **Maj**

- Odbyła się inauguracja wystawy „Po drugiej stronie globu” prezentującej wybrane ilustracje Shauna Tana – ilustratora pochodzącego z Australii, który znany jest również w Polsce z uwagi publikacje książek jego autorstwa.

- 21 maja obchodzony był „Światowy Dzień Różnorodności Kulturowej”. Program wydarzenia zawierał: warsztaty kulinarne i warsztatów plastycznych „Serce (dla) mamy”. W części artystycznej znalazły się występy:
  - Zespołu Tańca i Śpiewu WYSZYWANKA – Zespołu działającego przy Stowarzyszeniu „Związku Ukraińców w Suwałkach”
  - Zespołu SONUS – młodzież z OCiKGS.
  - występu warsztatowej grupy wokalne Adam Kozłowski, która przez kilka tygodni przygotowywała repertuar pieśni romskich rozszerzony o pieśni bułgarskie oraz serbskie.
- 28 maja w Ośrodku Czytelnictwa i Kultury Gminy Suwałki odbył się cykl atrakcji w ramach wydarzenia: „Kulturą Nocą”. Podczas spotkania przygotowano w programie: Koncert uczniów Państwowej Szkoły Muzycznej I i II stopnia w Suwałkach, podopiecznych Pana Zbigniewa Grzanki, Czytanie – „Bajka na dobranoc”, zwiedzanie wystawy – „Po drugiej stronie globu” Shauna Tana, warsztat plastyczny oraz gry w Planszówki.

### Czerwiec

- 18 czerwca odbyła się „Noc Kupały” w Sobolewie. W programie nie zabrakło wielu atrakcji: w tym występy zespołów (Zespół Wigranie ze Starego Folwarku, Zespół Sonus, Zespół Wyszywanka, zespół Horpyna). Podczas wydarzenia nie zabrakło animacji dla dzieci, konkursu na najpiękniejszy wianek, konkursu na poszukiwanie kwiatu paproci, warsztatów artystycznych i rękodzielniczych, jogi słowiańskiej oraz pokazu Fire Show.

### Lipiec

- Od 1 lipca do 3 lipca odbył się pokaz kina plenerowego w miejscowościach: Zielone Kamedulskie, Nowa Wieś, Płociczno-Osiedle w ramach realizacji projektu: „Spotkajmy się lokalnie – kulturalne aspiracje, czytelnicze inspiracje w Gminie Suwałki”, dofinansowanego ze środków Ministra Kultury i Dziedzictwa Narodowego, w ramach realizacji Narodowego Programu Rozwoju Czytelnictwa 2.0 na lata 2021-2025 – program „Blisko”.
- 11 lipca odbył się Wyjazd do Muzeum Drukarstwa w Supraślu w ramach realizacji inicjatywy lokalnej, zgłoszonej przez młodzież z Dubowa – Dubowiaki i Kot Sp. z o.o. w ramach realizacji projektu: „Spotkajmy się lokalnie – kulturalne aspiracje, czytelnicze inspiracje w Gminie Suwałki”, dofinansowanego ze środków Ministra Kultury i Dziedzictwa Narodowego i realizacji Narodowego Programu Rozwoju Czytelnictwa 2.0 na lata 2021-2025 – program „Blisko”.
- W dniach 11-12 lipca odbyły się półkolonie historyczne skierowane dla 18-ścioro dzieci w wieku 8-14 lat, zrealizowane w ramach projektu „Moja Mała Historia” i programowi dotacyjnemu „Patriotyzm Jutra” prowadzony przez Muzeum Historii Polski ze środków finansowych Ministra Kultury i Dziedzictwa Narodowego.

### Sierpień

- 13 sierpnia 2022 roku w Starym Folwarku na jeziorze Wigry w Klubie wodnym PTTK Suwałki w Starym Folwarku odbyły się regaty żeglarskie XVII edycji o Puchar Wójta Gminy w Klasie: Omega Standard, Micro, Cadet, Klasa Jachty kabinowe. Po wręczeniu nagród odbył się koncert muzyczny zespołu szantowego „Zmiana Wachty”.
- 14 sierpnia w odbyły się Dożynki Gminne przy Kościele pw. Matki Bożej Częstochowskiej w Żylinach. Podczas obchodów odbył się korowód sołectw, prezentacja stoisk sołectw i kół gospodyń wiejskich. Rozstrzygnięto konkursy i wręczono nagrody za najładniejsze stoisko, konkurencję sprawności oraz konkurs wieńca dożynkowego w kategorii tradycyjnej i dowolnej. Podczas części artystycznej wystąpiły: – Zespół Śpiewaczy WIGRANIE ze Starego Folwarku, Bagatela, Ance Kamance, Red Band. SONUS, Zespół Szyjemy, wystąpił Teatr Zamaniony, oraz gwiazdą wieczoru był - Zespół POWER PLAY a na zakończenie DJ poprowadził dyskotekę pod gwiazdami.

- 28 sierpnia 2022 r., na plaży Mała Huta odbył się piknik rodzinny, jako inicjatywa oddolna zrealizowana przez mieszkańców wsi Mała Huta pod nazwą: „Z książką nad Koleśnym”, w ramach realizacji projektu: „Spotkajmy się lokalnie – kulturalne aspiracje, czytelnicze inspiracje w Gminie Suwałki”, dofinansowanego ze środków Ministra Kultury i Dziedzictwa Narodowego i realizacji Narodowego Programu Rozwoju Czytelnictwa 2.0 na lata 2021-2025 – program „Blisko”.

#### **Wrzesień**

- 11 września w zrealizowana została inicjatywa oddolna pn.: „Dawne obrzędy weselne w tradycji wsi Krzywe i okolic” w ramach realizacji projektu: „Spotkajmy się lokalnie – kulturalne aspiracje, czytelnicze inspiracje w Gminie Suwałki”, dofinansowanego ze środków Ministra Kultury i Dziedzictwa Narodowego i realizacji Narodowego Programu Rozwoju Czytelnictwa 2.0 na lata 2021-2025 – program „Blisko”.
- 20-23 września odbyły się prelekcje pt.: „Suwalszczyzna – historyczny aspekt miejsca, ludzi, wydarzeń z pograniczem w tle” zaprezentowane przez mgr Stanisław Mackiewicz w miejscowościach: Sobolewo, Nowa Wieś, Zielone Kamedulskie, Krzywe w ramach zadania „Moja Mała Historia” realizowanego w programie „Patriotyzm Jutra” prowadzony przez Muzeum Historii Polski ze środków finansowych Ministra Kultury i Dziedzictwa Narodowego.
- 24 września zrealizowana została inicjatywa oddolna pn.: „Przydrożna Pamięć - Nowa Wieś i okolice przez Koło Gospodyń Wiejskich „Wespół W Zespół” w Nowej Wsi w ramach realizacji projektu: „Spotkajmy się lokalnie – kulturalne aspiracje, czytelnicze inspiracje w Gminie Suwałki”, dofinansowanego ze środków Ministra Kultury i Dziedzictwa Narodowego i realizacji Narodowego Programu Rozwoju Czytelnictwa 2.0 na lata 2021-2025 – program „Blisko”.
- 25 września odbył się w Potaszn na Piknik Historyczny, jako podsumowanie projektu „Moja Mała Historia” realizowanego w programie „Patriotyzm Jutra” prowadzony przez Muzeum Historii Polski ze środków finansowych Ministra Kultury i Dziedzictwa Narodowego, podczas którego odbył się animacje, warsztaty rękodzielnicze, spotkanie autorskie oraz wystawa fotografii.

#### **Październik**

- 1 października odbyło się kolejne „Powitanie Jesieni” w Sobolewie, zrealizowane wspólnie z partnerem - pracownią zielarską „Niezłe Ziółka w Sobolewie” w ramach projektu „Spotkajmy się lokalnie – kulturalne aspiracje, czytelnicze inspiracje w Gminie Suwałki”, dofinansowanego ze środków Ministra Kultury i Dziedzictwa Narodowego i realizacji Narodowego Programu Rozwoju Czytelnictwa 2.0 na lata 2021-2025 – program „Blisko” i realizacji Narodowego Programu Rozwoju Czytelnictwa 2.0. na lata 2021-2025.
- 15 października odbyły się warsztaty plastyczne - Malowanie Emocji, warsztat malarski z Julią Łabanowską w ramach projektu „Spotkajmy się lokalnie – kulturalne aspiracje, czytelnicze inspiracje w Gminie Suwałki”, dofinansowanego ze środków Ministra Kultury i Dziedzictwa Narodowego, w ramach realizacji Narodowego Programu Rozwoju Czytelnictwa 2.0 na lata 2021-2025.
- 20 października w Ośrodek Czytelnictwa i Kultury Gminy Suwałki gościł delegację Muzeum Marynarki Wojennej w Gdyni z lekcją muzealną pt.: " Tradycje i zwyczaje marynarskie". W warsztatach wzięli uczniowie ze szkół: Szkoła Podstawowa im. Marii Konopnickiej w Starym Folwarku oraz Szkoła Podstawowa nr 6 im. Aleksandry Kujalowicz w Suwałkach.
- 22 października odbyło się spotkanie z Julią Łabanowską w ramach projektu „Spotkajmy się lokalnie – kulturalne aspiracje, czytelnicze inspiracje w Gminie Suwałki”, dofinansowanego

ze środków Ministra Kultury i Dziedzictwa Narodowego, w ramach realizacji Narodowego Programu Rozwoju Czytelnictwa 2.0 na lata 2021-2025.

- 29 października, w ramach zakończenia projektu BLISKO, odbyło się podsumowanie zadania oraz spotkanie z partnerami oraz realizatorami inicjatyw oddolnych zakończone panelem dyskusyjnym, prezentacją fotografii, które powstały w trakcie realizacji projektu. Na zakończenie odbył się koncert zespołu z trójmiasta: „Zdążyć przed Północą”.

#### **Listopad**

- 5 listopada odbyły się warsztaty kreatywne: „Kropelki Wspomnień”, w ramach spotkań bibliotekarze zrealizowali zapraszając zajęcia plastyczne z wykorzystaniem żywicy epoksydowej, gdzie uczestnicy zatopili i utrwaliли drobne rośliny i inne pamiątki znalezione latem na łące, na plaży czy w lesie.
- 10 listopada odbyło się uroczyste wciągnięcie polskiej flagi na maszt ustawiony w ramach rządowego programu "Pod biało-czerwoną" oraz występ zespołu SONUS.

#### **Grudzień**

- 17 grudnia odbył się rodzinny warsztat malarski, na którym uczestnicy stworzyli obraz – własnoręcznie namalowany metodą pouringu.

#### **Sprawozdanie w dziedzinie biblioteki i upowszechniania czytelnictwa.**

Biblioteka prowadzi działalność w Punkcie Bibliotecznym w Krzywem oraz sprawuje jednocześnie nadzór merytoryczny nad działalnością bibliotek w Starym Folwarku, Przebrodzie, Potaszni i Płocicznie -Tartak.

- Zarejestrowani użytkownicy - 644 osób.

- Księgozbiór stanowi 30791 woluminów.

- Ubytkowano 1146 woluminów.

- W roku 2022 zakupiono 1041 wol. w tym ze środków zewnętrznych Biblioteki Narodowej dofinansowanej przez MKiDN - 206 woluminów.

- Liczba wypożyczeń na zewnątrz stanowi - 6916 woluminów.

Biblioteka wzięła udział w projekcie: „ Podaruj książkę ukraińskim dzieciom – otrzymano 81 egzemplarzy z Książnicy Podlaskiej.

Biblioteka bierze udział w projekcie „Mała książka-wielki człowiek” i rozwija pasję do czytania wśród dzieci

W roku 2022 przeprowadzono skontrum w:

- Filii Biblioteki w Przebrodzie oraz Bibliotece w Płocicznie -Tartak.

#### **Bibliotekarze wzięli udział w szkoleniach:**

W ramach programu: „Spotkajmy się lokalnie – kulturalne aspiracje, czytelnicze inspiracje w Gminie Suwałki”, dofinansowanego ze środków Ministra Kultury i Dziedzictwa Narodowego i realizacji Narodowego Programu Rozwoju Czytelnictwa 2.0 na lata 2021-2025 – program „Blisko” i realizacji Narodowego Programu Rozwoju Czytelnictwa 2.0. na lata 2021-2025.

- Małe kroki ku bliskości z dorosłymi (dorośli, starsza młodzież, seniorzy w bibliotece),
- Małe kroki ku bliskości z dziećmi i rodzinami (dzieci, rodziny, młodsza młodzież w bibliotece),
- Proste aplikacje graficzne, czyli jak szybko przygotować plakaty, zdjęcia, plansze i infografiki do social mediów i innych kanałów komunikacji,
- Biblioteczny Facebook - Jak efektywnie zarządzać Fejsbook'owym profilem biblioteki?,
- Zachowanie równowagi między pracą, a życiem osobistym, czyli jak żyć i pracować, aby nie zwariować,
- Digitalizacja w pracy bibliotekarza-org.
- Trello – zaplanowany sposób na pracę i współpracę – Stowarzyszenie Bibliotekarzy Polskich,

- Edukacja regionalna w bibliotece - konferencja online – Stowarzyszenie Bibliotekarzy Polskich,
- Szkolenie z czytelnictwa dzieci i młodzieży – Książnica Podlaska im. Łukasza Górnickiego w Białymstoku,
- Wypełniania wniosków o dotacje – Biblioteka Narodowa,
- Jak tworzyć grafiki do socjal mediów przyciągające uwagę odbiorców? Warsztaty graficzne z wykorzystaniem programu Canva – Stowarzyszenie Bibliotekarzy Polskich,
- Szkolenie - Stan czytelnictwa i sytuacja bibliotek publicznych powiatu suwałskiego w 2021 roku,
- Kurs języka ukraińskiego dla bibliotekarzy (on-line) - Uniwersytet Jagielloński,
- Szkolenie - O najnowszej literaturze dla dzieci i młodzieży - Biblioteka Publiczna im. Marii Konopnickiej w Suwałkach, Książnica Podlaska im. Łukasza Górnickiego w Białymstoku, Muzeum im. Marii Konopnickiej, Suwalski Ośrodek Doskonalenia Nauczycieli w Suwałkach.

Bibliotekarze uczestniczyli w wydarzeniach kulturalnych instytucji promując nowości czytelnicze, wraz z całym zespołem realizowały zadania na rzecz instytucji bądź samodzielnie organizowały wydarzenia promujące czytelnictwo:

- Kultura nocą w Krzywem,
- Dzień dziecka w OCiKGS wraz z rozstrzygnięciem konkursu plastycznego - Gminnego Konkurs Plastyczny dla Dzieci: „Czy to bajka, czy nie bajka” - ilustracja do dowolnego utworu Marii Konopnickiej,
- Odjazdowy Bibliotekarz realizowalny, jako partner z Biblioteką Publiczną im. M. Konopnickiej w Suwałkach,
- Występy dzieci z Ance Kamance - uczestniczących w ramach „Rozśpiewanej Biblioteki” na Festynie Odkryj transgraniczne tajemnice dziedzictwa kulturowego Polski i Litwy,
- Pomoc przy Inicjatywach oddolnych w ramach programu Blisko,
- Jeszcze Polska nie zginęła-historia muzyczna Mazurka Dąbrowskiego- koncert prof. Tadeusza Trzaskalika.

## IX. Opieka Społeczna

Pomoc społeczna jest instytucją polityki społecznej państwa, mającą na celu umożliwienie osobom i rodzinom przezwyciężanie trudnych sytuacji życiowych, których nie są one w stanie pokonać, wykorzystując własne uprawnienia, zasoby i możliwości. W roku 2022 GOPS w ramach ustawowych obowiązków realizował poniższe zadania.

Łączna kwota poniesionych wydatków wyniosła	15 590 825,73 zł
Realizacja obejmuje:	
- zadania finansowane z budżetu gminy	2 042 353,40 zł
- zadania finansowane z budżetu państwa dotacją na zadania zlecone	12 930 207,15 zł
- zadania finansowane z budżetu państwa dotacją na zadania własne	469 415,96 zł
-Projekt „Świetlice Środowiskowe w gminie Suwałki”	148 849,22 zł
Zadania realizowane ze środków własnych gminy.	

## ZADANIA WŁASNE

### 1. Rozdział 85202 - Domy pomocy społecznej

W ramach tego rozdziału zrealizowano plan wydatków w wysokości 659 144,68 zł środki własne gminy przeznaczono na opłatę pobytu 20 osób w domach pomocy społecznej.

### 2. Rozdział 85203 - Ośrodki wsparcia

W ramach tego rozdziału zrealizowano plan wydatków w wysokości 13 807,00 zł przeznaczając je na udzielenie schronienia 2 osobom.

### 3. Rozdział 85205 – Zadania w zakresie przeciwdziałanie przemocy w rodzinie

W ramach tego rozdziału w 2022 r. nie było potrzeb realizacji zadań dotyczących przeciwdziałania przemocy.

### 4. Rozdział 85213 - Składki na ubezpieczenie zdrowotne opłacane za osoby pobierające niektóre świadczenia z pomocy społecznej.

W rozdziale tym zrealizowano plan wydatków w wysokości 15 652,96 zł. Kwota 15 518,13 zł. stanowiła dotacja celowa z budżetu państwa związana z opłaceniem składek na ubezpieczenia zdrowotne od wypłaconych zasiłków stałych dla 27 osób.

### 5. Rozdział 85214 - Zasiłki okresowe, celowe i pomoc w naturze oraz składki na ubezpieczenia emerytalne i rentowe

W ramach tego rozdziału zrealizowano plan wydatków w wysokości	117 257,56 zł
- środki własne gminy	33 411,00 zł
- dotacje celowe z budżetu państwa na zadania własne	83 846,56 zł
Środki finansowe wydatkowane na:	
- wypłatę zasiłków celowych w formie pieniężnej dla 38 rodzin	19 741,00 zł
- wypłatę zasiłków okresowych dla 38 rodzin	83 846,56 zł
(wydatki pokryte w całości z dotacji celowej z budżetu państwa)	
- zdarzenie losowe- 5 rodzin	12 000,00 zł
- sprawienie pogrzebu nieznaney osobie	1 670,00 zł

### 6. Rozdział 85215 - Dodatki mieszkaniowe

W ramach tego rozdziału zrealizowano plan wydatków w łącznej kwocie 25 368,40 zł. Kwotę 24 753,40 zł. wydatkowano na wypłatę dodatków mieszkaniowych dla właścicieli i najemców lokali mieszkalnych łącznie 10 rodzin.

### 7. Rozdział 85216 - Zasiłki stałe

W ramach tego rozdziału zrealizowano plan wydatków w łącznej kwocie 187 415,33zł. Kwotę 185 917,27 zł. przeznaczono na wypłatę zasiłków stałych dla 29 osób (wydatki pokryte z dotacji celowej z budżetu państwa).

#### 8. Rozdział 85219 - Ośrodki pomocy społecznej

W rozdziale tym wykonano plan wydatków w wysokości	1 047 008,02 zł
- środki własne gminy	899 808,02 zł
- dotacje celowe z budżetu państwa na zadania własne	147 200,00 zł

Środki finansowe przeznaczono na bieżące funkcjonowanie Ośrodka (wydatki pozapłacowe) w wysokości:	77 953,01 zł
- usługi pocztowe, opłaty bankowe, usługi informat. i inne usługi	34 701,18 zł
- ryczałty na dojazdy dla pracowników socjalnych i delegacje	8 253,10 zł
- opłaty za usługi telekomunikacyjne, komórkowe	1 088,37 zł
- zakup materiałów i wyposażenia	23 473,85 zł
- podatek od nieruchomości	1 530,00 zł
- szkolenia	5 135,00 zł
- pozostałe wydatki pozapłacowe	771,51 zł

#### 9. Rozdział 85228 - Usługi opiekuńcze i specjalistyczne usługi opiekuńcze

W rozdziale tym wykonano plan wydatków w wysokości 19 397,52 zł na które składają się środki własne gminy oraz dotację celową z budżetu państwa:

- środki własne gminy 16 548,00 zł wykorzystano na realizację usług opiekuńczych dla 2 osób chorych, niepełnosprawnych i wymagających opieki osób drugich ( wynagrodzenia bezosobowe+ składki ZUS).

#### 10. Rozdział 85230 - Pomoc w zakresie dożywiania

Wydatki obejmują realizację Rządowego Programu „Pomoc państwa w zakresie dożywiania” w wysokości	61 556,66 zł
-dotacje celowe z budżetu państwa na zadania własne	36 934,00 zł
- środki własne gminy	24 622,66 zł
Środki finansowe wydatkowano na:	
- zakup posiłków dla 37 dzieci	38 174,16 zł
- wypłatę zasiłków celowych na posiłki lub żywność dla 36 osób	23 382,50 zł

#### 11. Rozdział 85230 – Pomoc w zakresie dożywiania

Dożywianie na podstawie art. 29 i 30 ustawy z dnia 12 marca 2022 r. o pomocy obywatelom Ukrainy w związku z konfliktem zbrojnym na terytorium tego państwa (Dz.U. z 2023 r. poz. 103) oraz na podstawie decyzji art. 106 ust. 1 zw. z art. 48 b ust. 2, ust. 3, ust. 5 pkt 1, art. 8 ust. 1 pkt 2 ustawy z dnia 12 marca 2044 r. o pomocy społecznej (Dz. U. z 2021 r. poz. 2268 z późn.

zm.)

Na posiłki dla dzieci i młodzieży wydano kwotę 26 764,20 z których skorzystało 62 dzieci.

## 12. Rozdział 85295 - Pozostała działalność

1. Program „Korpus Wsparcia Seniora” - zadania finansowane z dotacji w całości ze środków z Funduszu Przeciwdziałania Covid 19. W 2022 r. gmina realizowała program „Korpus Wsparcia Seniorów” Moduł II, mający na celu poprawę bezpieczeństwa oraz możliwości samodzielnego funkcjonowania w miejscu zamieszkania osób starszych przez dostęp do tzw. „opieki na odległość”. W ramach Modułu II programu seniorom w wieku 65 lat i więcej został zapewniony dostęp do tzw. opasek bezpieczeństwa. Faktycznie do programu przystąpiło 21 osób. Zakupiono 20 opasek bezpieczeństwa, które były obsługiwane przez realizatora, firmę SiDLY. Opłacono 160 abonamentów we wszystkich miesiącach realizacji programu. Udzielono wsparcia przez telefon 33 osobom, w tym 1 zgłoszenie zakończono interwencją służb medycznych.

Wysokość środków przyznanych na realizację programu w 2022 r.	32 426,00 zł
Kwota przeznaczona na zakup opasek bezpieczeństwa to	15 120,00 zł
Kwota przeznaczona na zakup usługi obsługi systemu (abonamenty) to	5 600,00 zł
Kwota przeznaczona na wypłatę dodatkowego wynagrodzenia pracownikom socjalnym	11 706,00 zł

2. „Klub Senior +” - zadania finansowane ze środków własnych jest to kontynuacja projektu realizowanego przez gminę

Środki finansowe przeznaczone na realizację tego zadania	39 592,67 zł
- wynagrodzenia bezosobowe	26 400,00 zł
- zakup materiałów i wyposażenia	4 060,67 zł
- zakup środków żywności	619,00 zł
- pozostałe usługi ( wycieczki, wyjazd do kina)	8 513,00 zł

W zajęciach Klubu Senior + uczestniczyło 19 osób powyżej 60 roku życia. Zadania zrealizowały 2 osoby zatrudnione na umowę zlecenie.

## 13 .Rozdział 85395 - Pozostała działalność

Projekt „Świetlice Środowiskowe w gminie Suwałki ”	148 849,22 zł
Środki gminy	99 161,45 zł
Środki projektu	49 687,77 zł

Do trzech świetlic środowiskowych w Przebrodzie w Płocicznie Tartak, oraz w Nowej Wsi uczęszczało po 15 dzieci razem 45 dzieci.

Zadanie to realizowało 6 osób zatrudnionych na umowę zlecenie (3 kierowników + 3 opiekunów świetlic).



#### **14. Rozdział 85502 - Świadczenia rodzinne, świadczenie z funduszu alimentacyjnego oraz składki na ubezpieczenia emerytalne i rentowe z ubezpieczenia społecznego**

W rozdziale tym zrealizowano plan wydatków w wysokości	102 141,34 zł
w tym:	
- zwroty nienależnie pobranych świadczeń	1 321,25 zł
- wynagrodzenia osobowe	58 978,30 zł
- składki na ubezpieczenia społeczne	26 960,30 zł
- zakup materiałów i wyposażenia	1 591,41 zł
- zakup usług pozostałych	9 331,55 zł
- odpisy na ZFŚS	3 323,00 zł
- odsetki od nienależnie pobranych świadczeń	146,53 zł
- szkolenia pracowników	489,00 zł

#### **15. Rozdział 85503 - Karta Dużej Rodziny**

W ramach tego rozdziału wydatkowano środki na zakup wstępu na basen w wysokości 2 467,11. Liczba przyznanej Ogólnopolskiej Karty Dużej Rodziny w 2022r. to 449 kart (tradycyjnych + elektronicznych).

Karta Dużej Rodziny Gminy Suwałki w 2022 r. liczba wydanych kart – 31.

#### **16. Rozdział 85504 - Wspieranie rodziny**

W rozdziale tym wydatkowano środki finansowe w wysokości 76 136,28 , które przeznaczono na pokrycie wynagrodzenia i pochodnych od wynagrodzeń, zakup usług telekomunikacyjnych oraz kosztów dojazdu do rodzin dla asystenta rodziny.

Asystent rodziny miał pod opieką 8 rodzin

- 5 rodzin było objętych opieką powyżej 1 roku,
- 2 rodziny były objęte opieką od 1 do 3 miesięcy
- 1 rodzina jest objęta opieką od 3 do 12 miesięcy

#### **17. Rozdział 85508 - Rodziny Zastępcze**

W rozdziale tym wydatkowano środki finansowe na częściowe pokrycie kosztów utrzymania 11 dzieci z terenu naszej gminy umieszczonych w rodzinach zastępczych 84 914,72.

### **ZADANIA ZLECONE**

#### **1. Rozdział 85215 - Dodatki mieszkaniowe**

W ramach tego rozdziału zrealizowano plan wydatków w łącznej kwocie 143,87 wydatkowano

na wypłatę dodatków energetycznych dla 2 rodzin.

## 2. Rozdział 85228 - Usługi opiekuńcze i specjalistyczne usługi opiekuńcze

Kwotę 27 400,00 wydatkowano na specjalistyczne usługi opiekuńcze dla 1 niepełnosprawnego dziecka.

## 3. Rozdział 85295- Pozostała działalność

Dodatek osłonowy realizowano zgodnie z Ustawą o dodatku osłonowym z 17 grudnia 2021r.

- wydatki zrealizowane	687 169,28 zł
- dodatek osłonowy wypłacono 990 rodzinom na kwotę	673 695,38 zł
- koszty obsługi	13 473,90 zł

## 4. Rozdział 85501 - Świadczenia wychowawcze

W rozdziale tym wydatkowano środki finansowe w wysokości 3 640 143,07 zł przeznaczone na:

- wypłatę świadczeń dla ok. 860 rodzin (1450 dzieci)	3 628 129,95 zł
- koszty obsługi (wynagrodzenia z pochodnymi, zakupy, opłaty pocztowe)	12 013,12 zł

Od czerwca 2022 r. zadanie to realizowane jest przez Zakład Ubezpieczeń Społecznych.

## 5. Rozdział 85502 - Świadczenia rodzinne, świadczenie z funduszu alimentacyjnego oraz składki na ubezpieczenia emerytalne i rentowe z ubezpieczenia społecznego

W rozdziale tym zrealizowano plan wydatków w wysokości 2 782 186,40 zł

Środki finansowe wydatkowano na wypłatę świadczeń: 2 507 766,72 zł  
w tym na:

- wypłatę zasiłków rodzinnych wraz z dodatkami dla około 360 rodzin	2 272 699,26 zł
- wypłata świadczenia rodzicielskiego	114 098,10 zł
- wypłata zasiłków dla opiekunów	7 440,00 zł
- wypłatę świadczeń z Funduszu Alimentacyjnego	109 529,36 zł
- wypłata świadczenia „Za życiem”	4 000,00 zł
- składki ZUS od niektórych świadczeń rodzinnych zasiłków i dla opiekunów	193 964,97 zł
- wynagrodzenia osobowe pracowników	80 061,00 zł
- zakup materiałów i wyposażenia	393,71 zł

## 6. Rozdział 85503 - Karta Dużej Rodziny

W ramach tego rozdziału wydatkowano kwotę 1 684,00 zł na zakup materiałów i wyposażenia.

### **7. Rozdział 85513 – Składki na ubezpieczenie zdrowotne opłacane za osoby pobierające niektóre świadczenia rodzinne**

34 796,54 zł wydatkowano na opłacenie składek na ubezpieczenie zdrowotne od niektórych świadczeń rodzinnych i zasiłków.

### **8. Rozdział 85502- Świadczenia rodzinne, świadczenie z funduszu alimentacyjnego oraz składki na ubezpieczenia emerytalne i rentowe z ubezpieczenia społecznego**

Finansowanie świadczeń rodzinnych dla obywateli Ukrainy, przebywających na terytorium Rzeczypospolitej Polskiej, których pobyt na terytorium Rzeczypospolitej Polskiej jest uznawany za legalny na podstawie art. 2 ust. 1 ustawy z dnia 12 marca 2022 r. o pomocy obywatelom Ukrainy w związku z konfliktem zbrojnym na terytorium tego państwa.

Świadczenie rodzinne wypłacono 10 rodzinom na kwotę 12 104,00 zł

### **9. Rozdział 85295- Świadczenia społeczne**

Na podstawie art. 31 ust 1 ustawy z dnia 12 marca 2022 r. o pomocy obywatelom Ukrainy w związku z konfliktem zbrojnym na terytorium tego państwa (DZ. U. z 2023 r. poz. 103) tj. Obywatelowi Ukrainy, którego pobyt na terytorium Rzeczypospolitej Polskiej jest uznawany za legalny na podstawie art. 2 ust. 1 i który został wpisany do rejestru PESEL, przysługuje pomoc w postaci jednorazowego świadczenia pieniężnego w wysokości 300 zł na osobę, przeznaczonego na utrzymanie, w szczególności na okrycie wydatków na żywność, odzież, obuwie, środki higieny osobistej oraz opłaty mieszkaniowe.

Na świadczenie jednorazowe (300zł) wydano kwotę 62 700,00 zł. i przyznano 209 świadczenia (w tym koszty obsługi 1 254,00 zł) .

### **10. Rozdział 85395- Pozostała działalność**

W rozdziale tym zrealizowano zadania zlecone z zakresu administracji rządowej zlecone gminie, finansowane z Funduszu Przeciwdziałania COVID-19 obejmującą wypłaty dodatków węglowego i na inne źródła ciepła (pellet drzewny ,drewno kawałkowe, gaz LPG oraz olej) ,oraz podmioty wrażliwe.

Łączna kwota wydatkowanych środków to	5 680 625,99 zł
- wypłacono 1075 wnioski na dodatek węglowy na kwotę	3 225 000,00 zł
- wypłacono 1093 wnioski na inne źródła ciepła na kwotę	2 169 500,00 zł
- wypłacono 15 wniosków na dodatek dla odbiorców wrażliwych na kwotę	174 741,25 zł
- łączne koszty obsługi	111 384,74 zł

Na saldo zaległości na 31 grudnia 2022 roku składają się nie wpłacone przez dłużników należności 726 893,16 zł ( bez konta 226) w tym:

- zaliczki alimentacyjne w kwocie 84 021,91 z (ilość dłużników 19),
- świadczenia z funduszu alimentacyjnego w kwocie 642 871,725 zł (ilość dłużników 68).

Zaległości z zaliczki alimentacyjnej na dzień 31 grudnia 2022 roku zmalały w stosunku do wysokości zaległości na dzień 31 grudnia 2021 r.

Zaległości świadczeń z funduszu alimentacyjnego na dzień 31 grudnia 2022 roku wzrosły w stosunku do zaległości wykazanych na dzień 31 grudnia 2021 roku ponieważ świadczenia z funduszu alimentacyjnego są nadal wypłacane, a spłaty dokonywane przez dłużników, zgodnie z przepisami w większości zaliczane są na poczet spłaty odsetek.

Zgodnie z przepisami ustawy o pomocy osobom uprawnionym do alimentów (Dz.U. z 2022 r., poz. 1205 z późn. zm.) podejmowane są wszystkie działania wobec dłużników przewidziane w ustawie m.in.:

- przeprowadzono 3 wywiady z dłużnikami,
- odebrano 3 oświadczenia majątkowe, informowano komornika i organy właściwe wierzyciela o majątku dłużnika oraz podjętych działaniach i efektach,
- zobowiązywano 24 dłużników do zarejestrowania się jako osoby bezrobotne, albo poszukujące pracy w przypadku nie posiadania zatrudnienia,
- złożono 2 wnioski do Powiatowego Urzędu Pracy o potrzebie aktywizacji dłużnika,
- złożono 19 wniosków do Komornika Sądowego o przyłączenie się do egzekucji bądź kontynuację egzekucji na rzecz Gminy Suwałki i Skarbu Państwa,
- przekazano komornikowi sądowemu 4 informacje mające wpływ na egzekucję świadczeń z funduszu alimentacyjnego,
- złożono 2 wnioski do organów właściwych dłużnika, innych niż Wójt Gminy Suwałki, o podjęcie działań wobec dłużników za których GOPS w Suwałkach wypłaca świadczenia z funduszu alimentacyjnego,
- w 2022r. dłużnicy (68 osób), posiadający zadłużenie powstałe przez minimum 6 miesięcy zostali zgłaszani do 6 biur informacji gospodarczej,
- w 2022 r. świadczenia z funduszu alimentacyjnego pobrało 32 osoby uprawnione do alimentów (20 wierzycieli).

## **X. Podsumowanie**

Celem sporządzenia niniejszego raportu było dokonanie podsumowania działalności wójta w roku poprzedzającym jego złożenie. W raporcie przedstawiono analizę sytuacji finansowej Gminy Suwałki jak również wskazano przedsięwzięcia na których finansowanie Gmina pozyskiwała środki zewnętrzne. W sposób syntetyczny przedstawiona została analiza funkcjonowania Urzędu Gminy Suwałki jak również jednostek organizacyjnych Gminy. Zgromadzone materiały oraz przeprowadzone analizy podstawowych kategorii dotyczących gospodarki finansowej Gminy zaprezentowane w Raporcie dają podstawy do postawienia następujących wniosków:

- w roku 2022 wydatki oraz dochody budżetu Gminy Suwałki, były planowane w sposób realistyczny. Specyfiką samorządowych budżetów jest ich wielokrotne nowelizowanie w ciągu roku. W przypadku Gminy Suwałki, nowelizacja budżetu i wielkości budżetowe były realne i planowane w sposób efektywny, oszczędny

i terminowy. Wskaźnik zadłużenia Gminy Suwałki na tle porównywalnych jednostek samorządu terytorialnego województwa podlaskiego nie jest wysoki.

- dochody własne mają charakter stabilny, pomimo niepewnej sytuacji makroekonomicznej w kraju. Nakłady inwestycyjne są realizowane na relatywnie wysokim poziomie, utrzymuje się wysoki poziom pozyskania środków zewnętrznych na ich realizację.
- na dzień sporządzenia raportu, Gmina zachowuje płynność finansową.
- Wieloletnia Prognoza Finansowa jest realna.
- wydatki dokonywane są w sposób racjonalny i celowy.

Priorytety, takie jak m.in. poprawa warunków bytowych oraz bezpieczeństwa mieszkańców poprzez rozbudowę infrastruktury, wspieranie rozwoju lokalnej przedsiębiorczości, modernizacja placówek oświatowych oraz wspieranie inicjatyw mieszkańców i aktywizacja społeczeństwa, są utrzymywane. Gmina Suwałki w sposób ciągły realizuje z budżetu gminy oraz przy wsparciu środków zewnętrznych liczne projekty, które przyczyniają się do wzrostu poziomu życia i zadowolenia mieszkańców gminy.

Miniony rok to czas intensywnej i efektywnej pracy prowadzącej do dalszego rozwoju Gminy, zarówno w wymiarze społecznym, jak i gospodarczym. W swoich działaniach zarówno Wójt jak i Rada Gminy wychodzi naprzeciw oczekiwaniom mieszkańców, stawiając czoła trudnemu wyzwaniu poprawy warunków życia. Wyzwania te są duże, ale w sposób strategiczny i przemyślany dąży się do ich realizacji. Głównym celem na najbliższe lata jest kontynuowanie powyższych zadań na jak najwyższym poziomie.