

**ZARZĄDZENIE Nr 26/19**  
**WÓJTA GMINY SUWAŁKI**

z dnia 18 lutego 2019 r.

**w sprawie przygotowania projektów Uchwał Rady Gminy.**

Na podstawie art. 30 ust. 2 pkt 1 ustawy z dnia 8 marca 1990 r. o samorządzie gminnym (Dz. U. z 2018 r. poz. 994, poz. 1000, poz. 1349, poz. 1432, poz. 2500) **zarządza się**, co następuje:

§ 1. Ustala się treść projektów uchwał, które wniesione będą pod obrady IV Sesji Rady Gminy Suwałki:

- 1) w sprawie zmian w budżecie Gminy Suwałki na 2019 rok;
  - 2) w sprawie zmiany Wieloletniej Prognozy Finansowej Gminy Suwałki na lata 2019-2024;
  - 3) w sprawie miejscowego planu zagospodarowania przestrzennego części obrębu geodezyjnego Gawrych Ruda w Gminie Suwałki;
  - 4) w sprawie przystąpienia do sporządzenia miejscowego planu zagospodarowania przestrzennego części obrębu geodezyjnego Zielone Kamedulskie w Gminie Suwałki;
  - 5) w sprawie przystąpienia do sporządzenia miejscowego planu zagospodarowania przestrzennego części obrębu geodezyjnego Okuniowiec w Gminie Suwałki;
  - 6) w sprawie wyrażenia zgody na zbycie nieruchomości położonej w obrębie ewidencyjnym Krzywe;
  - 7) w sprawie wyrażenia zgody na ponowne wydzierżawienie nieruchomości;
  - 8) w sprawie wyrażenia zgody na wydzierżawienie nieruchomości przez Gminę Suwałki;
  - 9) w sprawie powierzenia Miastu Suwałki zadań publicznych w zakresie oświaty i wychowania;
  - 10) w sprawie ustalenia planu sieci publicznych szkół podstawowych i określenia granic ich obwodów;
  - 11) w sprawie określenia tygodniowego obowiązkowego wymiaru godzin zajęć nauczycieli przedszkoli i innych placówek przedszkolnych pracujących z grupami obejmującymi dzieci 6 - letnie i dzieci młodsze;
  - 12) w sprawie ustanowienia wieloletniego programu osłonowego w zakresie dożywiania „Posiłek w szkole i w domu” na lata 2019-2023;
  - 13) w sprawie przyjęcia obowiązku utrzymania grobów i cmentarzy wojennych;
  - 14) w sprawie wyrażenia zgody na przystąpienie Gminy Suwałki do projektu pod nazwą: „Zagospodarowanie przestrzeni publicznej Gminy Suwałki poprzez utworzenie Otwartych Stref Aktywności w miejscowościach Turówka Nowa i Zielone Kamedulskie”;
  - 15) w sprawie przyjęcia planu pracy Rady Gminy Suwałki na 2019 rok;
  - 16) w sprawie przyjęcia planów pracy stałych Komisji Rady Gminy na 2019 rok.
- stanowiące załączniki od nr 1- 16 niniejszego zarządzenia.

§ 2. Upoważnia się:

- 1) Skarbnika Gminy do przedstawienia w czasie obrad sesji do przedstawienia w czasie obrad sesji projektów uchwał wymienionych w § 1 pkt 1, 2 wraz z uzasadnieniem potrzeby ich podjęcia.
- 2) p.o. Kierownika Ref. ds. Planowania Przestrzennego do przedstawienia w czasie obrad sesji projektów uchwał wymienionych w § 1 pkt 3-5 wraz z uzasadnieniem potrzeby ich podjęcia.
- 3) Kierownika Ref. ds. Mienia Komunalnego do przedstawienia w czasie obrad sesji projektów uchwał wymienionych w § 1 pkt 6-8 wraz z uzasadnieniem potrzeby ich podjęcia.
- 4) Kierownika Gminnego Zespołu Ekonomiczno-Administracyjnego Szkół do przedstawienia w czasie obrad sesji projektów uchwał wymienionych w § 1 pkt 9-11 wraz z uzasadnieniem potrzeby ich podjęcia.
- 5) Kierownika Gminnego Ośrodka Pomocy Społecznej w Suwałkach do przedstawienia w czasie obrad sesji projektu uchwały wymienionej w § 1 pkt 12 wraz z uzasadnieniem potrzeby jej podjęcia.
- 6) Kierownika Polityki Społeczno-Gospodarczej do przedstawienia w czasie obrad sesji projektów uchwał wymienionych w § 1 pkt 13 i 14 wraz z uzasadnieniem potrzeby jej podjęcia.

§ 3. Wykonanie zarządzenia powierza się osobom wymienionym w § 2.

§ 4. Zarządzenie wchodzi w życie z dniem podjęcia.

Wójt

Zbigniew Mackiewicz

**UCHWAŁA NR ..../19**  
**RADY GMINY SUWAŁKI**  
z dnia 27 lutego 2019 roku

**w sprawie zmian w budżecie Gminy Suwałki na 2019 rok**

Na podstawie art.18 ust. 2 pkt 4 ustawy z dnia 8 marca 1990 r. o samorządzie gminnym (tj. Dz. U. z 2018 r. poz. 994 ze zm.) oraz art. 212, art. 237 ustawy z dnia 27 sierpnia 2009 r. o finansach publicznych (tj. Dz. U. z 2017 r. poz. 2077 ze zm.) - Rada Gminy Suwałki uchwala, co następuje:

**§ 1.** Wprowadzić zmiany w planie dochodów:

- 1) zwiększyć dochody o kwotę 188 776,00 zł - zgodnie z tabelą w załączniku nr 1;
- 2) zmniejszyć dochody o kwotę 899 017,00 zł - zgodnie z tabelą w załączniku nr 1.

**§ 2.** Wprowadzić zmiany w planie wydatków:

- 1) zwiększyć wydatki o kwotę 2 161 649,00 zł - zgodnie z tabelą w załączniku nr 2;
- 2) zmniejszyć wydatki o kwotę 701 890,00 zł - zgodnie z tabelą w załączniku nr 2.

**§ 3.** Budżet po dokonanych zmianach wynosi:

- 1) po stronie planowanych dochodów 42 820 976,00 zł, z tego:

- a) bieżące w wysokości 38 571 338,00 zł;
- b) majątkowe w wysokości 4 249 638,00 zł,

- 2) po stronie planowanych wydatków 47 990 976,00 zł, z tego:

- a) bieżące w wysokości 336 983 022,00 zł;
- b) majątkowe w wysokości 11 007 954,00,00 zł,

- 3) rezerwy po dokonanych zmianach wynoszą:

- 1) ogólna w wysokości 50 000,00 zł;
- 2) celowa w wysokości 120 000,00 zł z przeznaczeniem na realizację zadań własnych z zakresu zarządzania kryzysowego;
- 3) celową w wysokości 234 050,00 z przeznaczeniem na realizację zadań własnych z zakresu oświaty i wychowania;
- 4) celową w wysokości 50 000,00 zł z przeznaczeniem na realizację własnych zadań inwestycyjnych.

**§ 4.** Deficyt budżetu w wysokości 5 170 000,00 zł, który zostanie pokryty przychodami pochodzącymi z:

- a) nadwyżki budżetu z lat ubiegłych w kwocie 3 170 000,00 zł;

b) zaciągniętego kredytu/pożyczki w kwocie 2 000 000,00 zł.

§ 5. Łączna kwota przychodów budżetu wynosi 7 150 000,00 zł oraz łączna kwota rozchodów budżetu wynosi 1 980 000,00 zł zgodnie z załącznikiem nr 5.

§ 6. Wykaz wydatków na zadania inwestycyjne realizowanych w 2019 roku, zgodnie z załącznikiem nr 3.

§ 7. Zestawienie wydatków na programy i projekty realizowane ze środków pochodzących z budżetu Unii Europejskiej i innych środków pochodzących ze źródeł zagranicznych w 2019 roku zgodnie z załącznikiem nr 4.

§ 8. Ustala się dochody w kwocie 67 500,00 zł z tytułu wydawania zezwoleń na sprzedaż napojów alkoholowych oraz wydatki w kwocie 212 157,00 zł na realizację zadań określonych w gminnym programie profilaktyki i rozwiązywania problemów alkoholowych i wydatki, zgodnie z załącznikiem nr 6.

§ 9. Ustala się dochody z tytułu opłat za gospodarowanie odpadami komunalnymi w kwocie 881 167,00 zł i wydatki w kwocie 1 071 209,00 zł, które przeznacza się na pokrycie kosztów systemu gospodarowania odpadami komunalnymi określonych ustawą o utrzymaniu czystości i porządku w gminie, zgodnie z załącznikiem nr 7.

§ 10. Dotacje celowe dla jednostek sektora finansów publicznych w 2019 roku, zgodnie z załącznikiem nr 8.

§ 11. Dotacje celowe dla jednostek spoza sektora finansów publicznych w 2019 roku, zgodnie z załącznikiem nr 9.

§ 12. Objasnienie dokonanych zmian w budżecie stanowi załącznik nr 10 do niniejszej Uchwały.

§ 13. Traci moc:

- załącznik nr 3 „Wykaz wydatków na zadania inwestycyjne realizowanych w 2019 roku” z Uchwały nr III/17/18 Rady Gminy Suwałki z dnia 21 grudnia 2018 r. w sprawie uchwalenia budżetu Gminy Suwałki na rok 2019,
- załącznik nr 4 „Plan wydatków na programy i projekty realizowane ze środków pochodzących z budżetu Unii Europejskiej i innych środków pochodzących ze źródeł zagranicznych w 2019 roku” z Uchwały nr III/17/18 Rady Gminy Suwałki z dnia 21 grudnia 2018 r. w sprawie uchwalenia budżetu Gminy Suwałki na rok 2019,
- załącznik nr 5 „Przychody i rozchody budżetu w 2019 roku” z Uchwały nr III/17/18 Rady Gminy Suwałki z dnia 21 grudnia 2018 r. w sprawie uchwalenia budżetu Gminy Suwałki na rok 2019,
- załącznik nr 6 „Planowane dochody z tytułu wydawania zezwoleń na sprzedaż napojów alkoholowych oraz planowane wydatki na realizację zadań określonych w Gminnym Programie Profilaktyki i Rozwiązywania Problemów Alkoholowych oraz planowane wydatki na realizację zadań określonych w Gminnym Programie Przeciwdziałania Narkomanii w 2019 roku” z Uchwały nr III/17/18 Rady Gminy Suwałki z dnia 21 grudnia 2018 r. w sprawie uchwalenia budżetu Gminy Suwałki na rok 2019,

- załącznik nr 7 „Plan dochodów i wydatków związanych z realizacją zadań określonych w ustawie o utrzymaniu czystości i porządku w gminach w 2019 rok” z Uchwały nr III/17/18 Rady Gminy Suwałki z dnia 21 grudnia 2018 r. w sprawie uchwalenia budżetu Gminy Suwałki na rok 2019,
- załącznik nr 9 „Dotacje celowe dla jednostek sektora finansów publicznych w 2019 roku” z Uchwały nr III/17/18 Rady Gminy Suwałki z dnia 21 grudnia 2018 r. w sprawie uchwalenia budżetu Gminy Suwałki na rok 2019,
- załącznik nr 10 „Dotacje celowe dla jednostek spoza sektora finansów publicznych w 2019 roku” z Uchwały nr III/17/18 Rady Gminy Suwałki z dnia 21 grudnia 2018 r. w sprawie uchwalenia budżetu Gminy Suwałki na rok 2019.

**§ 14.** Uchwała wchodzi w życie z dniem podjęcia.

**§ 15.** Wykonanie Uchwały powierza się Wójtowi.

**§ 16.** Uchwała podlega ogłoszeniu w Dzienniku Urzędowym Województwa Podlaskiego oraz poprzez wywieszenie na tablicy informacyjnej w Urzędzie Gminy.

**Przewodniczący Rady**

**Marek Jeromin**

**Zmiany w tabeli planu dochodów budżetu Gminy Suwałki w 2019 roku**

§ 1. Zwiększenie planowanych dochodów w budżecie o kwotę **188 776,00 zł**, zmniejszenie planowanych dochodów w budżecie o kwotę **899 017,00 zł**, w tym:

Rodzaj:		Dochody związane z realizacją zadań wykonywanych na mocy porozumień z organami administracji rządowej				
Rozdział	Paragraf	Treść		Przed zmianą	Zmiana	Po zmianie
<b>Razem:</b>				<b>1 500,00</b>	<b>0,00</b>	<b>1 500,00</b>
Rodzaj:		Własne				
Dział	Rozdział	Paragraf	Treść	Przed zmianą	Zmiana	Po zmianie
<b>600</b>			<b>Transport i łączność</b>	<b>877 740,00</b>	<b>- 877 740,00</b>	<b>0,00</b>
	60016		Drogi publiczne gminne	877 740,00	- 877 740,00	0,00
		6330	Dotacje celowe otrzymane z budżetu państwa na realizację inwestycji i zakupów inwestycyjnych własnych gmin (związków gmin, związków powiatowo-gminnych)	877 740,00	- 877 740,00	0,00
<b>750</b>			<b>Administracja publiczna</b>	<b>30 130,00</b>	<b>1,00</b>	<b>30 131,00</b>
	75095		Pozostała działalność	0,00	1,00	1,00
		0970	Wpływy z różnych dochodów	0,00	1,00	1,00
<b>756</b>			<b>Dochody od osób prawnych, od osób fizycznych i od innych jednostek nieposiadających osobowości prawnej oraz wydatki związane z ich poborem</b>	<b>20 346 876,00</b>	<b>5 001,00</b>	<b>20 351 877,00</b>
	75615		Wpływy z podatku rolnego, podatku leśnego, podatku od czynności cywilnoprawnych, podatków i opłat lokalnych od osób prawnych i innych jednostek organizacyjnych	8 344 800,00	3 000,00	8 347 800,00
		0910	Wpływy z odsetek od nieterminowych wpłat z tytułu podatków i opłat	0,00	3 000,00	3 000,00
	75616		Wpływy z podatku rolnego, podatku leśnego, podatku od spadków i darowizn, podatku od czynności cywilno-prawnych oraz podatków i opłat lokalnych od osób fizycznych	3 534 000,00	2 000,00	3 536 000,00
		0640	Wpływy z tytułu kosztów egzekucyjnych, opłaty komorniczej i kosztów upomnień	0,00	500,00	500,00
		0910	Wpływy z odsetek od nieterminowych wpłat z tytułu podatków i opłat	0,00	1 500,00	1 500,00
	75618		Wpływy z innych opłat stanowiących dochody jednostek samorządu terytorialnego na podstawie ustaw	100 000,00	1,00	100 001,00
		0920	Wpływy z pozostałych odsetek	0,00	1,00	1,00
<b>758</b>			<b>Różne rozliczenia</b>	<b>4 819 001,00</b>	<b>-21 277,00</b>	<b>4 797 724,00</b>
	75801		Część oświatowa subwencji ogólnej dla jednostek samorządu terytorialnego	4 774 001,00	-21 277,00	4 752 724,00
		2920	Subwencje ogólne z budżetu państwa	4 774 001,00	-21 277,00	4 752 724,00

<b>801</b>			<b>Oświata i wychowanie</b>	<b>788 113,00</b>	<b>34 068,00</b>	<b>822 181,00</b>
	80103		Oddziały przedszkolne w szkołach podstawowych	141 760,00	19 604,00	161 364,00
		0940	Wpływy z rozliczeń/zwrotów z lat ubiegłych	0,00	10 339,00	10 339,00
		2030	Dotacje celowe otrzymane z budżetu państwa na realizację własnych zadań bieżących gmin (związków gmin, związków powiatowo-gminnych)	65 760,00	1 584,00	67 344,00
		2310	Dotacje celowe otrzymane z gminy na zadania bieżące realizowane na podstawie porozumień (umów) między jednostkami samorządu terytorialnego	0,00	7 681,00	7 681,00
	80104		Przedszkola	0,00	9 205,00	9 205,00
		0940	Wpływy z rozliczeń/zwrotów z lat ubiegłych	0,00	9 205,00	9 205,00
	80106		Inne formy wychowania przedszkolnego	431 705,00	2 079,00	433 784,00
		2030	Dotacje celowe otrzymane z budżetu państwa na realizację własnych zadań bieżących gmin (związków gmin, związków powiatowo-gminnych)	86 310,00	2 079,00	88 389,00
	80113		Dowożenie uczniów do szkół	0,00	3 180,00	3 180,00
		0940	Wpływy z rozliczeń/zwrotów z lat ubiegłych	0,00	3 180,00	3 180,00
<b>852</b>			<b>Pomoc społeczna</b>	<b>445 873,00</b>	<b>148 818,00</b>	<b>594 691,00</b>
	85295		Pozostała działalność	71 000,00	148 818,00	219 818,00
		6330	Dotacje celowe otrzymane z budżetu państwa na realizację inwestycji i zakupów inwestycyjnych własnych gmin (związków gmin, związków powiatowo-gminnych)	0,00	148 818,00	148 818,00
<b>900</b>			<b>Gospodarka komunalna i ochrona środowiska</b>	<b>1 699 303,00</b>	<b>335,00</b>	<b>1 699 638,00</b>
	90002		Gospodarka odpadami komunalnymi	880 867,00	300,00	881 167,00
		0640	Wpływy z tytułu kosztów egzekucyjnych, opłaty komorniczej i kosztów upomnień	0,00	200,00	200,00
		0910	Wpływy z odsetek od nieterminowych wpłat z tytułu podatków i opłat	0,00	100,00	100,00
	90005		Ochrona powietrza atmosferycznego i klimatu	789 704,00	35,00	789 739,00
		0920	Wpływy z pozostałych odsetek	0,00	35,00	35,00
<b>921</b>			<b>Kultura i ochrona dziedzictwa narodowego</b>	<b>89 532,00</b>	<b>88,00</b>	<b>89 620,00</b>
	92109		Domy i ośrodki kultury, świetlice i kluby	0,00	88,00	88,00
		0940	Wpływy z rozliczeń/zwrotów z lat ubiegłych	0,00	88,00	88,00
<b>Razem:</b>				<b>35 031 941,00</b>	<b>- 710 706,00</b>	<b>34 321 235,00</b>
<b>Rodzaj:</b>		<b>Dochody związane z realizacją zadań z zakresu administracji rządowej i innych zleconych jednostce samorządu terytorialnego odrębnymi ustawami</b>				
<b>Dział</b>	<b>Rozdział</b>	<b>Paragraf</b>	<b>Treść</b>	<b>Przed zmianą</b>	<b>Zmiana</b>	<b>Po zmianie</b>

852			<b>Pomoc społeczna</b>	<b>884 000,00</b>	<b>465,00</b>	<b>884 465,00</b>
	85215		Dodatki mieszkaniowe	0,00	465,00	465,00
		2010	Dotacje celowe otrzymane z budżetu państwa na realizację zadań bieżących z zakresu administracji rządowej oraz innych zadań zleconych gminie (związkom gmin, związkom powiatowo-gminnym) ustawami	0,00	465,00	465,00
<b>Razem:</b>				<b>8 497 776,00</b>	<b>465,00</b>	<b>8 498 241,00</b>
<b>Ogółem dochody:</b>				<b>43 531 217,00</b>	<b>+188 776,00 -899 017,00</b>	<b>42 820 976,00</b>

Plan dochodów na 2019 roku							
Plan dochodów na 2019 roku	Z tego:						
	Dochody bieżące	z tego:		Dochody majątkowe	z tego:		
		dochody bieżące na programy finansowane z udziałem środków, o których mowa w art. 5 ust.1 pkt 2 i 3			dochody z tytułu przekształcenia prawa użytkowania wieczystego w prawo własności § 0760	dochody ze sprzedaży majątku § 0770 § 0780 § 0870 § 0800	dochody z tytułu dotacji oraz środków przeznaczonych na inwestycje § z 6....
1	2	3	4	5	6	7	8
42 820 976,00	38 571 338,00	264 844,00	4 249 638,00	5 638,00	972 077,00	3 271 923,00	3 123 105,00

Przewodniczący Rady

Marek Jeromin



**Zmiany w tabeli planu wydatków budżetu Gminy Suwałki w 2019 roku**

§ 1. Zwiększenie planowanych wydatków w budżecie o kwotę **2 161 649,00 zł**, zmniejszenie planowanych wydatków w budżecie o kwotę **701 890,00 zł**, w tym:

Rodzaj:		Wydatki związane z realizacją zadań wykonywanych na mocy porozumień z organami administracji rządowej				
Dział	Rozdział	Paragraf	Treść	Przed zmianą	Zmiana	Po zmianie
<b>Razem:</b>				<b>1 500,00</b>	<b>0,00</b>	<b>1 500,00</b>
Rodzaj:		Wydatki związane z realizacją zadań wykonywanych na mocy porozumień między jednostkami sektora finansów publicznych				
Dział	Rozdział	Paragraf	Treść	Przed zmianą	Zmiana	Po zmianie
<b>801</b>			<b>Oświata i wychowanie</b>	<b>1 485 000,00</b>	<b>3 200,00</b>	<b>1 488 200,00</b>
	80101		Szkoły podstawowe	724 000,00	400 000,00	1 124 000,00
		2310	Dotacje celowe przekazane gminie na zadania bieżące realizowane na podstawie porozumień (umów) między jednostkami samorządu terytorialnego	724 000,00	400 000,00	1 124 000,00
	80103		Oddziały przedszkolne w szkołach podstawowych	99 000,00	-70 000,00	29 000,00
		2310	Dotacje celowe przekazane gminie na zadania bieżące realizowane na podstawie porozumień (umów) między jednostkami samorządu terytorialnego	99 000,00	-70 000,00	29 000,00
	80104		Przedszkola	31 000,00	58 200,00	89 200,00
		2310	Dotacje celowe przekazane gminie na zadania bieżące realizowane na podstawie porozumień (umów) między jednostkami samorządu terytorialnego	31 000,00	58 200,00	89 200,00
	80110		Gimnazja	556 000,00	-385 000,00	171 000,00
		2310	Dotacje celowe przekazane gminie na zadania bieżące realizowane na podstawie porozumień (umów) między jednostkami samorządu terytorialnego	556 000,00	-385 000,00	171 000,00
<b>854</b>			<b>Edukacyjna opieka wychowawcza</b>	<b>87 000,00</b>	<b>6 000,00</b>	<b>93 000,00</b>
	85401		Świetlice szkolne	87 000,00	6 000,00	93 000,00
		2310	Dotacje celowe przekazane gminie na zadania bieżące realizowane na podstawie porozumień (umów) między jednostkami samorządu terytorialnego	87 000,00	6 000,00	93 000,00
<b>Razem:</b>				<b>2 249 342,00</b>	<b>+9 200,00</b>	<b>2 258 542,00</b>
Rodzaj:		Własne				
Dział	Rozdział	Paragraf	Treść	Przed zmianą	Zmiana	Po zmianie
<b>010</b>			<b>Rolnictwo i łowiectwo</b>	<b>334 682,00</b>	<b>+16 000,00</b>	<b>350 682,00</b>
	01010		Infrastruktura wodociągowa i sanitacyjna wsi	325 982,00	+16 000,00	341 982,00
		6050	Wydatki inwestycyjne jednostek budżetowych	316 000,00	+16 000,00	332 000,00

<b>600</b>			<b>Transport i łączność</b>	<b>7 682 425,00</b>	<b>+553 003,00</b>	<b>8 235 428,00</b>
	60016		Drogi publiczne gminne	7 514 925,00	+553 003,00	8 067 928,00
		4010	Wynagrodzenia osobowe pracowników	62 600,00	+20 200,00	82 800,00
		4110	Składki na ubezpieczenia społeczne	11 550,00	+2 610,00	14 160,00
		4120	Składki na Fundusz Pracy	1 690,00	+270,00	1 960,00
		4140	Wpłaty na Państwowy Fundusz Rehabilitacji Osób Niepełnosprawnych	1 500,00	+1 200,00	2 700,00
		4270	Zakup usług remontowych	430 920,00	+80 000,00	510 920,00
		4300	Zakup usług pozostałych	200 000,00	+128 723,00	328 723,00
		6050	Wydatki inwestycyjne jednostek budżetowych	6 780 335,00	+320 000,00	7 100 335,00
<b>630</b>			<b>Turystyka</b>	<b>51 196,00</b>	<b>+18 933,00</b>	<b>70 129,00</b>
	63095		Pozostała działalność	51 196,00	+18 933,00	70 129,00
		4110	Składki na ubezpieczenia społeczne	0,00	+3 933,00	3 933,00
		4170	Wynagrodzenia bezosobowe	20 000,00	+15 000,00	35 000,00
<b>700</b>			<b>Gospodarka mieszkaniowa</b>	<b>2 244 980,00</b>	<b>+68 500,00</b>	<b>2 313 480,00</b>
	70005		Gospodarka gruntami i nieruchomościami	2 218 880,00	+68 500,00	2 287 380,00
		4300	Zakup usług pozostałych	50 380,00	+2 500,00	52 880,00
		4430	Różne opłaty i składki	6 280,00	+6 000,00	12 280,00
		4480	Podatek od nieruchomości	857 000,00	+60 000,00	917 000,00
<b>750</b>			<b>Administracja publiczna</b>	<b>5 591 182,00</b>	<b>+254 552,00</b>	<b>5 845 734,00</b>
	75023		Urzędy gmin (miast i miast na prawach powiatu)	4 461 617,00	+192 552,00	4 654 169,00
		4010	Wynagrodzenia osobowe pracowników	2 559 410,00	+89 400,00	2 648 810,00
		4110	Składki na ubezpieczenia społeczne	478 300,00	+14 950,00	493 250,00
		4120	Składki na Fundusz Pracy	68 510,00	+2 150,00	70 660,00
		4140	Wpłaty na Państwowy Fundusz Rehabilitacji Osób Niepełnosprawnych	59 400,00	+2 100,00	61 500,00
		4210	Zakup materiałów i wyposażenia	167 465,00	-1 000,00	166 465,00
		4270	Zakup usług remontowych	51 296,00	-16 000,00	35 296,00
		4300	Zakup usług pozostałych	221 916,00	+69 252,00	291 168,00
		4590	Kary i odszkodowania wypłacane na rzecz osób fizycznych	1 500,00	+14 000,00	15 500,00
		6050	Wydatki inwestycyjne jednostek budżetowych	0,00	+17 700,00	17 700,00
	75075		Promocja jednostek samorządu terytorialnego	36 922,00	+62 000,00	98 922,00
		4210	Zakup materiałów i wyposażenia	10 922,00	+20 000,00	30 922,00
		4300	Zakup usług pozostałych	21 000,00	+42 000,00	63 000,00
<b>754</b>			<b>Bezpieczeństwo publiczne i ochrona przeciwpożarowa</b>	<b>512 760,00</b>	<b>+7 500,00</b>	<b>520 260,00</b>
	75412		Ochotnicze straże pożarne	500 920,00	+7 500,00	508 420,00
		2820	Dotacja celowa z budżetu na finansowanie lub dofinansowanie zadań zleconych do realizacji stowarzyszeniom	0,00	+1 000,00	1 000,00
		4010	Wynagrodzenia osobowe pracowników	67 000,00	-3 000,00	64 000,00

		4170	Wynagrodzenia bezosobowe	20 000,00	+9 500,00	29 500,00
<b>758</b>			<b>Różne rozliczenia</b>	<b>975 533,00</b>	<b>-25 950,00</b>	<b>949 583,00</b>
	75818		Rezerwy ogólne i celowe	480 000,00	-25 950,00	454 050,00
		4810	Rezerwy	430 000,00	-25 950,00	404 050,00
<b>801</b>			<b>Oświata i wychowanie</b>	<b>10 596 788,00</b>	<b>-57 758,00</b>	<b>10 539 030,00</b>
	80101		Szkoły podstawowe	6 287 265,00	+11 392,00	6 298 657,00
		4270	Zakup usług remontowych	20 300,00	+10 000,00	30 300,00
		4520	Opłaty na rzecz budżetów jednostek samorządu terytorialnego	10 130,00	+1 392,00	11 522,00
	80103		Oddziały przedszkolne w szkołach podstawowych	1 006 921,00	-200 000,00	806 921,00
		4330	Zakup usług przez jednostki samorządu terytorialnego od innych jednostek samorządu terytorialnego	240 000,00	-200 000,00	40 000,00
	80104		Przedszkola	310 000,00	+90 000,00	400 000,00
		4330	Zakup usług przez jednostki samorządu terytorialnego od innych jednostek samorządu terytorialnego	310 000,00	+90 000,00	400 000,00
	80106		Inne formy wychowania przedszkolnego	766 302,00	+14 900,00	781 202,00
		4270	Zakup usług remontowych	2 100,00	+4 900,00	7 000,00
		4330	Zakup usług przez jednostki samorządu terytorialnego od innych jednostek samorządu terytorialnego	0,00	10 000,00	10 000,00
	80146		Dokształcanie i doskonalenie nauczycieli	0,00	+25 950,00	25 950,00
		4300	Zakup usług pozostałych	0,00	+12 300,00	12 300,00
		4700	Szkolenia pracowników niebędących członkami korpusu służby cywilnej	0,00	+13 650,00	13 650,00
<b>851</b>			<b>Ochrona zdrowia</b>	<b>85 500,00</b>	<b>+46 219,00</b>	<b>131 719,00</b>
	85154		Przeciwdziałanie alkoholizmowi	66 500,00	+40 219,00	106 719,00
		4170	Wynagrodzenia bezosobowe	29 400,00	+20 600,00	50 000,00
		4210	Zakup materiałów i wyposażenia	5 600,00	+6 619,00	12 219,00
		4300	Zakup usług pozostałych	14 500,00	+8 000,00	22 500,00
		4700	Szkolenia pracowników niebędących członkami korpusu służby cywilnej	1 500,00	+5 000,00	6 500,00
	85195		Pozostała działalność	18 000,00	+6 000,00	24 000,00
		4210	Zakup materiałów i wyposażenia	0,00	+1 000,00	1 000,00
		4300	Zakup usług pozostałych	0,00	+5 000,00	5 000,00
<b>852</b>			<b>Pomoc społeczna</b>	<b>1 873 119,00</b>	<b>+192 533,00</b>	<b>2 065 652,00</b>
	85295		Pozostała działalność	544 472,00	+192 533,00	737 005,00
		6050	Wydatki inwestycyjne jednostek budżetowych	0,00	+192 533,00	192 533,00
<b>853</b>			<b>Pozostałe zadania w zakresie polityki społecznej</b>	<b>16 500,00</b>	<b>+235 683,00</b>	<b>252 183,00</b>
	85395		Pozostała działalność	16 500,00	+235 683,00	252 183,00
		4017	Wynagrodzenia osobowe pracowników	0,00	+44 674,00	44 674,00

	4019	Wynagrodzenia osobowe pracowników	0,00	+7 884,00	7 884,00
	4117	Składki na ubezpieczenia społeczne	0,00	+7 681,00	7 681,00
	4119	Składki na ubezpieczenia społeczne	0,00	+1 356,00	1 356,00
	4127	Składki na Fundusz Pracy	0,00	+1 095,00	1 095,00
	4129	Składki na Fundusz Pracy	0,00	+193,00	193,00
	4177	Wynagrodzenia bezosobowe	0,00	+25 733,00	25 733,00
	4179	Wynagrodzenia bezosobowe	0,00	+4 541,00	4 541,00
	4217	Zakup materiałów i wyposażenia	0,00	+24 229,00	24 229,00
	4219	Zakup materiałów i wyposażenia	0,00	+4 276,00	4 276,00
	4247	Zakup środków dydaktycznych i książek	0,00	+31 073,00	31 073,00
	4249	Zakup środków dydaktycznych i książek	0,00	+5 484,00	5 484,00
	4307	Zakup usług pozostałych	0,00	+34 564,00	34 564,00
	4309	Zakup usług pozostałych	0,00	+6 100,00	6 100,00
	6050	Wydatki inwestycyjne jednostek budżetowych	15 000,00	+10 000,00	25 000,00
	6057	Wydatki inwestycyjne jednostek budżetowych	0,00	+22 780,00	22 780,00
	6059	Wydatki inwestycyjne jednostek budżetowych	0,00	+4 020,00	4 020,00
<b>855</b>		<b>Rodzina</b>	<b>154 954,00</b>	<b>+10 000,00</b>	<b>164 954,00</b>
	85501	Świadczenie wychowawcze	0,00	+5 500,00	5 500,00
		2910 Zwrot dotacji oraz płatności wykorzystanych niezgodnie z przeznaczeniem lub wykorzystanych z naruszeniem procedur, o których mowa w art. 184 ustawy, pobranych nienależnie lub w nadmiernej wysokości	0,00	+5 000,00	5 000,00
		4580 Pozostałe odsetki	0,00	+500,00	500,00
	85502	Świadczenia rodzinne, świadczenie z funduszu alimentacyjnego oraz składki na ubezpieczenia emerytalne i rentowe z ubezpieczenia społecznego	37 667,00	+4 500,00	42 167,00
		2910 Zwrot dotacji oraz płatności wykorzystanych niezgodnie z przeznaczeniem lub wykorzystanych z naruszeniem procedur, o których mowa w art. 184 ustawy, pobranych nienależnie lub w nadmiernej wysokości	1 000,00	+4 000,00	5 000,00
		4580 Pozostałe odsetki	0,00	+500,00	500,00
<b>900</b>		<b>Gospodarka komunalna i ochrona środowiska</b>	<b>3 303 783,00</b>	<b>49 879,00</b>	<b>3 353 662,00</b>
	90002	Gospodarka odpadami komunalnymi	1 025 330,00	+45 879,00	1 071 209,00
		4300 Zakup usług pozostałych	877 368,00	+45 879,00	923 247,00
	90015	Oświetlenie ulic, placów i dróg	366 689,00	0,00	366 689,00
		4300 Zakup usług pozostałych	60,00	+940,00	1 000,00
		4430 Różne opłaty i składki	940,00	-940,00	0,00
	90095	Pozostała działalność	577 020,00	+4 000,00	581 020,00
		4300 Zakup usług pozostałych	533 090,00	+4 000,00	537 090,00

921			<b>Kultura i ochrona dziedzictwa narodowego</b>	<b>1 487 364,00</b>	<b>+75 000,00</b>	<b>1 562 364,00</b>
	92195		Pozostała działalność	482 978,00	+75 000,00	557 978,00
		6050	Wydatki inwestycyjne jednostek budżetowych	440 000,00	+75 000,00	515 000,00
926			<b>Kultura fizyczna</b>	<b>76 700,00</b>	<b>+6 000,00</b>	<b>82 700,00</b>
	92695		Pozostała działalność	16 500,00	+6 000,00	22 500,00
		6050	Wydatki inwestycyjne jednostek budżetowych	0,00	+6 000,00	6 000,00
<b>Razem:</b>				<b>35 782 599,00</b>	<b>+1 450 094,00</b>	<b>37 232 693,00</b>
<b>Rodzaj Wydatki związane z realizacją zadań z zakresu administracji rządowej i innych zleconych jednostce</b>						
<b>Dział</b>	<b>Rozdział</b>	<b>Paragraf</b>	<b>Treść</b>	<b>Przed zmianą</b>	<b>Zmiana</b>	<b>Po zmianie</b>
852			<b>Pomoc społeczna</b>	<b>884 000,00</b>	<b>465,00</b>	<b>884 465,00</b>
	85215		Dodatki mieszkaniowe	0,00	465,00	465,00
		3110	Świadczenia społeczne	0,00	465,00	465,00
<b>Razem:</b>				<b>8 497 776,00</b>	<b>465,00</b>	<b>8 498 241,00</b>
<b>Ogółem wydatki:</b>				<b>46 531 217,00</b>	<b>+2 161 649,00 -701 890,00</b>	<b>47 990 976,00</b>

### Plan wydatków na 2019 rok

Plan wydatków na 2019 rok	Z tego													
	Wydatki bieżące	z tego:								Wydatki majątkowe	z tego:			
		wydatki jednostek budżetowych,	z tego:		dotacje na zadania bieżące	świadczenia na rzecz osób fizycznych;	wydatki na programy finansowane z udziałem środków, o których mowa w art. 5 ust. 1 pkt 2 i 3	wyплаты z tytułu poręczeń i gwarancji	obsługa długu		inwestycje i zakupy inwestycyjne	w tym:		zakup i objęcie akcji i udziałów oraz wniesienie wkładów do spółek prawa handlowego.
			wynagrodzenia i składki od nich naliczane	wydatki związane z realizacją ich statutowych zadań;								na programy finansowane z udziałem środków, o których mowa w art. 5 ust. 1 pkt 2 i 3,		
2	3	4	5	6	7	8	9	10	11	12	13	14		
47 990 976,00	36 983 022,00	23 344 667,00	12 676 861,00	10 667 806,00	4 739 386,00	8 554 422,00	198 883,00	0,00	145 664,00	11 007 954,00	11 007 954,00	840 072,00	0,00	

**Przewodniczący Rady**

**Marek Jeromin**

Wykaz wydatków na zadania inwestycyjne realizowanych w 2019 roku						
Lp.	Rozdz.	Nazwa zadania inwestycyjnego	Wartość zadania w 2019 przed zmianą	Zmiana w 2019 roku	Wartość zadania w 2019 roku po zmianie	Jednostka organizacyjna realizująca program lub koordynująca wykonanie programu
1.	01010.6050	Budowa sieci wodociągowej w Nowej Wsi dz. nr 36,552,38/13	85 000,00	0,00	85 000,00	Urząd Gminy Suwałki
2.	01010.6050	Budowa sieci wodociągowej w Nowej Wsi dz. nr 553,134/19	82 000,00	0,00	82 000,00	Urząd Gminy Suwałki
3.	01010.6050	Rozbudowa sieci wodociągowej w Okuniowcu	133 000,00	0,00	133 000,00	Urząd Gminy Suwałki
4.	01010.6050	Budowa, przebudowa stacji uzdatniania wody w Suwałkach przy ul. Turkusowej	16 000,00	+16 000,00	32 000,00	Urząd Gminy Suwałki
	<b>010</b>		<b>316 000,00</b>	<b>+16 000,00</b>	<b>332 000,00</b>	
5.	60016.6050	Przebudowa drogi z nawierzchni żwirowej na nawierzchnię utwardzoną w msc. Okuniowiec na dz. nr ewid. 172/1 na dł. ok. 550m	320 000,00	0,00	320 000,00	Urząd Gminy Suwałki
6.	60016.6050	Modernizacja drogi dojazdowej dz. Nr geod.69, 72/2 w msc. Korobiec-zmiana nawierzchni gruntowej na żwirową na długości ok. 2,0 km	420 000,00	0,00	420 000,00	Urząd Gminy Suwałki
7.	60016.6050	Budowa i rozbudowa drogi gminnej KD oznaczonej numerem ewidencyjnym 115/15, 120 położonej w obrębie ewidencyjnym Krzywe gmina Suwałki o długości około 450m	1 316 000,00	0,00	1 316 000,00	Urząd Gminy Suwałki
8.	60016.6050	Przebudowa drogi gminnej nr 166504B Osinki (od drogi gminnej nr 102015B do drogi krajowej nr 8 na odcinku o dł. 800 (na cz. Działki nr ewid. 142/1) oraz drogi wewnętrznej na odcinku o dł. 600 na (na cz.dz. nr ewid147,156,403) z nawierzchni żwirowej na nawierzchnie utwardzoną o szerokości nawierzchni jezdni 3,5 m wraz z pobocznymi 2x1 m	1 026 736,00	0,00	1 026 736,00	Urząd Gminy Suwałki
9.	60016.6050	Rozbudowa systemu komunikacyjnego Gminy Suwałki poprzez budowę drogi gminnej w m. Okuniowiec	1 776 423,00	0,00	1 776 423,00	Urząd Gminy Suwałki
10.	60016.6050	Wykonanie dokumentacji projektowej na budowę i rozbudowę drogi gminnej nr 101998B Przebród-Wasilczyki na dł. ok 2,1 km	70 000,00	0,00	70 000,00	Urząd Gminy Suwałki
11.	60016.6050	Budowa drogi serwisowej łączącej drogi wojewódzkie nr 653 i nr 652	150 000,00	0,00	150 000,00	Urząd Gminy Suwałki
12.	60016.6050.	Przebudowa drogi z nawierzchni żwirowej na nawierzchnię utwardzoną w msc. Kropiwe Stare na dz. nr ewid. 87;88/1;77;78.	795 176,00	0,00	795 176,00	Urząd Gminy Suwałki
13.	60016.6050	Przebudowa drogi nr 101996B Biała Woda-Prudziszki z nawierzchni żwirowej na nawierzchnie utwardzoną na dz. nr ewid. 74/2 w m. Biała Woda	406 000,00	0,00	406 000,00	Urząd Gminy Suwałki
14.	60016.6050	Przebudowa drogi wewnętrznej z nawierzchni żwirowej na nawierzchnie utwardzoną na dz. nr ewid. 210/2 w m. Bród Nowy	500 000,00	0,00	500 000,00	Urząd Gminy Suwałki
15.	60016.6050	Przebudowa drogi gminnej nr 102025B Białe – Niemcowizna z nawierzchni żwirowej na nawierzchnię utwardzoną w msc. Niemcowizna na dz. nr ewid. 24 na dł. ok 700 m	0,00	+300 000,00	300 000,00	Urząd Gminy Suwałki

16.	60016 6050	Wykonanie dokumentacji projektowej na utworzenie ścieżki dydaktycznej pn. „Wilcza ścieżka nad Wigrami” w ramach przebudowy drogi gminnej nr 102030B Płociczno-Stare Osiedle, przebudowy drogi wewnętrznej na dz. nr ewid. 230/38 w msc. Płociczno-Tartak, przebudowy drogi gminnej nr 102034B Nowa Wieś – Lipniak oraz przebudowa drogi powiatowej nr 1150B w msc. Gawrych Ruda	0,00	+20 000,00	20 000,00	Urząd Gminy Suwałki
	<b>600</b>		<b>6 780 335,00</b>	<b>320 000,00</b>	<b>7 100 335,00</b>	
17.	70005. 6060	Wykup nieruchomości pod infrastrukturę gminy	125 000,00	0,00	125 000,00	Urząd Gminy Suwałki
18.	70005. 6060	Odszkodowanie za grunty wydzielone w trakcie podziału działek, które przeszły z mocy ustawy na rzecz gminy	275 000,00	0,00	275 000,00	Urząd Gminy Suwałki
	<b>700</b>		<b>400 000,00</b>		<b>400 000,00</b>	
19.	75023 6050	Przebudowa korytarza w budynku Urzędu Gminy Suwałki celem przystosowania na pomieszczenie biurowe	<b>0,00</b>	+17 700,00	17 700,00	Urząd Gminy Suwałki
	<b>750</b>		<b>0,00</b>	<b>+17 700,00</b>	<b>17 700,00</b>	
20.	75412. 6050	Rozbudowa, nadbudowa i przebudowa istniejącego budynku ochotniczej straży pożarnej na cele usługowe związane z promocją kultury, historii i turystyki z infrastrukturą techniczną i zagospodarowaniem terenu inwestycji w Nowej Wsi” - Rozbudowa garażu OSP Nowa Wieś	220 000,00	0,00	220 000,00	Urząd Gminy Suwałki
	<b>754</b>		<b>220 000,00</b>	<b>0,00</b>	<b>220 000,00</b>	
21.	80195. 6050	Budowa sali gimnastycznej przy Szkole Podstawowej w Nowej Wsi	750 000,00 Wkład własny	0,00	750 000,00 Wkład własny	Urząd Gminy Suwałki
	<b>801</b>		<b>750 000,00</b>		<b>750 000,00</b>	
22.	85295. 6050	Adaptacja budynku w miejscowości Zielone Kamedulskie na utworzenie Klubu Seniora +	0,00	+192 533,00	192 533,00	Urząd Gminy Suwałki
	<b>852</b>		<b>0,00</b>	<b>+192 533,00</b>	<b>192 533,00</b>	
23.	85395 6050	Dokumentacja techniczna na wykonanie placów zabaw przy istniejących siłowniach zewnętrznych w m. Okuniowiec, Potasznia, Sobolewo, Krzywe, Płociczno-Osiedle	15 000,00	0,00	15 000,00	Urząd Gminy Suwałki
24.	85395 6050 6057 6059	Realizacja projektu „Utworzenie punktu przedszkolnego w Turówce Nowej w Gminie Suwałki” – adaptacja budynku świetlicy gminnej w Turówce Nowej do potrzeb funkcjonowania przedszkola	0,00	+36 800,00	36 800,00	Urząd Gminy Suwałki
	<b>853</b>		<b>15 000,00</b>	<b>+36 800,00</b>	<b>51 800,00</b>	
25.	90005. 6050 6057 6059	Zielona Gmina I- zakup i montaż kolektorów słonecznych i paneli fotowoltaicznych na budynkach mieszkalnych w Gminie Suwałki	272 344,00	0,00	272 344,00	Urząd Gminy Suwałki
26.	90005. 6050 6057 6059	Zielona Gmina II - zakup i montaż kolektorów słonecznych i paneli fotowoltaicznych na budynkach mieszkalnych w Gminie Suwałki	662 900,00	0,00	662 900,00	Urząd Gminy Suwałki
	<b>900</b>		<b>935 244,00</b>	<b>0,00</b>	<b>935 244,00</b>	
27.	92195. 6050	„Rozbudowa, nadbudowa i przebudowa istniejącego budynku ochotniczej straży pożarnej na cele usługowe związane z promocją kultury, historii i turystyki z infrastrukturą techniczną i zagospodarowaniem terenu inwestycji w Nowej Wsi” - budowa świetlicy gminnej w Nowej Wsi	440 000,00	0,00	440 000,00	Urząd Gminy Suwałki

28.	92195 6050	Rozbudowa budynku świetlicy gminnej w msc. Turówka Nowa poprzez budowę schodów zewnętrznych	0,00	+75 000,00	75 000,00	Urząd Gminy Suwałki
	<b>921</b>		<b>440 000,00</b>	<b>+75 000,00</b>	<b>515 000,00</b>	
29.	92695 6050	Dokumentacja projektowo-kosztorysowa na zadanie „Zagospodarowanie przestrzeni publicznej Gminy Suwałki poprzez utworzenie Otwartych Stref Aktywności”	0,00	+6 000,00	6 000,00	Urząd Gminy Suwałki
	<b>926</b>		<b>0,00</b>	<b>+6 000,00</b>	<b>6 000,00</b>	
<b>x</b>	<b>x</b>	<b>Razem:</b>	<b>9 856 579,00</b>	<b>+664 033,00</b>	<b>10 520 612,00</b>	<b>x</b>

**Przewodniczący Rady**

**Marek Jeromin**



Plan wydatków na programy i projekty realizowane ze środków pochodzących z budżetu Unii Europejskiej i innych środków pochodzących ze źródeł zagranicznych w 2019 roku						
Projekt	Kategoria interwencji funduszy strukturalnych	Klasyfikacja (dział, rozdział, paragraf)	Wydatki w okresie realizacji projektu (całkowita wartość Projektu) (5+6+7)	W tym:		
				Środki z budżetu krajowego		Środki z budżetu UE
				Własne gminy	Budżetu państwa	
1	2	3	4	5	6	7
<b>Plan wydatków bieżących na 2019 rok razem:</b>			198 883,00	29 834,00	0,00	169 049,00
<b>Plan wydatków majątkowych na 2019 rok razem:</b>			840 072,00	159 835,00	0,00	680 237,00
<b>Razem plan wydatków w 2019:</b>			1 038 955,00	189 669,00	0,00	849 286,00
<b>Fundusz:</b>	Europejski Fundusz Rozwoju Regionalnego					
<b>Program:</b>	Program Operacyjny Województwa Podlaskiego na lata 2014-2020					
<b>Nazwa projektu:</b>	„Utworzenie punktu przedszkolnego w Turówce Nowej w Gminie Suwałki”					
<b>Razem wydatki:</b>	<b>85395</b>		<b>225 683,00</b>	<b>33 854,00</b>	<b>0,00</b>	<b>191 829,00</b>
2019 r.	85395 inwestycyjny		26 800,00	4 020,00	0,00	22 780,00
2019 r.	85395 bieżące		198 883,00	29 834,00	0,00	169 049,00
2020 r.	85395 bieżące		190 937,00	28 641,00	0,00	162 296,00
<b>Fundusz:</b>	Europejski Fundusz Rozwoju Regionalnego					
<b>Program:</b>	Program Operacyjny Województwa Podlaskiego na lata 2014-2020					
<b>Nazwa projektu:</b>	„Zielona Gmina I - zakup i montaż kolektorów słonecznych i paneli fotowoltaicznych na budynkach mieszkalnych w Gminie Suwałki”					
<b>Razem wydatki:</b>	<b>90005</b>		<b>1 505 398,00</b>	<b>451 620,00</b>	<b>0,00</b>	<b>1 053 778,00</b>
2017 r.	90005 inwestycyjny		15 000,00	4 500,00	0,00	10 500,00
2018 r.	90005 inwestycyjny		1 264 906,00	379 472,00	0,00	885 434,00
2019 r.	90005 inwestycyjny		225 492,00	67 648,00	0,00	157 844,00
<b>Fundusz:</b>	Europejski Fundusz Rozwoju Regionalnego					
<b>Program:</b>	Program Operacyjny Województwa Podlaskiego na lata 2014-2020					
<b>Nazwa projektu:</b>	„Zielona Gmina II - zakup i montaż kolektorów słonecznych i paneli fotowoltaicznych na budynkach mieszkalnych w Gminie Suwałki”					
<b>Razem wydatki:</b>	<b>90005</b>		<b>587 780,00</b>	<b>88 167,00</b>	<b>0,00</b>	<b>499 613,00</b>
2019 r.	90005 inwestycyjne		587 780,00	88 167,00	0,00	499 613,00

Przewodniczący Rady

Marek Jeromin

<b>Przychody i rozchody budżetu w 2019 roku</b>					
<b>Lp.</b>	<b>Treść</b>	<b>Klasyfikacja</b>	<b>Wartość przed zmianą</b>	<b>Zmiana</b>	<b>Wartość po zmianie</b>
1	2	3	4	5	6
<b>Przychody ogółem:</b>		<b>x</b>	<b>4 980 000,00</b>	<b>+2 170 000,00</b>	<b>7 150 000,00</b>
1.	Kredyty i pożyczki	§ 952	2 000 000,00	0,00	2 000 000,00
2.	Wolne środki	§ 950	2 980 000,00	-1 000 000,00	1 980 000,00
3.	Nadwyżka budżetu z lat ubiegłych	§ 957	0,00	+3 170 000,00	3 170 000,00
<b>Rozchody ogółem:</b>		<b>x</b>	<b>1 980 000,00</b>	<b>0,00</b>	<b>1 980 000,00</b>
1.	Spłaty kredytów i pożyczek	§ 992	1 980 000,00	0,00	1 980 000,00
2.	Spłaty kredytów otrzymanych na finansowanie zadań realizowanych z udziałem środków pochodzących z budżetu UE	§ 992	0,00	0,00	0,00

**Przewodniczący Rady**

**Marek Jeromin**

<b>Planowane dochody</b> <b>z tytułu wydawania zezwoleń na sprzedaż napojów alkoholowych oraz</b> <b>planowane wydatki na realizację zadań określonych w Gminnym Programie Profilaktyki</b> <b>i Rozwiązywania Problemów Alkoholowych oraz planowane wydatki na realizację zadań określonych</b> <b>w Gminnym Programie Przeciwdziałania Narkomanii</b> <b>w 2019 roku</b>						
<b>Plan dochodów</b>						
Dział	Rozdział	§	Nazwa	Plan dochodów na 2019 rok	Zmiana w 2019 roku	Wartość w 2019 roku po zmianie
1	2	3	4	5	6	7
756			Dochody od osób prawnych, od osób fizycznych i od innych jednostek nie posiadających osobowości prawnej oraz wydatki związane z ich poborem	67 500,00	0,00	67 500,00
	75618		Wpływy z innych opłat stanowiących dochody jednostek samorządu terytorialnego na podstawie ustaw	67 500,00	0,00	67 500,00
		0480	Wpływy z opłat za zezwolenia na sprzedaż alkoholu	67 500,00	0,00	67 500,00
<b>Razem:</b>				<b>67 500,00</b>	<b>0,00</b>	<b>67 500,00</b>
<b>Środki niewykorzystane z 2018 r.</b>				0,00	+40 219,00	40 219,00
<b>Razem:</b>				<b>67 500,00</b>	<b>+40 219,00</b>	<b>107 719,00</b>

<b>Plan wydatków</b>						
Dział	Rozdział	§	Nazwa	Plan wydatków na 2019 rok	Zmiana w 2019 roku	Wartość w 2019 roku po zmianie
1	2	3	4	5	6	7
851			Ochrona zdrowia	67 500,00	+40 219,00	107 719,00
	85153		Zwalczanie narkomanii	1 000,00	0,00	1 000,00
		4210	Zakup materiałów i wyposażenia	500,00	0,00	500,00
		4300	Zakup usług pozostałych	500,00	0,00	500,00
	85154		Przeciwdziałanie alkoholizmowi	66 500,00	+40 219,00	106 719,00
		2360	Dotacje celowe z budżetu jednostki samorządu terytorialnego, udzielone w trybie art. 221 ustawy, na finansowanie lub dofinansowanie zadań zleconych do realizacji organizacjom prowadzącym działalność pożytku publicznego	10 000,00	0,00	10 000,00
		3030	Różne wydatki na rzecz osób fizycznych	400,00	0,00	400,00
		4120	Składki na Fundusz Pracy	400,00	0,00	400,00
		4170	Wynagrodzenia bezosobowe	29 400,00	+20 600,00	50 000,00
		4210	Zakup materiałów i wyposażenia	5 600,00	+6 619,00	12 219,00
		4300	Zakup usług pozostałych	14 500,00	+8 000,00	22 500,00
		4410	Podróże służbowe krajowe	200,00	0,00	200,00
		4430	Różne opłaty i składki	200,00	0,00	200,00
		4610	Koszty postępowania sądowego i prokuratorskiego	4 300,00	0,00	4 300,00
		4700	Szkolenia pracowników nie będących członkami korpusu służby cywilnej	1 500,00	+5 000,00	6 500,00
<b>Razem:</b>				<b>67 500,00</b>	<b>+40 219,00</b>	<b>107 719,00</b>

**Przewodniczący Rady**

**Marek Jeromin**

**Plan dochodów i plan wydatków  
 związanych z realizacją zadań określonych  
 w ustawie o utrzymaniu czystości i porządku w gminach  
 w 2019 roku**

**Plan dochodów**

Dział	Rozdział	§	Nazwa	Plan dochodów na 2019 rok	Zmiana w 2019 roku	Wartość w 2019 roku po zmianie
1	2	3	4	5		
900			Gospodarka komunalna i ochrona środowiska	880 867,00	0,00	880 867,00
	90002		Gospodarka odpadami komunalnymi	880 867,00	0,00	880 867,00
		0490	Wpływy z innych lokalnych opłat pobieranych przez jednostki samorządu terytorialnego na podstawie odrębnych ustaw	880 867,00	0,00	880 867,00
<b>Razem:</b>				<b>880 867,00</b>	<b>0,00</b>	<b>880 867,00</b>
Środki niewykorzystane z 2018 r.				0,00	+190 042,00	190 042,00
<b>Razem:</b>				<b>880 867,00</b>	<b>190 042,00</b>	<b>1 071 209,00</b>

**Plan wydatków**

Dział	Rozdział	§	Nazwa	Plan wydatków na 2019 rok	Zmiana w 2019 roku	Wartość w 2019 roku po zmianie
1	2	3	4	5	6	7
900			Gospodarka komunalna i ochrona środowiska	1 025 330,00	+45 879,00	1 071 209,00
	90002		Gospodarka odpadami komunalnymi	1 025 330,00	+45 879,00	1 071 209,00
		4010	Wynagrodzenia osobowe pracowników	103 000,00	0,00	103 000,00
		4040	Dodatkowe wynagrodzenie roczne	8 800,00	0,00	8 800,00
		4110	Składki na ubezpieczenia społeczne	19 120,00	0,00	19 120,00
		4120	Składki na Fundusz Pracy	2 750,00	0,00	2 750,00
		4140	Wpłaty na Państwowy Fundusz Rehabilitacji Osób Niepełnosprawnych	2 520,00	0,00	2 520,00
		4210	Zakup materiałów i wyposażenia	5 500,00	0,00	5 500,00
		4280	Zakup usług zdrowotnych	200,00	0,00	200,00
		4300	Zakup usług pozostałych	877 568,00	+45 879,00	923 247,00
		4410	Podróże służbowe krajowe	500,00	0,00	500,00
		4440	Odpisy na zakładowy fundusz świadczeń socjalnych	2 372,00	0,00	2 372,00
		4700	Szkolenia pracowników nie będących członkami korpusu służby cywilnej	3 000,00	0,00	3 000,00
<b>Razem:</b>				<b>1 025 330,00</b>	<b>+45 879,00</b>	<b>1 071 209,00</b>

**Przewodniczący Rady**

**Marek Jeromin**

**Dotacje celowe dla jednostek sektora finansów publicznych w 2019 roku**

Lp.	Podmiot dotowany	Dział Rozdział §	Nazwa zadania	ZMIANA	PLAN DOTACJI NA 2019 ROK PO ZMIANIE		
					Celowa	Podmiotowa	Przedmiotowa
1	2	3	4	5	6	7	8
1.	Gmina Bakalarzewo	010. 01010. 6610	Rozliczenie dotacji z tytułu otrzymania refundacji poniesionych wydatków z środków z UE na wspólną realizację w 2018 roku zadania pn. „Budowa sieci wodociągowej, kanalizacyjnej i przebudowa stacji uzdatniania wody na terenie gminy Suwałki oraz budowa sieci wodociągowej rozdzielczej na terenie gminy Bakalarzewo”	0,00	144 342,00	0,00	0,00
		<b>010</b>		<b>0,00</b>	<b>144 342,00</b>	<b>0,00</b>	<b>0,00</b>
2.	Miasto Suwałki	600. 60004. 2310	Dotacja dla Miasta Suwałki na lokalną komunikację zbiorową	0,00	500 000,00	0,00	0,00
3.	Województwo Podlaskie	600 60013. 6300.	Dotacja dla Województwa Podlaskiego na wykonanie dokumentacji projektowej budowy ścieżki pieszo-rowerowej wzdłuż drogi wojewódzkiej nr 653, od miejscowości Malinówka gmina Bakalarzewo do miejscowości Przebród Gmina Suwałki	0,00	33 000,00	0,00	0,00
		<b>600</b>		<b>0,00</b>	<b>533 000,00</b>	<b>0,00</b>	<b>0,00</b>
4.	Miasto Suwałki	801. 80101. 2310	Na realizację obowiązku szkolnego przez dzieci z terenu Gminy Suwałki w szkołach podstawowych na terenie Miasta Suwałki	+400 000,00	1 124 000,00	0,00	0,00
5.	Miasto Suwałki	801. 80103. 2310	Na realizację obowiązku szkolnego przez młodzież z terenu Gminy Suwałki w oddziałach przedszkolnych w szkołach podstawowych	-70 000,00	29 000,00	0,00	0,00
6.	Miasto Suwałki	801 80104 2310	Na realizację obowiązku szkolnego przez dzieci z terenu Gminy Suwałki w przedszkolach	+58 200,00	89 200,00	0,00	0,00
7.	Miasto Suwałki	801 80110. 2310	Na realizację obowiązku szkolnego przez młodzież z terenu Gminy Suwałki w publicznych gimnazjach na terenie Miasta Suwałki	-385 000,00	171 000,00	0,00	0,00
8.	Miasto Suwałki	801 80113 2310.	Na zapewnienie dowozu dzieci z terenu Gminy Suwałki do szkół komunikacją zbiorową Miasta Suwałki	0,00	75 000,00	0,00	0,00
		<b>801</b>		<b>+3 200,00</b>	<b>1 488 200,00</b>	<b>0,00</b>	<b>0,00</b>
9.	Miasto Suwałki	854. 85401. 2310	Na pobyt dzieci z terenu Gminy Suwałki w świetlicach szkolnych przy szkołach podstawowych na terenie Miasta Suwałki	+6 000,00	93 000,00	0,00	0,00
		<b>854</b>		<b>+6 000,00</b>	<b>93 000,00</b>	<b>0,00</b>	<b>0,00</b>

10.	Gminny Ośrodek Kultury w Krzywem	921 92109. 2480	Dotacja podmiotowa z budżetu na działalność statutową dla samorządowej instytucji kultury	0,00	0,00	750 085,00	0,00
11.	Gminna Biblioteka Publiczna w Płocicznie -Tartak	921. 92116. 2480	Dotacja podmiotowa z budżetu na działalność statutową samorządowej instytucji kultury	0,00	0,00	252 301,00	0,00
		<b>921.</b>		<b>0,00</b>	<b>0,00</b>	<b>1 002 386,00</b>	<b>0,00</b>
			<b>Razem:</b>	<b>+464 200,00</b> <b>-455 000,00</b>	<b>2 258 542,00</b>	<b>1 002 386,00</b>	<b>0,00</b>

**Przewodniczący Rady**

**Marek Jeromin**

Załącznik nr 9 do  
 Uchwały nr .....  
 Rady Gminy Suwałki  
 z dnia 27 lutego 2019 roku

**Dotacje celowe  
 dla jednostek spoza sektora finansów publicznych  
 finansowane z dochodów związanych z realizacją zadań z zakresu administracji rządowej  
 i innych zleconych jednostce samorządu terytorialnego odrębnymi ustawami  
 w 2019 roku**

Tabela nr 1

Lp.	Podmiot dotowany	Dział Rozdział §	Nazwa zadania	ZMIANA	Plan dotacji na 2019 rok po zmianie		
					Celowa	Podmiotowa	Przedmiotowa
1	2	3	4	5	6	7	8
1.	-	852. 85203. 2820	Prowadzenie i utrzymanie Środowiskowego Domu Samopomocy w budynku położonym na terenie Gminy Suwałki w Białej Wodzie dla podopiecznych zamieszkałych na terenie Gminy Suwałki oraz na terenie gmin z powiatu suwalskiego, augustowskiego i sejneńskiego, w ramach którego będą świadczone usługi w ramach indywidualnych lub zespołowych treningów samoobsługi i treningów umiejętności w zakresie czynności dnia codziennego i funkcjonowania w życiu społecznym.	0,00	884 000,00	0,00	0,00
<b>Razem:</b>				<b>0,00</b>	<b>884 000,00</b>	<b>0,00</b>	<b>0,00</b>

**Przewodniczący Rady**

**Marek Jeromin**

**Dotacje celowe  
dla jednostek spoza sektora finansów publicznych  
finansowane z dochodów własnych  
w 2019 roku**

**Tabela nr 2**

Lp.	Podmiot dotowany	Dział Rozdział §	Nazwa zadania	ZMIANA	Plan dotacji na 2019 rok po zmianie		
					Celowa	Podmiotowa	Przedmiotowa
1	2	3	4	5	6	7	8
1.	-	630. 63095. 2360	Na zapewnienie bezpieczeństwa mieszkańców, turystów korzystających z miejsc zwyczajowo wykorzystywanych do kąpeli na terenie Gminy Suwałki	0,00	2 800,00	0,00	0,00
		<b>630.</b>		<b>0,00</b>	<b>2 800,00</b>	<b>0,00</b>	<b>0,00</b>
2.		754 75412 2820	Na dofinansowanie zakupu specjalistycznego sprzętu strażackiego do OSP Płociczno	+1 000,00	1 000,00	0,00	0,00
		<b>754</b>		<b>+1 000,00</b>	<b>1 000,00</b>	<b>0,00</b>	<b>0,00</b>
3.	-	801. 80101. 2590	Na utrzymanie i prowadzenie Szkoły Podstawowej w Poddubówku	0,00	0,00	387 000,00	0,00
4.	-	801. 80103. 2590	Na utrzymanie i prowadzenie oddziału przedszkolnego przy Szkoły Podstawowej w Poddubówku	0,00	0,00	167 500,00	0,00
5.		801. 80150. 2590	Na utrzymanie i prowadzenie Szkoły Podstawowej w Poddubówku-dzieci niepełnosprawne	0,00	0,00	115 500,00	0,00
		<b>801.</b>		<b>0,00</b>	<b>0,00</b>	<b>670 000,00</b>	<b>0,00</b>
6.	-	851. 85154. 2360	Na finansowanie zadań zleconych związanych z przeciwdziałaniem uzależnieniom i patologiom społecznym	0,00	10 000,00	0,00	0,00
7.	-	851. 85195. 2360	Na zadania związane z promocją i ochroną zdrowia, w tym: -tworzenie grup wsparcia zdrowia psychicznego, wsparcie rozwoju osób z niepełnosprawnością z terenu gminy Suwałki poprzez zajęcia rewalidacyjno-wychowawcze, wsparcie działań mających na celu pomoc rodzinom będącym w trudnej sytuacji życiowej	0,00	16 000,00	0,00	0,00
		<b>851.</b>		<b>0,00</b>	<b>26 000,00</b>	<b>0,00</b>	<b>0,00</b>
8.	-	900. 90001. 6230	Na zadanie z zakresu ochrony środowiska i gospodarki wodnej: - na dofinansowanie dla osób fizycznych budowy przydomowych oczyszczalni ścieków na terenie gminy Suwałki	0,00	60 000,00	0,00	0,00
9.	-	900 90005 6230	Na zadanie z zakresu ochrony środowiska i gospodarki wodnej: - na dofinansowanie dla osób fizycznych zmiany systemu ogrzewania na ogrzewanie proekologiczne na terenie gminy Suwałki.	0,00	200 000,00	0,00	0,00
		<b>900.</b>		<b>0,00</b>	<b>260 000,00</b>	<b>0,00</b>	<b>0,00</b>



10.	-	921. 92195. 2360	Na zadania związane z upowszechnianiem kultury, sztuki, ochrony dóbr i dziedzictwa narodowego	0,00	22 000,00	0,00	0,00
		<b>921.</b>		<b>0,00</b>	<b>22 000,00</b>	<b>0,00</b>	<b>0,00</b>
11.	-	926. 92605. 2360	Na zadania związane z upowszechnianiem kultury fizycznej i sportu	0,00	50 000,00	0,00	0,00
		<b>926.</b>		<b>0,00</b>	<b>50 000,00</b>	<b>0,00</b>	<b>0,00</b>
			<b>Razem:</b>	<b>+1 000,00</b>	<b>361 800,00</b>	<b>670 000,00</b>	<b>0,00</b>

**Przewodniczący Rady**

**Marek Jeromin**

Wyjaśnienia w sprawie zmian w budżecie Gminy Suwałki na 2019 rok.

Po stronie planu dochodów wprowadzono zmiany m.in. z tytułu:

- w związku z nie otrzymaniem dofinansowania z programu pn. „Program rozwoju gminnej i powiatowej infrastruktury drogowej na lata 2016-2019” na budowę drogi w m. Okuniowiec zmniejszono planowane środki z tego tytułu,
- zwiększono dochody z tytułu planowanej do otrzymania dotacji na dofinansowanie prowadzenia oddziałów przedszkolnych w szkołach podstawowych i na inne formy wychowania przedszkolnego,
- zaplanowano dochody z tytułu rozliczeń z dotacji w zakresie zadań oświatowych za rok 2018, z tytułu odsetek i kosztów upomnień od nieterminowego regulowania podatków i opłat,
- w związku z otrzymaniem z Ministerstwa Finansów informacji o ostatecznej wysokości kwoty subwencji oświatowej na 2019 rok dokonano jej zmniejszenia,
- w związku z zakwalifikowaniem wniosku gminy o dofinansowanie zadania pn. „Utworzenie Klubu Seniora + w m. Zielne Kamedulskie” zwiększono plan dochodów o kwotę 148 817,54 zł,
- na podstawie decyzji Wojewody Podlaskiego zwiększono plan dochodów z tytułu otrzymania dotacji celowej na I kwartał 2019 roku z przeznaczeniem na sfinansowanie wypłat zryczałtowanych dodatków energetycznych dla odbiorców wrażliwych energii elektrycznej oraz na koszty obsługi tego zadania,
- zmniejszono planowane dochody z tytułu subwencji oświatowej na podstawie otrzymanej informacji z Ministerstwa Finansów.

Po stronie planu wydatków wprowadzono zmianę m.in. z tytułu:

- skorygowano wysokość środków na dotację dla Miasta Suwałki na zadanie związane z realizacją obowiązku szkolnego przez dzieci z terenu Gminy Suwałki w szkołach podstawowych, przedszkolach i gimnazjach na terenie Miasta Suwałki,
- zwiększono środki na wykonanie studium wykonalności i dokumentację techniczną na przebudowę stacji uzdatniania wody w Suwałkach przy ul. Turkusowej,
- w zakresie dróg gminnych zwiększono środki na remonty bieżące i usługi oraz zaplanowano nowe zadania w zakresie przebudowy odcinka drogi gminnej nr 102025B Białe-Niemcowizna oraz na wykonanie dokumentacji projektowej na utworzenie ścieżki dydaktycznej pn. „Wilcza ścieżka nad Wigrami”,
- zwiększono środki m.in. na remonty pomostów na jeziorach na terenie gminy, na opłatę podatku od nieruchomości za mienie komunalne, których właścicielem jest gmina, na opłaty związane z założeniem ksiąg wieczystych dla nieruchomości gminnych,

- zaplanowano środki na zabudowę korytarza na pomieszczenie biurowe w budynku urzędu gminy, w związku ze zmianą reorganizacyjną pracy Urzędu Gminy zwiększono środki na wynagrodzenia i pochodne od nich, na odszkodowania należne osobom fizycznym, zaplanowano środki na zakup oprogramowania do ewidencji gruntów mienia komunalnego,
- zwiększono środki na wydatki związane z promocją gminy, w tym na dodruk książki „Wsie Gminy Suwałki”, dodatkowo zaplanowano środki na wydatki związane z profilaktyką zdrowotną,
- zaplanowano udzielenie dotacji dla OSP w Płocicznie na dofinansowanie zakupu specjalistycznego sprzętu strażackiego,
- z środków rezerwy celowej przeznaczonej na realizację zadań w zakresie oświaty przesunięto środki na doskonalenie zawodowe nauczycieli w poszczególnych szkołach oraz zwiększono środki na remonty bieżące w szkołach,
- do wysokości niewykorzystanych środków za 2018 rok związanych z realizacją zadań określonych w ustawie o utrzymaniu czystości i porządku w gminach oraz związanych z realizacją zadań określonych w Gminnym Programie Profilaktyki i Rozwiązywania Problemów Alkoholowych, zwiększono plan wydatków poszczególnych programów w 2019 roku,
- w budżecie GOPS zaplanowano wydatki z tytułu zwrotu nienależnie pobranych świadczeń z pomocy społecznej w latach ubiegłych oraz na sfinansowanie wypłat zryczałtowanych dodatków energetycznych dla odbiorców wrażliwych energii elektrycznej oraz na koszty obsługi tego zadania,
- w związku z planowanym złożeniem wniosku o dofinansowanie środkami z UE, zaplanowano wydatki na zadanie pn. „Utworzenie punktu przedszkolnego w Turówce Nowej, w Gminie Suwałki”, w tym na wydatki inwestycyjne oraz na budowę schodów zewnętrznych przy budynku świetlicy w Turówce Nowej,
- zaplanowano środki na adaptację budynku na potrzeby realizacji zadania pn. „Utworzenie Klubu Seniora w m. Zielne Kamedulskie”,
- zaplanowano środki na sporządzenie dokumentacji projektowo-kosztorysowej na zadanie pn. „Zagospodarowanie przestrzeni publicznej Gminy Suwałki poprzez utworzenie Otwartych Stref Aktywności”.

Po wprowadzonych zmianach do budżetu gminy na 2019 rok deficyt budżetu uległ zwiększeniu i wyniósł 5 170 000,00 zł. Zaplanowano pokrycie deficytu budżetu roku 2019 nadwyżką budżetu z lat ubiegłych w kwocie 3 170 000,00 zł oraz planowanym do zaciągnięcia kredytem w kwocie 2 000 000,00 zł. Planowana spłata transz kredytu w 2019 roku w wysokości 1 980 000,00 zł nastąpi z wolnych środków.

Wynik operacyjny stanowiący różnicę pomiędzy dochodami bieżącym, a wydatkami bieżącymi w 2019 roku jest dodatni co oznacza, że została zachowana relacja z art. 242 ustawy o finansach publicznych.

**Przewodniczący Rady**

**Marek Jeromin**

Załącznik Nr 2  
do Zarządzenia Nr 26/19  
Wójta Gminy Suwałki  
z dnia 18 lutego 2019 r.  
„PROJEKT”

**UCHWAŁA NR ...**  
**RADY GMINY SUWAŁKI**  
**z dnia 27 lutego 2019 roku**

**w sprawie zmiany Wieloletniej Prognozy Finansowej Gminy Suwałki na lata 2019 – 2024**

Na podstawie art. 18 ust. 2 pkt 6 ustawy z dnia 8 marca 1990 r. o samorządzie gminnym (tj. Dz. U. z 2018 r. poz. 994 ze zm.) oraz art. 226, art. 227, art. 228, art. 229 i art. 243 ustawy z dnia 27 sierpnia 2009 r. o finansach publicznych (tj. Dz. U. z 2017 r. poz. 2077 ze zm.) - Rada Gminy Suwałki uchwala, co następuje:

**§ 1.** Dokonać zmian w Wieloletniej Prognozy Finansowej Gminy Suwałki na lata 2019–2024 wraz z prognozą kwoty długu i spłat zobowiązań na lata 2019-2024, zgodnie z załącznikiem Nr 1 do Uchwały.

**§ 2.** Określa się wykaz przedsięwzięć realizowanych w latach 2019–2022, zgodnie z załącznikiem Nr 2 do Uchwały.

**§ 3.** Objaśnienie przyjętych wartości, stanowi Załącznik Nr 3 do Uchwały.

**§ 4.** Traci moc:

- Uchwała nr III/18/18 Rady Gminy Suwałki z dnia 21 grudnia 2018 roku w sprawie uchwalenia Wieloletniej Prognozy Finansowej Gminy Suwałki na lata 2019-2024 wraz ze zmianami.

**§ 5.** Wykonanie uchwały powierza się Wójtowi Gminy Suwałki.

**§ 6.** Uchwała wchodzi w życie z dniem podjęcia.

**§ 7.** Uchwała podlega ogłoszeniu poprzez wywieszenie na tablicy informacyjnej w Urzędzie Gminy Suwałki.

**Przewodniczący Rady**

**Marek Jeromin**

# Wieloletnia Prognoza Finansowa 1)

Załącznik nr 1 do Uchwały nr .../19 Rady Gminy Suwałki z dnia 27 lutego 2019 roku w sprawie

Wyszczególnienie	Dochody ogółem <sup>x</sup>	z tego:									
		Dochody bieżące <sup>x</sup>	w tym:						Dochody majątkowe <sup>x</sup>	w tym:	
			dochody z tytułu udziału we wpływach z podatku dochodowego od osób fizycznych	dochody z tytułu udziału we wpływach z podatku dochodowego od osób prawnych	Podatki i opłaty <sup>3)</sup>	w tym:		z tytułu dotacji i środków przeznaczonych na cele bieżące		ze sprzedaży majątku <sup>x</sup>	z tytułu dotacji oraz środków przeznaczonych na inwestycje
						z podatku od nieruchomości	z subwencji ogólnej				
Lp	1	1.1	1.1.1	1.1.2	1.1.3	1.1.3.1	1.1.4	1.1.5	1.2	1.2.1	1.2.2
Wykonanie 2016	37 510 497,99	33 031 857,34	5 199 913,00	50 407,83	13 550 739,57	9 519 870,64	4 414 354,00	4 749 325,68	4 478 640,65	827 326,34	3 649 398,79
Wykonanie 2017	43 869 588,84	38 948 890,11	5 880 129,00	144 391,78	17 214 416,71	12 520 566,03	4 420 767,00	10 490 690,03	4 920 698,73	1 887 457,19	3 022 800,00
Plan 3 kw. 2018	44 075 300,86	39 043 909,26	5 844 950,00	130 000,00	15 542 514,00	10 345 866,00	6 204 946,00	10 541 444,26	5 031 391,60	2 166 663,00	2 859 090,60
Wykonanie 2018	45 434 387,43	40 335 977,37	6 216 387,00	181 821,06	16 163 727,39	10 768 260,93	6 204 946,00	10 728 155,44	5 098 410,06	2 474 779,17	2 617 994,37
2019	42 820 976,00	38 571 338,00	8 237 076,00	130 000,00	15 535 960,00	10 400 000,00	4 752 724,00	9 346 731,00	4 249 638,00	972 077,00	3 271 923,00
2020	44 803 922,00	40 352 906,00	8 319 446,00	131 300,00	16 712 307,00	10 863 000,00	4 845 611,00	9 550 816,00	4 451 016,00	196 016,00	4 255 000,00
2021	43 439 900,00	41 159 964,00	8 402 641,00	132 613,00	17 046 556,00	11 080 260,00	4 918 295,00	9 741 833,00	2 279 936,00	279 936,00	2 000 000,00
2022	44 348 698,00	41 983 163,00	8 486 667,00	133 939,00	17 387 484,00	11 301 865,00	4 992 069,00	9 936 669,00	2 365 535,00	280 000,00	2 085 535,00
2023	45 275 672,00	42 822 826,00	8 571 534,00	135 278,00	17 735 233,00	11 527 902,00	5 066 950,00	10 135 403,00	2 452 846,00	280 000,00	2 172 846,00
2024	46 208 505,00	43 679 283,00	8 657 249,00	136 631,00	18 089 938,00	11 758 460,00	5 142 954,00	10 338 111,00	2 529 222,00	280 000,00	2 249 222,00

1) Wzór może być stosowany także w układzie pionowym, w którym poszczególne pozycje są przedstawione w kolumnach, a lata w wierszach.

2) Zgodnie z art. 227 ustawy z dnia 27 sierpnia 2009 r. o finansach publicznych (Dz. U. z 2013 r. poz. 885 z póź. zm.) zwanej dalej „ustawą”, wieloletnia prognoza finansowa obejmuje okres roku budżetowego oraz co najmniej trzech kolejnych lat. W sytuacji dłuższego okresu prognozowania finansowego wzór stosuje się także dla lat wykraczających poza minimalny (4 letni) okres prognozy, wynikający z art. 227 ustawy.

3) W pozycji wykazuje się kwoty wszystkich podatków i opłat pobieranych przez jednostki samorządu terytorialnego, a nie tylko podatków i opłat lokalnych.

Wyszczególnienie	Wydatki ogółem <sup>x</sup>	z tego:								Wydatki majątkowe <sup>x</sup>
		Wydatki bieżące <sup>x</sup>	w tym:							
			z tytułu poręczeń i gwarancji <sup>x</sup>	w tym:		wydatki na obsługę długu <sup>x</sup>	odsetki i dyskonto określone w art. 243 ust. 1 ustawy <sup>x</sup>	w tym:		
				gwarancje i poręczenia podlegające wyłączeniu z limitu spłaty zobowiązań, o którym mowa w art. 243 ustawy <sup>x</sup>	na spłatę przejętych zobowiązań samodzielnego publicznego zakładu opieki zdrowotnej przekształconego na zasadach określonych w przepisach o działalności leczniczej, w wysokości w jakiej nie podlegają sfinansowaniu dotacją z budżetu państwa <sup>4)</sup>			odsetki i dyskonto podlegające wyłączeniu z limitu spłaty zobowiązań, o którym mowa w art. 243 ustawy, w terminie nie dłuższym niż 90 dni po zakończeniu programu, projektu lub zadania i otrzymaniu refundacji z tych środków (bez odsetek i dyskonta od zobowiązań na wkład krajowy) <sup>x</sup>	odsetki i dyskonto podlegające wyłączeniu z limitu spłaty zobowiązań, o którym mowa w art. 243 ustawy, z tytułu zobowiązań zaciągniętych na wkład krajowy <sup>x</sup>	
Lp	2	2.1	2.1.1	2.1.1.1	2.1.2	2.1.3	2.1.3.1	2.1.3.1.1	2.1.3.1.2	2.2
Wykonanie 2016	35 299 268,75	27 695 423,89	0,00	0,00	0,00	44 592,96	44 592,96	0,00	0,00	7 603 844,86
Wykonanie 2017	39 679 907,82	29 982 342,00	0,00	0,00	0,00	30 751,21	30 751,21	0,00	0,00	9 697 565,82
Plan 3 kw. 2018	55 527 086,86	36 154 155,86	0,00	0,00	0,00	96 500,00	70 000,00	0,00	0,00	19 372 931,00
Wykonanie 2018	50 091 445,53	32 039 817,12	0,00	0,00	0,00	49 290,90	26 790,90	0,00	0,00	18 051 628,41
2019	47 990 976,00	36 983 022,00	0,00	0,00	x	145 664,00	120 664,00	0,00	0,00	11 007 954,00
2020	43 769 922,00	36 869 765,00	0,00	0,00	x	102 000,00	97 000,00	0,00	0,00	6 900 157,00
2021	42 405 900,00	37 607 160,00	0,00	0,00	x	84 000,00	79 000,00	0,00	0,00	4 798 740,00
2022	43 314 698,00	38 359 304,00	0,00	0,00	x	67 000,00	62 000,00	0,00	0,00	4 955 394,00
2023	44 241 672,00	39 126 490,00	0,00	0,00	x	49 000,00	44 736,00	0,00	0,00	5 115 182,00
2024	45 174 505,00	39 909 019,00	0,00	0,00	x	22 000,00	17 317,00	0,00	0,00	5 265 486,00

4) W pozycji wykazuje się kwoty dla lat budżetowych 2013-2018.

Wyszczególnienie	Wynik budżetu <sup>x</sup>	Przychody budżetu <sup>x</sup>	z tego:							
			Nadwyżka budżetowa z lat ubiegłych <sup>x</sup>	w tym:	Wolne środki, o których mowa w art. 217 ust.2 pkt 6 ustawy <sup>x</sup>	Kredyty, pożyczki, emisja papierów wartościowych <sup>x</sup>	Inne przychody niezwiązane z zaciągnięciem długu <sup>5) x</sup>	na pokrycie deficytu budżetu <sup>x</sup>	na pokrycie deficytu budżetu <sup>x</sup>	
				na pokrycie deficytu budżetu <sup>x</sup>						na pokrycie deficytu budżetu <sup>x</sup>
Lp	3	4	4.1	4.1.1	4.2	4.2.1	4.3	4.3.1	4.4	4.4.1
Wykonanie 2016	2 211 229,24	3 658 803,12	1 759 161,02	0,00	1 899 642,10	0,00	0,00	0,00	0,00	0,00
Wykonanie 2017	4 189 681,02	5 158 550,35	3 958 550,35	0,00	1 200 000,00	0,00	0,00	0,00	0,00	0,00
Plan 3 kw. 2018	-11 451 786,00	11 601 786,00	6 451 786,00	6 451 786,00	150 000,00	0,00	5 000 000,00	5 000 000,00	0,00	0,00
Wykonanie 2018	-4 657 058,10	14 196 843,02	8 146 843,02	0,00	1 050 000,00	0,00	5 000 000,00	4 657 058,10	0,00	0,00
2019	-5 170 000,00	7 150 000,00	3 170 000,00	3 170 000,00	1 980 000,00	0,00	2 000 000,00	2 000 000,00	0,00	0,00
2020	1 034 000,00	150 000,00	0,00	0,00	150 000,00	0,00	0,00	0,00	0,00	0,00
2021	1 034 000,00	150 000,00	0,00	0,00	150 000,00	0,00	0,00	0,00	0,00	0,00
2022	1 034 000,00	150 000,00	0,00	0,00	150 000,00	0,00	0,00	0,00	0,00	0,00
2023	1 034 000,00	150 000,00	0,00	0,00	150 000,00	0,00	0,00	0,00	0,00	0,00
2024	1 034 000,00	150 000,00	0,00	0,00	150 000,00	0,00	0,00	0,00	0,00	0,00

5) W pozycji wykazuje się w szczególności kwoty przychodów z tytułu prywatyzacji majątku oraz spłaty pożyczek udzielonych ze środków jednostki.

Wyszczególnienie	Rozchody budżetu <sup>X</sup>	z tego:					Inne rozchody niezwiązane ze spłatą długu	Kwota długu <sup>X</sup>	Kwota zobowiązań wynikających z przejęcia przez jednostkę samorządu terytorialnego zobowiązań po likwidowanych i przekształcanych jednostkach zaliczanych do sektora finansów publicznych	Relacja zrównoważenia wydatków bieżących, o której mowa w art. 242	
		Spłaty rat kapitałowych kredytów i pożyczek oraz wykup papierów wartościowych <sup>X</sup>	łączna kwota przypadających na dany rok kwot ustawowych wyłączeń z limitu spłaty zobowiązań, o którym mowa w art. 243 ustawy <sup>X</sup>	w tym:						Różnica między dochodami bieżącymi a wydatkami bieżącymi	Różnica między dochodami bieżącymi, skorygowanymi o środki <sup>7)</sup> , a wydatkami bieżącymi, pomniejszonymi <sup>8)</sup> o wydatki
				z tego:							
				kwota przypadających na dany rok kwot ustawowych wyłączeń określonych w art. 243 ust. 3 ustawy <sup>X</sup>	kwota przypadających na dany rok kwot ustawowych wyłączeń określonych w art. 243 ust. 3a ustawy <sup>X</sup>	kwota przypadających na dany rok kwot ustawowych wyłączeń innych niż określone w art. 243 ustawy <sup>6)</sup> <sup>X</sup>					
Lp	5	5.1	5.1.1	5.1.1.1	5.1.1.2	5.1.1.3	5.2	6	7	8.1	8.2
Wykonanie 2016	699 642,10	699 642,10	0,00	0,00	0,00	0,00	0,00	1 200 000,00	0,00	5 336 433,45	8 995 236,57
Wykonanie 2017	150 000,00	150 000,00	0,00	0,00	0,00	0,00	0,00	1 050 000,00	0,00	8 966 548,11	14 125 098,46
Plan 3 kw. 2018	150 000,00	150 000,00	0,00	0,00	0,00	0,00	0,00	5 900 000,00	0,00	2 889 753,40	9 491 539,40
Wykonanie 2018	150 000,00	150 000,00	0,00	0,00	0,00	0,00	0,00	5 900 000,00	0,00	8 296 160,25	17 493 003,27
2019	1 980 000,00	1 980 000,00	0,00	0,00	0,00	0,00	0,00	5 920 000,00	0,00	1 588 316,00	6 738 316,00
2020	1 184 000,00	1 184 000,00	0,00	0,00	0,00	0,00	0,00	4 736 000,00	0,00	3 483 141,00	3 633 141,00
2021	1 184 000,00	1 184 000,00	0,00	0,00	0,00	0,00	0,00	3 552 000,00	0,00	3 552 804,00	3 702 804,00
2022	1 184 000,00	1 184 000,00	0,00	0,00	0,00	0,00	0,00	2 368 000,00	0,00	3 623 859,00	3 773 859,00
2023	1 184 000,00	1 184 000,00	0,00	0,00	0,00	0,00	0,00	1 184 000,00	0,00	3 696 336,00	3 846 336,00
2024	1 184 000,00	1 184 000,00	0,00	0,00	0,00	0,00	0,00	0,00	0,00	3 770 264,00	3 920 264,00

6) W pozycji wykazuje się w szczególności wyłączenia wynikające z art. 36 ustawy z dnia 7 grudnia 2012 r. o zmianie niektórych ustaw w związku z realizacją ustawy budżetowej (Dz.U. poz. 1456 oraz z 2013 r. poz. 1199) oraz kwoty wykupu obligacji przychodowych.

7) Skorygowanie o środki określone w przepisach dotyczy w szczególności powiększenia o nadwyżkę budżetową z lat ubiegłych, zgodnie z art. 242 ustawy.

8) Pomniejszenie wydatków bieżących, zgodnie z art. 36 ust. 1 pkt 1 ustawy z dnia 7 grudnia 2012 r. o zmianie niektórych ustaw w związku z realizacją ustawy budżetowej, dotyczy lat 2013-2015.



Wyszczególnienie	Wskaźnik spłaty zobowiązań								
	Wskaźnik planowanej łącznej kwoty spłaty zobowiązań, o której mowa w art. 243 ust. 1 ustawy, do dochodów, bez uwzględnienia zobowiązań związku współtworzonego przez jednostkę samorządu terytorialnego i bez uwzględnienia ustawowych wyłączeń przypadających na dany rok <sup>x</sup>	Wskaźnik planowanej łącznej kwoty spłaty zobowiązań, o której mowa w art. 243 ust. 1 ustawy, do dochodów, bez uwzględnienia zobowiązań związku współtworzonego przez jednostkę samorządu terytorialnego, po uwzględnieniu ustawowych wyłączeń przypadających na dany rok <sup>x</sup>	Kwota zobowiązań związku współtworzonego przez jednostkę samorządu terytorialnego przypadających do spłaty w danym roku budżetowym, podlegająca doliczeniu zgodnie z art. 244 ustawy <sup>x</sup>	Wskaźnik planowanej łącznej kwoty spłaty zobowiązań, o której mowa w art. 243 ust. 1 ustawy, do dochodów, po uwzględnieniu zobowiązań związku współtworzonego przez jednostkę samorządu terytorialnego oraz po uwzględnieniu ustawowych wyłączeń przypadających na dany rok <sup>x</sup>	Wskaźnik dochodów bieżących powiększonych o dochody ze sprzedaży majątku oraz pomniejszonych o wydatki bieżące, do dochodów budżetu, ustalony dla danego roku (wskaźnik jednoroczny) <sup>x</sup>	Dopuszczalny wskaźnik spłaty zobowiązań określony w art. 243 ustawy, po uwzględnieniu ustawowych wyłączeń <sup>9)</sup> , obliczony w oparciu o plan 3 kwartału roku poprzedzającego pierwszy rok prognozy (wskaźnik ustalony w oparciu o średnią arytmetyczną z 3 poprzednich lat) <sup>x</sup>	Dopuszczalny wskaźnik spłaty zobowiązań określony w art. 243 ustawy, po uwzględnieniu ustawowych wyłączeń, obliczony w oparciu o wykonanie roku poprzedzającego pierwszy rok prognozy (wskaźnik ustalony w oparciu o średnią arytmetyczną z 3 poprzednich lat) <sup>x</sup>	Informacja o spełnieniu wskaźnika spłaty zobowiązań określonego w art. 243 ustawy, po uwzględnieniu zobowiązań związku współtworzonego przez jednostkę samorządu terytorialnego oraz po uwzględnieniu ustawowych wyłączeń, obliczonego w oparciu o plan 3 kwartałów roku poprzedzającego rok budżetowy <sup>x</sup>	Informacja o spełnieniu wskaźnika spłaty zobowiązań określonego w art. 243 ustawy, po uwzględnieniu zobowiązań związku współtworzonego przez jednostkę samorządu terytorialnego oraz po uwzględnieniu ustawowych wyłączeń, obliczonego w oparciu o wykonanie roku poprzedzającego rok budżetowy <sup>x</sup>
Lp	9.1	9.2	9.3	9.4	9.5	9.6	9.6.1	9.7	9.7.1
Wykonanie 2016	1,98%	1,98%	0,00	1,98%	16,43%	x	x	x	x
Wykonanie 2017	0,41%	0,41%	0,00	0,41%	24,74%	x	x	x	x
Plan 3 kw. 2018	0,50%	0,50%	0,00	0,50%	11,47%	x	x	x	x
Wykonanie 2018	0,39%	0,39%	0,00	0,39%	23,71%	x	x	x	x
2019	4,91%	4,91%	0,00	4,91%	5,98%	17,55%	21,63%	TAK	TAK
2020	2,86%	2,86%	0,00	2,86%	8,21%	14,06%	18,14%	TAK	TAK
2021	2,91%	2,91%	0,00	2,91%	8,82%	8,55%	12,63%	TAK	TAK
2022	2,81%	2,81%	0,00	2,81%	8,80%	7,67%	7,67%	TAK	TAK
2023	2,71%	2,71%	0,00	2,71%	8,78%	8,61%	8,61%	TAK	TAK
2024	2,60%	2,60%	0,00	2,60%	8,77%	8,80%	8,80%	TAK	TAK

9) W pozycji wykazuje się w szczególności wyłączenia wynikające z art. 36 ustawy z dnia 7 grudnia 2012 r. o zmianie niektórych ustaw w związku z realizacją ustawy budżetowej oraz wyłączenia związane z emisją obligacji przychodowych. Identyczne wyłączenia dotyczą pozycji 9.6.1.

Wyszczególnienie	Przeznaczenie prognozowanej nadwyżki budżetowej <sup>10)</sup>	Informacje uzupełniające o wybranych rodzajach wydatków budżetowych										
		w tym na:		z tego:						Wydatki inwestycyjne kontynuowane <sup>12)</sup>	Nowe wydatki inwestycyjne <sup>13)</sup>	Wydatki majątkowe w formie dotacji
		Splaty kredytów, pożyczek i wykup papierów wartościowych	Wydatki bieżące na wynagrodzenia i składki od nich naliczane	Wydatki związane z funkcjonowaniem organów jednostki samorządu terytorialnego <sup>11)</sup>	Wydatki objęte limitem, o którym mowa w art. 226 ust. 3 pkt 4 ustawy	bieżące	majątkowe	Wydatki inwestycyjne kontynuowane <sup>12)</sup>	Nowe wydatki inwestycyjne <sup>13)</sup>			
Lp	10	10.1	11.1	11.2	11.3	11.3.1	11.3.2	11.4	11.5	11.6		
Wykonanie 2016	0,00	0,00	10 047 305,19	3 405 871,10	590 394,63	0,00	590 394,63	2 263 172,11	3 658 316,39	1 682 356,36		
Wykonanie 2017	0,00	0,00	10 097 623,58	3 708 167,09	2 836 597,98	0,00	2 836 597,98	2 508 990,22	4 665 954,26	2 522 621,34		
Plan 3 kw. 2018	0,00	0,00	11 946 753,34	4 634 975,00	2 602 409,00	0,00	2 602 409,00	883 025,00	17 103 906,00	1 338 000,00		
Wykonanie 2018	0,00	0,00	11 007 702,73	4 085 040,55	1 753 584,02	0,00	1 753 584,02	857 274,46	15 921 734,66	1 272 618,99		
2019	0,00	0,00	12 770 018,00	4 856 019,00	1 011 683,00	198 883,00	812 800,00	3 595 080,00	6 925 532,00	437 342,00		
2020	1 034 000,00	1 034 000,00	12 755 878,00	4 713 220,00	6 855 000,00	0,00	6 855 000,00	0,00	4 645 157,00	0,00		
2021	1 034 000,00	1 034 000,00	12 947 216,00	4 783 918,00	0,00	0,00	0,00	0,00	4 798 740,00	0,00		
2022	1 034 000,00	1 034 000,00	13 141 424,00	4 855 677,00	0,00	0,00	0,00	0,00	4 955 394,00	0,00		
2023	1 034 000,00	1 034 000,00	13 338 546,00	4 928 512,00	0,00	0,00	0,00	0,00	5 115 182,00	0,00		
2024	1 034 000,00	1 034 000,00	13 538 624,00	5 002 440,00	0,00	0,00	0,00	0,00	5 265 486,00	0,00		

10) Przeznaczenie nadwyżki budżetowej, inne niż splaty kredytów, pożyczek i wykup papierów wartościowych, wymaga określenia w objaśnieniach do wieloletniej prognozy finansowej.

11) W pozycji wykazuje się kwoty wydatków w ramach zadań własnych klasyfikowanych w dziale 750- Administracja publiczna w rozdziałach właściwych dla organów i urzędów jednostki samorządu terytorialnego (rozdziały od 75017 do 75023).

12) W pozycji wykazuje się wartość inwestycji rozpoczętych co najmniej w poprzednim roku budżetowym, którego dotyczy kolumna.

13) W pozycji wykazuje się wartość nowych inwestycji, które planuje się rozpocząć w roku, którego dotyczy kolumna.

Wyszczególnienie	Finansowanie programów, projektów lub zadań realizowanych z udziałem środków, o których mowa w art. 5 ust. 1 pkt 2 i 3 ustawy										
	Dochody bieżące na programy, projekty lub zadania finansowane z udziałem środków, o których mowa w art. 5 ust. 1 pkt 2 i 3 ustawy	w tym:		Dochody majątkowe na programy, projekty lub zadania finansowane z udziałem środków, o których mowa w art. 5 ust. 1 pkt 2 i 3 ustawy	w tym:		Wydatki bieżące na programy, projekty lub zadania finansowane z udziałem środków, o których mowa w art. 5 ust. 1 pkt 2 i 3 ustawy	w tym:	Wydatki bieżące na realizację programu, projektu lub zadania wynikające wyłącznie z zawartych umów z podmiotem dysponującym środkami, o których mowa w art. 5 ust. 1 pkt 2 ustawy		
		środki określone w art. 5 ust. 1 pkt 2 ustawy	w tym:		środki określone w art. 5 ust. 1 pkt 2 ustawy	w tym:				środki określone w art. 5 ust. 1 pkt 2 ustawy	w tym:
			środki określone w art. 5 ust. 1 pkt 2 ustawy wynikające wyłącznie z zawartych umów na realizację programu, projektu lub zadania <sup>14)</sup>			środki określone w art. 5 ust. 1 pkt 2 ustawy wynikające wyłącznie z zawartych umów na realizację programu, projektu lub zadania					
Lp	12.1	12.1.1	12.1.1.1	12.2	12.2.1	12.2.1.1	12.3	12.3.1	12.3.2		
Wykonanie 2016	203 552,48	199 881,22	199 881,22	1 473 297,87	1 471 052,11	1 471 052,11	52 822,49	49 151,23	49 151,23		
Wykonanie 2017	32 735,10	30 817,26	30 817,26	0,00	0,00	0,00	126 144,17	107 134,08	107 134,08		
Plan 3 kw. 2018	185 925,00	183 845,24	183 845,24	1 462 110,00	1 462 110,00	1 462 110,00	187 078,00	158 919,24	158 919,24		
Wykonanie 2018	112 522,09	110 442,32	110 442,32	1 081 028,72	1 081 028,72	1 081 028,72	149 643,83	127 101,96	127 101,96		
2019	264 844,00	264 844,00	264 844,00	3 123 105,00	3 095 866,00	3 095 866,00	198 883,00	169 049,00	0,00		
2020	162 296,00	162 296,00	0,00	0,00	0,00	0,00	190 937,00	162 296,00	0,00		
2021	0,00	0,00	0,00	0,00	0,00	0,00	0,00	0,00	0,00		
2022	0,00	0,00	0,00	0,00	0,00	0,00	0,00	0,00	0,00		
2023	0,00	0,00	0,00	0,00	0,00	0,00	0,00	0,00	0,00		
2024	0,00	0,00	0,00	0,00	0,00	0,00	0,00	0,00	0,00		

14) W pozycji 12.1.1.1, 12.2.1.1, 12.3.2, 12.4.2., 12.5.1, 12.6.1, 12.7.1 oraz 12.8.1. wykazuje się wyłącznie kwoty wynikające z umów na realizację programu, projektu lub zadania zawartych na dzień uchwalenia prognozy, a nieplanowanych do zawarcia w okresie prognozy.

Wyszczególnienie	Wydatki majątkowe na programy, projekty lub zadania finansowane z udziałem środków, o których mowa w art. 5 ust. 1 pkt 2 i 3 ustawy	w tym:	Wydatki majątkowe na realizację programu, projektu lub zadania wynikające wyłącznie z zawartych umów z podmiotem dysponującym środkami, o których mowa w art. 5 ust. 1 pkt 2 ustawy	Wydatki na wkład krajowy w związku z umową na realizację programu, projektu lub zadania finansowanego z udziałem środków, o których mowa w art. 5 ust. 1 pkt 2 ustawy bez względu na stopień finansowania tymi środkami	w tym:	Wydatki na wkład krajowy w związku z zawartą po dniu 1 stycznia 2013 r. umową na realizację programu, projektu lub zadania finansowanego w co najmniej 60% środkami, o których mowa w art. 5 ust. 1 pkt 2 ustawy <sup>15)</sup>	w tym:	Przychody z tytułu kredytów, pożyczek, emisji papierów wartościowych powstające w związku z umową na realizację programu, projektu lub zadania finansowanego z udziałem środków, o których mowa w art. 5 ust. 1 pkt 2 ustawy bez względu na stopień finansowania	w tym:
		finansowane środkami określonymi w art. 5 ust. 1 pkt 2 ustawy			w związku z już zawartą umową na realizację programu, projektu lub zadania		w związku z już zawartą umową na realizację programu, projektu lub zadania		w związku z już zawartą umową na realizację programu, projektu lub zadania
Lp	12.4	12.4.1	12.4.2	12.5	12.5.1	12.6	12.6.1	12.7	12.7.1
Wykonanie 2016	340 720,21	338 474,15	338 474,15	5 917,02	5 917,02	5 917,02	5 917,02	0,00	0,00
Wykonanie 2017	300 163,85	255 139,27	255 139,27	64 034,67	64 034,67	64 034,67	64 034,67	0,00	0,00
Plan 3 kw. 2018	5 047 177,00	3 312 386,00	3 312 386,00	1 762 949,76	1 762 949,76	1 762 949,76	1 762 949,76	0,00	0,00
Wykonanie 2018	5 054 170,01	3 322 144,22	3 322 144,22	1 754 567,66	1 754 567,66	1 754 567,66	1 754 567,66	0,00	0,00
2019	840 072,00	680 237,00	657 457,00	189 669,00	0,00	189 669,00	0,00	0,00	0,00
2020	0,00	0,00	0,00	28 641,00	0,00	0,00	0,00	0,00	0,00
2021	0,00	0,00	0,00	0,00	0,00	0,00	0,00	0,00	0,00
2022	0,00	0,00	0,00	0,00	0,00	0,00	0,00	0,00	0,00
2023	0,00	0,00	0,00	0,00	0,00	0,00	0,00	0,00	0,00
2024	0,00	0,00	0,00	0,00	0,00	0,00	0,00	0,00	0,00

15) Przez program, projekt lub zadanie finansowane w co najmniej 60% środkami, o których mowa w art. 5 ust. 1 pkt 2 ustawy, należy rozumieć także taki program, projekt lub zadanie przynoszące dochód, dla których poziom finansowania ze środków, o których mowa w art. 5 ust. 1 pkt 2 ustawy, ustala się po odliczeniu zdyskontowanego dochodu obliczanego zgodnie z przepisami Unii Europejskiej dotyczącymi takiego programu, projektu lub zadania.

Wyszczególnienie			Kwoty dotyczące przejęcia i spłaty zobowiązań po samodzielnych publicznych zakładach opieki zdrowotnej oraz pokrycia ujemnego wyniku						
	Przychody z tytułu kredytów, pożyczek, emisji papierów wartościowych powstające w związku z zawartą po dniu 1 stycznia 2013 r. umową na realizację programu, projektu lub zadania finansowanego w co najmniej 60% środkami, o których	w tym:	Kwota zobowiązań wynikających z przejęcia przez jednostkę samorządu terytorialnego zobowiązań po likwidowanych i przekształcanych zakładach opieki zdrowotnej	Dochody budżetowe z tytułu dotacji celowej z budżetu państwa, o której mowa w art. 196 ustawy z dnia 15 kwietnia 2011 r. o działalności leczniczej (Dz. U. z 2013 r. poz. 217, z późn. zm.)	Wysokość zobowiązań podlegających umorzeniu, o którym mowa w art. 190 ustawy o działalności leczniczej	Wydatki na spłatę przejętych zobowiązań samodzielnego publicznego zakładu opieki zdrowotnej przekształconego na zasadach określonych w przepisach o działalności leczniczej	Wydatki na spłatę przejętych zobowiązań samodzielnego publicznego zakładu opieki zdrowotnej likwidowanego na zasadach określonych w przepisach o działalności leczniczej	Wydatki na spłatę zobowiązań samodzielnego publicznego zakładu opieki zdrowotnej przejętych do końca 2011 r. na podstawie przepisów o zakładach opieki zdrowotnej	Wydatki bieżące na pokrycie ujemnego wyniku finansowego samodzielnego publicznego zakładu opieki zdrowotnej
		z zawartą umową na realizację programu, projektu lub zadania							
Lp	12.8	12.8.1	13.1	13.2	13.3	13.4	13.5	13.6	13.7
Wykonanie 2016	0,00	0,00	0,00	0,00	0,00	0,00	0,00	0,00	0,00
Wykonanie 2017	0,00	0,00	0,00	0,00	0,00	0,00	0,00	0,00	0,00
Plan 3 kw. 2018	0,00	0,00	0,00	0,00	0,00	0,00	0,00	0,00	0,00
Wykonanie 2018	0,00	0,00	0,00	0,00	0,00	0,00	0,00	0,00	0,00
2019	0,00	0,00	0,00	0,00	0,00	0,00	0,00	0,00	0,00
2020	0,00	0,00	0,00	0,00	0,00	0,00	0,00	0,00	0,00
2021	0,00	0,00	0,00	0,00	0,00	0,00	0,00	0,00	0,00
2022	0,00	0,00	0,00	0,00	0,00	0,00	0,00	0,00	0,00
2023	0,00	0,00	0,00	0,00	0,00	0,00	0,00	0,00	0,00
2024	0,00	0,00	0,00	0,00	0,00	0,00	0,00	0,00	0,00

Wyszczególnienie	Dane uzupełniające o długi i jego spłacie						Wynik operacji niekasowych wpływających na kwotę długu ( m.in. umorzenia, różnice kursowe) <sup>x</sup>
	Spłaty rat kapitałowych oraz wykup papierów wartościowych, o których mowa w pkt. 5.1., wynikające wyłącznie z tytułu zobowiązań już zaciągniętych <sup>x</sup>	Kwota długu, którego planowana spłata dokona się z wydatków budżetu <sup>x</sup>	Wydatki zmniejszające dług <sup>x</sup>	w tym:			
				spłata zobowiązań wymagalnych z lat poprzednich, innych niż w poz. 14.3.3 <sup>x</sup>	związane z umowami zaliczanymi do tytułów dłużnych wliczanych do państwowego długu publicznego <sup>x</sup>	wypłaty z tytułu wymagalnych poręczeń i gwarancji <sup>x</sup>	
Lp	14.1	14.2	14.3	14.3.1	14.3.2	14.3.3	14.4
Wykonanie 2016	699 642,10	0,00	0,00	0,00	0,00	0,00	-11 839,91
Wykonanie 2017	150 000,00	0,00	0,00	0,00	0,00	0,00	-1 388,35
Plan 3 kw. 2018	150 000,00	0,00	0,00	0,00	0,00	0,00	-251,30
Wykonanie 2018	150 000,00	0,00	0,00	0,00	0,00	0,00	-9 733,43
2019	1 980 000,00	0,00	0,00	0,00	0,00	0,00	-9 978,31
2020	784 000,00	0,00	0,00	0,00	0,00	0,00	0,00
2021	784 000,00	0,00	0,00	0,00	0,00	0,00	0,00
2022	784 000,00	0,00	0,00	0,00	0,00	0,00	0,00
2023	784 000,00	0,00	0,00	0,00	0,00	0,00	0,00
2024	784 000,00	0,00	0,00	0,00	0,00	0,00	0,00

\* Informacja o spełnieniu wskaźnika spłaty zobowiązań określonego w art. 243 ustawy po uwzględnieniu zobowiązań związku współtworzonego przez jednostkę samorządu terytorialnego oraz po uwzględnieniu ustawowych wyłączeń zostanie automatycznie wygenerowana przez aplikację wskazaną przez Ministra Finansów, o której mowa w § 4 ust. 1 rozporządzenia Ministra Finansów z dnia 10 stycznia 2013 r. w sprawie wieloletniej prognozy finansowej jednostki samorządu terytorialnego (Dz. U. z 2015 r. poz. 92). Automatyczne wyliczenia danych na podstawie wartości historycznych i prognozowanych przez jednostkę samorządu terytorialnego dotyczą w szczególności także pozycji 9.6.–9.6.1 i pozycji z sekcji 16.

\*\* Należy wskazać jedną z następujących podstaw prawnych: art. 240a ust. 4 / art. 240a ust. 8 / art. 240b ustawy określającą procedurę jaką objęta jest jednostka samorządu terytorialnego.

x - pozycje oznaczone symbolem „x” sporządza się na okres, na który zaciągnięto oraz planuje się zaciągnąć zobowiązania dłużne (prognoza kwoty długu). Okres ten nie podlega wydłużeniu w sytuacji planowania wydatków z tytułu niewymagalnych poręczeń i gwarancji. W przypadku planowania wydatków z tytułu niewymagalnych poręczeń i gwarancji w okresie dłuższym niż okres, na który zaciągnięto oraz planuje się zaciągnąć zobowiązania dłużne, informację o wydatkach z tytułu niewymagalnych poręczeń i gwarancji, wykraczających poza wspomniany okres, należy zamieścić w objaśnieniach do wieloletniej prognozy finansowej. W przypadku, gdy kwoty wydatków wynikające z limitów wydatków na przedsięwzięcia wykraczają poza okres prognozy kwoty długu to pozycje oznaczone symbolem „x” sporządza się do ostatniego roku, na który ustalono limit wydatków na realizację przedsięwzięć wieloletnich.

16) Pozycje sekcji 15 są wykazywane wyłącznie przez jednostki samorządu terytorialnego emitujące obligacje przychodowe.

17) Pozycje sekcji 16 wykazują wyłącznie jednostki objęte procedurą wynikającą z art. 240a lub art. 240b ustawy

## Wykaz przedsięwzięć do WPF

## Załącznik nr 2 do Uchwały Rady Gminy Suwałki nr .... z dnia 27 lutego 2019 r. w sprawie zmiany

kwoty w zł

L.p.	Nazwa i cel	Jednostka odpowiedzialna lub koordynująca	Okres realizacji		Łączne nakłady finansowe	Limit 2019	Limit 2020	Limit 2021	Limit 2022	Limit zobowiązań
			Od	Do						
1	Wydatki na przedsięwzięcia ogółem (1.1+1.2+1.3)				7 041 683,00	1 021 683,00	6 955 000,00	0,00	0,00	7 940 683,00
1.a	- wydatki bieżące				198 883,00	198 883,00	0,00	0,00	0,00	198 883,00
1.b	- wydatki majątkowe				7 742 800,00	822 800,00	6 955 000,00	0,00	0,00	7 641 800,00
1.1	Wydatki na programy, projekty lub zadania związane z programami realizowanymi z udziałem środków, o których mowa w art.5 ust.1 pkt 2 i 3 ustawy z dnia 27 sierpnia 2009.r. o finansach publicznych (Dz.U.Nr 157, poz.1240,z późn.zm.), z tego:				225 683,00	225 683,00	0,00	0,00	0,00	225 683,00
1.1.1	- wydatki bieżące				198 883,00	198 883,00	0,00	0,00	0,00	198 883,00
1.1.1.1	Utworzenie punktu przedszkolnego w Turówce Nowej w Gminie Suwałki -	URZĄD GMINY	2019	2020	198 883,00	198 883,00	0,00	0,00	0,00	198 883,00
1.1.2	- wydatki majątkowe				26 800,00	26 800,00	0,00	0,00	0,00	26 800,00
1.1.2.1	Utworzenie punktu przedszkolnego w Turówce Nowej w Gminie Suwałki -	URZĄD GMINY	2019	2020	26 800,00	26 800,00	0,00	0,00	0,00	26 800,00
1.2	Wydatki na programy, projekty lub zadania związane z umowami partnerstwa publiczno-prywatnego, z tego:				0,00	0,00	0,00	0,00	0,00	0,00
1.2.1	- wydatki bieżące				0,00	0,00	0,00	0,00	0,00	0,00
1.2.2	- wydatki majątkowe				0,00	0,00	0,00	0,00	0,00	0,00
1.3	Wydatki na programy, projekty lub zadania pozostałe (inne niż wymienione w pkt 1.1 i 1.2) z tego:				7 716 000,00	706 000,00	6 955 000,00	0,00	0,00	7 615 000,00
1.3.1	- wydatki bieżące				0,00	0,00	0,00	0,00	0,00	0,00
1.3.2	- wydatki majątkowe				7 716 000,00	706 000,00	6 955 000,00	0,00	0,00	7 615 000,00
1.3.2.1	Budowa sali sportowej przy Szkole Podstawowej w Nowej Wsi -	URZĄD GMINY	2018	2020	3 000 000,00	750 000,00	2 185 000,00	0,00	0,00	2 935 000,00
1.3.2.2	Budowa, przebudowa stacji uzdatniania wody w Suwałkach przy ul.	URZĄD GMINY	2019	2020	2 286 000,00	16 000,00	2 270 000,00	0,00	0,00	2 270 000,00
1.3.2.3	Utworzenie ścieżki dydaktycznej "Wicza ścieżka nad Wigrami" -	URZĄD GMINY	2019	2020	2 420 000,00	20 000,00	2 400 000,00	0,00	0,00	2 400 000,00
1.3.2.4	Utworzenie punktu przedszkolnego w Turówce Nowej w Gminie Suwałki -	URZĄD GMINY	2019	2020	10 000,00	10 000,00	10 000,00	0,00	0,00	10 000,00

## **OBJAŚNIENIA DO WIELOLETNIEJ PROGNOZY FINANSOWEJ GMINY SUWAŁKI NA LATA 2018 – 2024**

W wieloletniej prognozie finansowej na lata 2019-2024 w budżecie roku 2019 wprowadzono zmiany polegające na zaktualizowaniu planu dochodów bieżących i planu dochodów majątkowych oraz na zaktualizowaniu planu wydatków bieżących i planu wydatków majątkowych.

Po wprowadzonych zmianach budżet gminy na 2019 rok wyniósł:

1) po stronie planowanych dochodów 42 820 976,00 zł, z tego:

- a) bieżące w wysokości 38 571 338,00 zł;
- b) majątkowe w wysokości 4 249 638,00 zł,

2) po stronie planowanych wydatków 47 990 976,00 zł, z tego:

- a) bieżące w wysokości 36 938 022,00 zł;
- b) majątkowe w wysokości 11 007 954,00 zł.

Wykaz przedsięwzięć do wieloletniej prognozy finansowej uzupełniono o zadania wynikające z podjętych intencyjnych uchwał na planowane do realizacji projekty z dofinansowaniem środkami z UE oraz środkami z budżetu państwa na które planowane jest złożenie wniosków na pozyskanie środków zewnętrznych. W 2020 roku zwiększono planowane dochody majątkowe o kwoty planowanych do pozyskania środków zewnętrznych na zadania o których mowa wyżej.

Po wprowadzonych zmianach do budżetu gminy na 2019 rok deficyt budżetu uległ zwiększeniu i wyniósł 5 170 000,00 zł. Zaplanowano pokrycie deficytu budżetu roku 2019 nadwyżką budżetu z lat ubiegłych w kwocie 3 170 000,00 zł oraz planowanym do zaciągnięcia kredytem w kwocie 2 000 000,00 zł. Planowana spłata transz kredytu w 2019 roku w wysokości 1 980 000,00 zł nastąpi z wolnych środków. W okresie objętym prognozą zaplanowano spłaty transz kredytów z wolnych środków oraz z planowanych nadwyżek budżetu.

Wynik operacyjny stanowiący różnicę pomiędzy dochodami bieżącym, a wydatkami bieżącymi w 2019 roku jest dodatni co oznacza, że została zachowana relacja z art. 242 ustawy o finansach publicznych. Gmina posiada płynność finansową oraz możliwość realizacji zadań inwestycyjnych z własnych środków i kredytów.

Z przedstawionych w prognozie wartości wynika, że w latach 2019-2024 nie zostanie naruszona relacja, o której mowa w art. 243 ustawy o finansach publicznych, tj. stosunek łącznej kwoty



przypadających w danym roku budżetowym spłaty rat kredytów i pożyczek wraz z należnymi w danym roku odsetkami do planowanych dochodów ogółem budżetu w latach kolejnych nie przekroczy średniej arytmetycznej z obliczonych dla ostatnich trzech lat relacji dochodów bieżących powiększonych o dochody ze sprzedaży majątku oraz pomniejszonych o wydatki bieżące, do dochodów ogółem budżetu.

**Przewodniczący Rady**

**Marek Jeromin**

**Projekt**

Załącznik Nr 3 do Zarządzenia Nr 26/19 Wójta  
Gminy Suwałki z dnia 18 lutego 2019 r.

**UCHWAŁA NR IV/.../19  
RADY GMINY SUWAŁKI**

z dnia ..... 2019 r.

**w sprawie miejscowego planu zagospodarowania przestrzennego części obrębu geodezyjnego Gawrych  
Ruda w gminie Suwałki**

Na podstawie art. 18 ust. 2 pkt 5 ustawy z dnia 8 marca 1990 r. o samorządzie gminnym (Dz. U. z 2018 r. poz. 994, poz. 1000, poz. 1349, poz. 1432, poz. 2500) oraz art. 20 ust. 1 ustawy z dnia 27 marca 2003 r. o planowaniu i zagospodarowaniu przestrzennym (Dz. U. z 2018 r. poz. 1945, z 2019 r. poz. 60, poz. 235), Rada Gminy Suwałki uchwala co następuje:

§ 1. 1. Stwierdza się, że plan nie narusza ustaleń „Studium uwarunkowań i kierunków zagospodarowania przestrzennego gminy Suwałki” uchwalonego uchwałą Nr XLIV/378/18 Rady Gminy Suwałki z dnia 26 czerwca 2018 r.

2. Uchwala się miejscowy plan zagospodarowania przestrzennego części obrębu geodezyjnego Gawrych Ruda w gminie Suwałki, w granicach określonych w Uchwale Nr XL/351/18 Rady Gminy Suwałki z dnia 27 lutego 2018 r. w sprawie przystąpienia do sporządzenia miejscowego planu zagospodarowania przestrzennego części obrębu geodezyjnego Gawrych Ruda w gminie Suwałki, zwany dalej planem.

3. Obszar opracowania planu obejmuje powierzchnię ok. 2,68 ha.

§ 2. Plan składa się z ustaleń stanowiących treść niniejszej uchwały oraz następujących załączników podlegających uchwaleniu i opublikowaniu:

- 1) rysunku planu w skali 1:1000 stanowiącego załącznik nr 1, na który składają się arkusze nr 1, nr 2 i nr 3;
- 2) rozstrzygnięcia o sposobie rozpatrzenia uwag do projektu planu, stanowiącego załącznik nr 2;
- 3) rozstrzygnięcia o sposobie realizacji, zapisanych w planie, inwestycji z zakresu infrastruktury technicznej, które należą do zadań własnych gminy, oraz zasadach ich finansowania, stanowiącego załącznik nr 3.

§ 3. Na podstawie zgody Marszałka Województwa Podlaskiego wyrażonej decyzją Nr DGN-III.7151.41.2018 z dnia 23 listopada 2018 r. przeznaczają się na cele nieleśne grunty leśne klasyfikowane jako LsVI o powierzchni 0,0192 ha.

**Rozdział 1.  
USTALENIA OGÓLNE**

§ 4. Celem regulacji prawnych zawartych w ustaleniach planu jest:

- 1) ustalenie przeznaczenia i zasad zagospodarowania terenów oraz form ochrony terenów, z zachowaniem warunków określonych w ustawach i przepisach odrębnych;
- 2) uwzględnienie zadań publicznych o charakterze lokalnym;
- 3) kształtowanie ładu przestrzennego oraz łagodzenie konfliktów przestrzennych.

§ 5. 1. W niniejszym planie, stosownie do jego problematyki, określa się:

- 1) przeznaczenie terenów oraz linie rozgraniczające tereny o różnym przeznaczeniu lub różnych zasadach zagospodarowania (Rozdział 1 oraz Załączniki nr 1 i 2 – rysunek planu);
- 2) zasady ochrony i kształtowania ładu przestrzennego (Rozdział 2);
- 3) zasady ochrony środowiska, przyrody i krajobrazu oraz zasady kształtowania krajobrazu (Rozdział 3);
- 4) zasady ochrony dziedzictwa kulturowego i zabytków, w tym krajobrazów kulturowych, oraz dóbr kultury współczesnej (Rozdział 4);
- 5) wymagania wynikające z potrzeb kształtowania przestrzeni publicznych (Rozdział 5);
- 6) zasady kształtowania zabudowy oraz wskaźniki zagospodarowania terenu, maksymalną i minimalną intensywność zabudowy jako wskaźnik powierzchni całkowitej zabudowy w odniesieniu do powierzchni działki budowlanej, minimalny udział procentowy powierzchni biologicznie czynnej w odniesieniu do powierzchni działki budowlanej, maksymalną wysokość zabudowy, minimalną liczbę miejsc do parkowania w tym miejsca przeznaczone na parkowanie pojazdów zaopatrzonych w kartę parkingową i sposób ich realizacji oraz linie zabudowy i gabaryty obiektów (Rozdział 12);
- 7) granice i sposoby zagospodarowania terenów lub obiektów podlegających ochronie, ustalonych na podstawie odrębnych przepisów, terenów górniczych, a także obszarów szczególnego zagrożenia powodzią, obszarów osuwania się mas ziemnych, krajobrazów priorytetowych określonych w audycie krajobrazowym oraz w planach zagospodarowania przestrzennego województwa (Rozdział 6);
- 8) szczegółowe zasady i warunki scalania i podziału nieruchomości objętych planem miejscowym (Rozdział 11);
- 9) szczególne warunki zagospodarowania terenów oraz ograniczenia w ich użytkowaniu, w tym zakaz zabudowy (Rozdział 7);
- 10) zasady modernizacji, rozbudowy i budowy systemów komunikacji i infrastruktury technicznej (Rozdział 8);
- 11) sposób i termin tymczasowego zagospodarowania, urządzania i użytkowania terenów (Rozdział 9);
- 12) stawki procentowe, na podstawie których ustala się opłatę, o której mowa w art. 36 ust. 4 ustawy z dnia 27 marca 2003r. o planowaniu i zagospodarowaniu przestrzennym (Rozdział 10);
- 13) sposób usytuowania obiektów budowlanych w stosunku do dróg i innych terenów publicznie dostępnych oraz do granic przyległych nieruchomości, kolorystykę obiektów budowlanych oraz pokrycie dachów (Rozdział 2 i Rozdział 12).

§ 6. 1. Ilekroć w niniejszej uchwale jest mowa o:

- 1) **przepisach odrębnych** – należy przez to rozumieć przepisy ustaw wraz z aktami wykonawczymi;
- 2) **rysunku planu** – należy przez to rozumieć rysunek, sporządzony na odpowiednim podkładzie geodezyjnym w skali 1:1000, zawarty w granicach obszaru objętego planem, wraz z informacjami i oznaczeniami obrazującymi ustalenia niniejszego planu, stanowiący załącznik nr 1 do niniejszej uchwały;

- 3) **liniach rozgraniczających** – należy przez to rozumieć linie rozgraniczające tereny o różnych przeznaczeniach lub różnych zasadach zagospodarowania wyznaczone na rysunku planu i stanowiące ustalenie planu;
- 4) **terenie** – należy przez to rozumieć obszar wyznaczony na rysunku planu liniami rozgraniczającymi, o określonym przeznaczeniu i zasadach zagospodarowania, oznaczony numerem porządkowym i symbolem literowym, odpowiadającym temu przeznaczeniu, zgodnie z § 7 niniejszej uchwały;
- 5) **przeznaczeniu podstawowym** – należy przez to rozumieć takie przeznaczenie, które przeważa na danym terenie – główny sposób zagospodarowania terenu, któremu muszą być podporządkowane inne funkcje;
- 6) **przeznaczeniu dopuszczalnym** – należy przez to rozumieć rodzaj przeznaczenia inny niż podstawowy, który został dopuszczony jako uzupełnienia lub wzbogacenie przeznaczenia podstawowego;
- 7) **działce budowlanej** – należy stosować definicję zawartą w przepisach o planowaniu i zagospodarowaniu przestrzennym;
- 8) **całkowitej powierzchni zabudowy** – należy przez to rozumieć sumę powierzchni zabudowy wszystkich obiektów kubaturowych na działce budowlanej, mierzoną po zewnętrznym obrysie ścian kondygnacji przyziemnej lub nadziemnej; do powierzchni zabudowy zalicza się również prześwity, przejścia, zadaszenia oraz inne elementy budynku mające oparcie na ziemi;
- 9) **budynkach i budowlach pomocniczych** – należy przez to rozumieć budynki i budowle uzupełniające podstawowe przeznaczenie terenu np. budynki gospodarcze, garaże, altany, sauny, sanitariaty, przebieralnie, deszczochrony, wiaty na potrzeby gospodarcze i rekreacyjne itp.;
- 10) **nieprzekraczalnej linii zabudowy** – należy przez to rozumieć linię, której nie wolno przekroczyć przez najdalej wysunięte elementy projektowanego budynku, takie jak: podesty, tarasy, balkony, wykusze, schody wyrównawcze, pochylnie, itp.; linia ta nie dotyczy elementów małej architektury i okapów dachów;
- 11) **usługach nieuciążliwych** - należy przez to rozumieć działalność o charakterze usługowym, nie powodującą uciążliwości, szczególnie dla środowiska i zdrowia ludzi; za usługi uciążliwe uznaje się wszelkie rodzaje działalności zaliczone do przedsięwzięć mogących znacząco oddziaływać na środowisko – zgodnie z przepisami odrębnymi.

2. Pojęcia i określenia użyte w planie, a nie zdefiniowane powyżej, należy rozumieć zgodnie z obowiązującymi przepisami prawa, a w przypadku ich braku zgodnie z ich ogólnym rozumieniem słownikowym.

§ 7. 1. Ustala się następujące przeznaczenia terenów:

- 1) tereny rolnicze, oznaczone na rysunku planu symbolem **R**;
- 2) tereny leśne, oznaczone na rysunku planu symbolem **ZL**;
- 3) tereny zabudowy mieszkaniowej jednorodzinnej, oznaczone na rysunku planu symbolem **MN**;
- 4) teren zabudowy usług turystycznych i wypoczynkowych, oznaczony na rysunku planu symbolem **UT**.

2. Na terenach, o których mowa w ust. 1 ustala się przeznaczenie podstawowe, a w razie potrzeby przeznaczenie dopuszczalne oraz warunki jego dopuszczenia.

**§ 8. 1.** Następujące oznaczenia graficzne na rysunku planu są obowiązującymi ustaleniami planu:

- 1) granice obszaru objętego planem;
- 2) linie rozgraniczające;
- 3) symbole literowe określające przeznaczenie terenów oraz ich numery porządkowe;
- 4) granice zaewidencjonowanego stanowiska archeologicznego położone w granicach obszaru objętego planem.

2. Oznaczenia graficzne znajdujące się na rysunku planu, niewymienione w ust. 1, mają charakter informacyjny.

3. Oznaczenia granic obszaru objętego planem, biegnące wzdłuż linii rozgraniczających, należy traktować jako biegnące w osi tych linii.

## **Rozdział 2.**

### **ZASADY OCHRONY I KSZTAŁTOWANIA ŁADU PRZESTRZENNEGO**

**§ 9. 1.** Podstawą ustaleń miejscowego planu jest zasada zrównoważonego rozwoju, przez którą rozumie się taki rozwój społeczno-gospodarczy, w którym następuje proces integrowania działań politycznych, gospodarczych i społecznych, z zachowaniem równowagi przyrodniczej oraz trwałości podstawowych procesów przyrodniczych, w celu zagwarantowania możliwości zaspokajania podstawowych potrzeb poszczególnych społeczności lub obywateli zarówno współczesnego pokolenia, jak i przyszłych pokoleń.

2. Zasady ochrony i kształtowania zabudowy dla poszczególnych terenów zawarto w ustaleniach szczegółowych w Rozdziale 12.

3. Nie wyznacza się miejsc przeznaczonych na parkowanie pojazdów zaopatrzonych w kartę parkingową.

## **Rozdział 3.**

### **ZASADY OCHRONY ŚRODOWISKA, PRZYRODY I KRAJOBRAZU ORAZ ZASADY KSZTAŁTOWANIA KRAJOBRAZU**

**§ 10. 1.** Tereny wskazane na rysunku planu na arkuszu nr 3, położone są na obszarze Wigierskiego Parku Narodowego, w których obowiązują przepisy ustawy o ochronie przyrody wraz z aktami wykonawczymi.

2. Tereny wskazane na rysunku planu na arkuszu nr 1 i nr 2, położone są w otulinie Wigierskiego Parku Narodowego i na Obszarze Chronionego Krajobrazu „Puszcza i Jeziora Augustowskie”, w których obowiązują przepisy ustawy o ochronie przyrody wraz z aktami wykonawczymi. Zgodnie z Uchwałą Nr XII/89/15 Sejmiku Województwa Podlaskiego z dnia 22 czerwca 2015 r. w sprawie Obszaru Chronionego Krajobrazu „Puszcza i Jeziora Augustowskie” zmienioną Uchwałą Nr L/467/18 Sejmiku Województwa Podlaskiego z dnia 25 czerwca 2018 r. i Uchwałą Nr LI/486/18 z dnia 10 września 2018 r. (Dz. Urz. Woj. Podl. z 2015 r. poz. 2116, z 2018 r. poz. 2905 i poz. 3723) na obszarze obowiązują wskazane w ww. uchwale zakazy.

3. Tereny objęte planem miejscowym położone są w Obszarze Specjalnym Ochrony Natura 2000 „Puszcza Augustowska” PLB 200002, natomiast tereny wskazane na rysunku planu:

- 1) na arkuszu nr 1 i nr 2 położone są w Specjalnym Obszarze Ochrony Natura 2000 Ostoja Augustowska o kodzie PLH 200005;
- 2) na arkuszu nr 3 położone są w Specjalnym Obszarze Ochrony Natura 2000 Ostoja Wigierska o kodzie PLH200004.

4. W obszarach Natura 2000 obowiązują przepisy ustawy o ochronie przyrody wraz z aktami wykonawczymi a w szczególności:

- 1) zabrania się podejmowania działań mogących w istotny sposób pogorszyć stan siedlisk przyrodniczych oraz siedlisk gatunków roślin i zwierząt a także w istotny sposób wpłynąć negatywnie na gatunki, w tym zakaz nawożenia, dla których ochrony został wyznaczony obszar Natura 2000;
- 2) przedsięwzięcia o pośrednim lub bezpośrednim wpływie na stan obszaru Natura 2000 podlegają ocenie dokonanej na podstawie ustawy z dnia 27 kwietnia 2001 r. – Prawo ochrony środowiska pod względem ewentualnych skutków przedsięwzięcia w odniesieniu do siedlisk przyrodniczych oraz gatunków roślin i zwierząt, dla których ochrony został wyznaczony obszar Natura 2000, ww. zapis nie dotyczy przedsięwzięć związanych bezpośrednio z ochroną obszaru Natura 2000 lub wynikających z tej ochrony.

5. Zgodnie z przepisami prawa ochrony środowiska, dotyczącymi dopuszczalnych poziomów hałasu w środowisku, ustala się, że:

- 1) tereny określone w § 7 ust. 1 pkt. 3 zalicza się do kategorii terenów zabudowy mieszkaniowej jednorodzinnej;
- 2) tereny określone w § 7 ust. 1 pkt. 4 zalicza się do kategorii terenów mieszkaniowo-usługowych.

6. Dopuszczalne poziomy natężenia pola elektrycznego, pola magnetycznego oraz wartość progową poziomu hałasu należy określać zgodnie z przepisami odrębnymi dotyczącymi ochrony środowiska.

7. Zagospodarowanie poszczególnych terenów winno harmonizować z otaczającym krajobrazem.

#### **Rozdział 4.**

### **ZASADY OCHRONY DZIEDZICTWA KULTUROWEGO I ZABYTKÓW, W TYM KRAJOBRAZÓW KULTUROWYCH, ORAZ DÓBR KULTURY WSPÓŁCZESNEJ**

§ 11. 1. Na terenach objętych planem nie występują zabytki wpisane do rejestru zabytków, wojewódzkiej i gminnej ewidencji zabytków.

2. W granicach opracowania planu znajduje się zaewidencjonowane stanowisko archeologiczne objęte ochroną na podstawie niniejszego planu: osada – epoka kam. (neolit?), obszar AZP 19-85 (zgodnie z Archeologicznym Zdjęciem Polski AZP), nr 3.

3. Na zewidencjonowanym stanowisku archeologicznym należy ściśle przestrzegać zasad określonych w art. 31 ust 1a ustawy z dnia 23 lipca 2003 r. o ochronie zabytków i opiece nad zabytkami w niezbędnym dla zachowania dziedzictwa archeologicznego, zakresie zabezpieczenia interesu narodowego przy wszelkich pracach ziemnych lub mogących dokonać zmian w dotychczasowym charakterze tej przestrzeni.

4. W przypadku natrafienia, w trakcie prowadzenia robót budowlanych lub ziemnych na przedmiot, co do którego istnieje przypuszczenie, iż jest on zabytkiem, należy postępować zgodnie z przepisami ustawy z dnia 23 lipca 2003 r. o ochronie zabytków i opiece nad zabytkami.

#### **Rozdział 5.**

### **WYMAGANIA WYNIKAJĄCE Z POTRZEB KSZTAŁTOWANIA PRZESTRZENI PUBLICZNYCH**

§ 12. 1. Na terenie objętym planem miejscowym nie wyznacza się terenów przestrzeni publicznych.

2. W zagospodarowaniu terenów objętych planem, w dostosowaniu do pełnionych funkcji i potrzeb, należy uwzględnić realizację infrastruktury technicznej, ciągów pieszych i pieszo-jezdných, oświetlenia terenu, zieleni urządzonej, miejsc postojowych i parkingowych oraz obiektów małej architektury.

#### **Rozdział 6.**

### **GRANICE I SPOSOBY ZAGOSPODAROWANIA TERENÓW LUB OBIEKTÓW PODLEGAJĄCYCH OCHRONIE, USTALONYCH NA PODSTAWIE ODREBNYCH PRZEPISÓW, TERENÓW GÓRNICZYCH, A TAKŻE OBSZARÓW SZCZEGÓLNEGO ZAGROŻENIA POWODZIĄ, OBSZARÓW OSUWANIA SIĘ MAS ZIEMNYCH, KRAJOBRAZÓW PRIORYTETOWYCH OKREŚLONYCH W AUDYCIE KRAJOBRAZOWYM ORAZ W PLANACH ZAGOSPODAROWANIA PRZESTRZENNEGO WOJEWÓDZTWA**

§ 13. 1. Granice i sposoby zagospodarowania terenów lub obiektów podlegających ochronie na podstawie przepisów o ochronie przyrody ustalono w § 10 niniejszej uchwały.

2. Granice i sposoby zagospodarowania terenów leśnych, podlegających ochronie na podstawie przepisów o lasach, oraz przepisów o ochronie gruntów rolnych i leśnych, określono w ustaleniach szczegółowych planu w § 21 uchwały oraz na rysunku planu.

3. W granicach opracowania planu nie występują tereny górnicze, obszary szczególnego zagrożenia powodzią, obszary osuwania się mas ziemnych oraz krajobrazy priorytetowe określone w audycie krajobrazowym oraz w planie zagospodarowania przestrzennego województwa podlaskiego.

4. Ustalenia dotyczące urządzeń melioracyjnych:

- 1) zabrania się niszczenia lub uszkodzenia urządzeń melioracji wodnych;
- 2) wszelkie przekształcenia systemu melioracji wymagają uzyskania pozwolenia wodno-prawnego, zgodnie z przepisami ustawy Prawo wodne.

#### **Rozdział 7.**

### **SZCZEGÓLNE WARUNKI ZAGOSPODAROWANIA TERENÓW ORAZ OGRANICZENIA W ICH UŻYTKOWANIU, W TYM ZAKAZ ZABUDOWY**

§ 14. 1. Ograniczenia obowiązujące na terenach objętych formami ochrony przyrody, określono w § 10 niniejszej uchwały.

2. Ustalenia w zakresie przepisów o ochronie przeciwpożarowej:

- 1) zabudowę należy realizować i użytkować zgodnie z przepisami budowlanymi;
- 2) należy zapewnić właściwą ochronę przeciwpożarową i zabezpieczenia przeciwpożarowe budynków i budowli;
- 3) należy zapewnić zaopatrzenie w wodę na cele przeciwpożarowe;
- 4) istniejąca i projektowana komunikacja powinna umożliwiać dojazd i dostęp dla jednostek ratowniczo-gaśniczych straży pożarnej.

3. Ustalenia w zakresie przepisów o obronie cywilnej:

- 1) stacje transformatorowe dostosować do systemu wygaszania oświetlenia zewnętrznego;
- 2) układ dróg powinien spełniać następujące warunki:
  - a) odpowiednią szerokość uniemożliwiającą ewentualne zagruzowanie,

- b) połączenie z traktami przelotowymi zapewniające sprawną ewakuację ludności w okresie zagrożenia,
- c) wyznaczenie bezpiecznych tras przejazdu dla pojazdów z niebezpiecznymi środkami chemicznymi.

## **Rozdział 8.**

### **ZASADY MODERNIZACJI, ROZBUDOWY I BUDOWY SYSTEMÓW KOMUNIKACJI I INFRASTRUKTURY TECHNICZNEJ**

§ 15. 1. Zagospodarowania terenów nie może uniemożliwiać modernizacji, rozbudowy i budowy systemów komunikacji na terenach przyległych do granic plany.

2. Na obszarze planu dopuszcza się lokalizację infrastruktury technicznej, o ile ustalenia szczegółowe zawarte w Rozdziale 12 nie stanowią inaczej.

3. Realizacja infrastruktury technicznej, na poszczególnych terenach musi być zgodna z przepisami odrębnymi i nie może uniemożliwiać zagospodarowania terenu zgodnie z przeznaczeniem ustalonym w niniejszym planie.

4. System zaopatrzenia w media terenów budowlanych, wymaga wykorzystania, rozbudowy i ewentualnej przebudowy istniejących sieci infrastruktury technicznej (wodociągowej, kanalizacyjnej, elektroenergetycznej, telefonicznej, teleinformatycznej, gazowej itp.) przebiegających przez obszar niniejszego planu oraz budowy nowych sieci infrastruktury technicznej na potrzeby planowanej zabudowy.

5. Budowa, przebudowa, rozbudowa oraz podłączenie do sieci infrastruktury technicznej są możliwe na terenach wyznaczonych niniejszym planem, w oparciu o warunki techniczne wydane przez administratora sieci, zgodnie z przepisami odrębnymi.

6. Linie telekomunikacyjne należy projektować jako podziemne z rozprowadzeniem w gminnych ciągach komunikacyjnych oraz na terenach przeznaczonych pod zabudowę.

7. Nie ogranicza się możliwości realizacji inwestycji telekomunikacyjnych, w tym związanych z sieciami szerokopasmowymi, zgodnie z przepisami o wspieraniu rozwoju usług i sieci telekomunikacyjnych, pod warunkiem przestrzegania pozostałych zapisów planu.

8. Zasady usuwania odpadów określają przepisy o utrzymaniu czystości i porządku w gminach.

9. W zakresie odprowadzania wód opadowych ustala się:

- 1) objęcie systemami odprowadzającymi wody opadowe i roztopowe terenów zabudowanych i utwardzonych;
- 2) odprowadzanie wód opadowych i roztopowych na teren własnych nieruchomości inwestora;
- 3) usunięcie z wód opadowych i roztopowych substancji określonych w przepisach odrębnych, przed ich wprowadzeniem do odbiornika, za pomocą urządzeń do podczyszczania, zlokalizowanych na terenie własnym inwestora;
- 4) utwardzenie i skanalizowanie terenów, na których może dojść do zanieczyszczenia substancjami, o których mowa w pkt 3.

10. W zakresie odprowadzania ścieków bytowych lub komunalnych ustala się:

- 1) usuwanie nieczystości płynnych do istniejącej sieci kanalizacji sanitarnej;
- 2) zakaz wprowadzania oczyszczonych i nieoczyszczonych ścieków na tereny dróg znajdujące się w bezpośrednim sąsiedztwie.



11. W zakresie zaopatrzenia w wodę ustala się zaopatrzenie budynków i obiektów z istniejącej gminnej sieci wodociągowej.

12. W zakresie zaopatrzenia w ciepło ustala się:

- 1) ogrzewanie budynków planuje się w oparciu o własne, indywidualne źródła ciepła, spełniające wymagania przepisów szczególnych w zakresie emisji zanieczyszczeń do powietrza,
- 2) preferuje się źródła ciepła nie emitujące zanieczyszczeń (energia elektryczna, słoneczna, pompy ciepła) lub źródła ciepła opalane biomasą, olejem lub gazem.

#### **Rozdział 9.**

### **SPOSÓB I TERMIN TYMCZASOWEGO ZAGOSPODAROWANIA, URZĄDZANIA I UŻYTKOWANIA TERENÓW**

§ 16. 1. Ustala się, że tereny, dla których plan zmienia przeznaczenie, mogą być wykorzystane w sposób dotychczasowy, do czasu ich zagospodarowania zgodnie z planem.

2. Dopuszcza się tymczasowe zajęcie terenów objętych planem na cele związane z realizacją inwestycji celu publicznego.

3. Po zakończeniu robót budowlanych, o których mowa w ust. 2, w części nie zajętej przez obiekty i urządzenia komunikacyjne, ustala się obowiązek bezzwłocznego przywrócenia terenu do stanu zgodnego z jego dotychczasowym użytkowaniem lub przeznaczeniem ustalonym w niniejszym planie.

#### **Rozdział 10.**

### **STAWKI PROCENTOWE, NA PODSTAWIE KTÓRYCH USTALA SIĘ OPŁATE, O KTÓREJ MOWA W ART. 36 UST. 4 USTAWY Z DNIA 27 MARCA 2003R. O PLANOWANIU I ZAGOSPODAROWANIU PRZESTRZENNYM.**

§ 17. Dla nieruchomości położonych w granicach planu, dla których w związku z uchwaleniem planu miejscowego albo jego zmianą wartość nieruchomości wzrosła, ustala się stawkę procentową w wysokości 30% (słownie: trzydzieści procent).

#### **Rozdział 11.**

### **SZCZEGÓŁOWE ZASADY I WARUNKI SCALANIA I PODZIAŁU NIERUCHOMOŚCI OBJĘTYCH PLANEM MIEJSCOWYM**

§ 18. 1. Na obszarze objętym planem nie wyznacza się granic terenów przeznaczonych do scalania i podziału nieruchomości.

2. Szczegółowe zasady i warunki podziału poszczególnych nieruchomości zawarto w Rozdziale 12, w ustaleniach szczegółowych dla wyznaczonych w planie terenów.

3. Podział nieruchomości nie jest dopuszczalny, jeżeli projektowane do wydzielenia działki nie posiadają dostępu do drogi publicznej rozumianego jako bezpośredni dostęp do tej drogi albo dostęp do niej przez drogę wewnętrzną lub przez ustanowienie odpowiedniej służebności drogowej.

#### **Rozdział 12.**

### **USTALENIA SZCZEGÓŁOWE DLA TERENÓW O RÓŻNYM PRZEZNACZENIU LUB RÓŻNYCH ZASADACH ZAGOSPODAROWANIA**

§ 19. 1. Ustala się teren zabudowy usług turystycznych i wypoczynkowych, oznaczony na rysunku planu symbolem 1UT (o powierzchni około 0,94 ha).

2. Na terenie, o którym mowa w ust. 1, ustala się:

- 1) w zakresie przeznaczenia podstawowego lokalizację i budowę budynków usługowych zakwaterowania turystycznego, gastronomii i rekreacji, budynków i budowli pomocniczych,

urządzeń sportowych, urządzeń rekreacyjnych, małej architektury, komunikacji wewnętrznej, urządzeń infrastruktury technicznej;

- 2) w zakresie przeznaczenia dopuszczalnego lokalizację budynków mieszkalnych z usługami turystycznymi, które zajmują nie mniej niż 50% powierzchni użytkowej budynku;
- 3) dopuszcza się utrzymanie istniejących budynków rekreacji indywidualnej z prawem do działań remontowych, przebudowy, rozbudowy, nadbudowy oraz wymiany w formie budowy nowego zespołu zabudowy;
- 4) zakaz lokalizowania tymczasowych obiektów budowlanych.

3. Ustala się następujące warunki i zasady zagospodarowania terenu UT:

- 1) maksymalny udział procentowy całkowitej powierzchni zabudowy w odniesieniu do powierzchni działki budowlanej – 20%;
- 2) minimalny udział procentowy powierzchni biologicznie czynnej w odniesieniu do powierzchni działki budowlanej – 40%;
- 3) ustala się maksymalną i minimalną intensywność zabudowy:
  - a) maksymalna intensywność zabudowy – 0,4,
  - b) minimalna intensywność zabudowy – 0,01;
- 4) obsługę komunikacyjną terenu przewiduje się z przyległej drogi gminnej, nieobjętej ustaleniami niniejszego planu;
- 5) ustala się konieczność zapewnienia nie mniej niż 5 miejsc parkingowych dla samochodów osobowych na terenie działki budowlanej oraz nie mniej niż 1 miejsce postojowe na każde 30m<sup>2</sup> powierzchni użytkowej usług w budynku, w tym miejsca przeznaczone na parkowanie pojazdów zaopatrzonych w kartę parkingową; miejsca postojowe na autokary i inne pojazdy należy realizować według potrzeb i skali przedsięwzięcia;
- 6) nieprzekraczalne linie zabudowy ustala się w sposób wskazany na rysunku planu, uwzględniając następujące odległości:
  - a) 5,0 m od linii rozgraniczającej gminnej drogi publicznej,
  - b) od wód z uwzględnieniem przepisów dotyczących ochrony przyrody;
- 7) projektowane zagospodarowanie działki budowlanej winno uwzględniać przebieg istniejących i projektowanych sieci infrastruktury technicznej, z dopuszczeniem jej przebudowy i rozbudowy;
- 8) nakazuje się zagospodarowanie terenu ze szczególnym uwzględnieniem wymogów ochrony środowiska, w szczególności jeziora Wigry.

4. Ustala się następujące warunki i zasady kształtowania zabudowy:

- 1) wysokość budynków usługowych zakwaterowania turystycznego, gastronomii i rekreacji, budynków rekreacji indywidualnej oraz budynków mieszkalnych z usługami turystycznymi ogranicza się do 2 kondygnacji nadziemnych, łącznie z użytkowym poddaszem; dopuszcza się podpiwniczenia budynków;
- 2) wysokość budynków i budowli pomocniczych ogranicza się do 1 kondygnacji nadziemnej;
- 3) maksymalna wysokość zabudowy do 10 m;
- 4) należy stosować dwuspadowe lub wielospadowe wysokie dachy, o kącie nachylenia głównych połaci od 30° do 45°;

- 5) na budynkach i budowlach pomocniczych dopuszcza się zastosowanie dachów o indywidualnych formach;
- 6) należy stosować pokrycia dachów w odcieniach szarości, zieleni oraz cegły jednakowe pod względem użytego materiału i koloru na wszystkich budynkach w granicach działki budowlanej;
- 7) do wystroju zewnętrznego budynków należy stosować materiały takie jak: drewno, kamień, wyroby ceramiczne oraz tynki w jasnych odcieniach pastelowych: kremowego, beżu, żółtego.

5. Nie przewiduje się wtórnego podziału terenu, za wyjątkiem podziałów geodezyjnych wynikających z potrzeb zarządców sieci infrastruktury technicznej lub powiększenie sąsiedniej działki budowlanej.

**§ 20. 1. Ustala się tereny zabudowy mieszkaniowej jednorodzinnej, oznaczone symbolami 2MN (o powierzchni około 0,12 ha), 3MN (o powierzchni około 0,11 ha).**

2. Na terenach, o których mowa w ust. 1, ustala się:

- 1) w zakresie przeznaczenia podstawowego: budynki mieszkalne jednorodzinne, budynki i budowle pomocnicze wraz z zielenią rekreacyjną oraz urządzenia komunikacji wewnętrznej i urządzenia infrastruktury technicznej;
- 2) w zakresie przeznaczenia dopuszczalnego:
  - a) w budynku mieszkalnym jednorodzinnym mogą wystąpić usługi nieuciążliwe wbudowane, stanowiące do 30% powierzchni użytkowej budynku,
  - b) lokalizacja urządzeń turystycznych, sportowych, rekreacyjnych.

3. Ustala się następujące warunki i zasady zagospodarowania terenów MN:

- 1) maksymalny udział procentowy całkowitej powierzchni zabudowy w odniesieniu do powierzchni działki budowlanej – 40%;
- 2) minimalny udział procentowy powierzchni biologicznie czynnej w odniesieniu do powierzchni działki budowlanej – 40%;
- 3) ustala się maksymalną i minimalną intensywność zabudowy:
  - a) maksymalna intensywność zabudowy – 0,8,
  - b) minimalna intensywność zabudowy – 0,01;
- 4) obsługę komunikacyjną działek budowlanych ustala się z przyległych dróg gminnych, nieobjętych ustaleniami niniejszego planu.
- 5) ustala się konieczność zapewnienia nie mniej niż 2 miejsc parkingowych na terenie działki budowlanej dla funkcji mieszkalnej oraz nie mniej niż 1 miejsce postojowe na każde 30m<sup>2</sup> powierzchni użytkowej usług w budynku;
- 6) ustala się nieprzekraczalne linie zabudowy w odległości 5,00 m od linii rozgraniczających od strony gminnych dróg publicznych nieobjętych ustaleniami niniejszego planu – zgodnie z oznaczeniem na rysunku planu;
- 7) ustala się możliwość realizacji budynków i budowli pomocniczych o powierzchni zabudowy nie przekraczającej 50 m<sup>2</sup>;
- 8) dopuszcza się lokalizację budynków gospodarczych i garażowych na granicy działek budowlanych zgodnie z przepisami budowlanymi;

9) projektowane zagospodarowanie działki budowlanej winno uwzględniać przebieg istniejących i projektowanych sieci infrastruktury technicznej, z dopuszczeniem jej przebudowy i rozbudowy.

4. Ustala się następujące warunki i zasady kształtowania zabudowy:

- 1) wysokość budynków mieszkalnych ogranicza się do 2 kondygnacji nadziemnych, łącznie z użytkowym poddaszem; w budynkach istniejących dopuszcza się dodatkowo adaptację poddasza na cele użytkowe;
- 2) wysokość budynków i budowli pomocniczych ogranicza się do 1 kondygnacji nadziemnej;
- 3) dopuszcza się podpiwniczenia budynków;
- 4) maksymalna wysokość zabudowy do 9 m;
- 5) w budynkach mieszkalnych należy stosować dwuspadowe lub wielospadowe wysokie dachy, o kącie nachylenia głównych połaci od 30° do 45°, z dopuszczeniem elementów dobudowanych takich jak: ganek, zadaszony taras, ogród zimowy, garaż itp. z kątem nachylenia połaci harmonizującym z formą architektoniczną budynku;
- 6) główna kalenica dachu budynku mieszkalnego położonego na terenie 2MN należy projektować wzdłuż drogi, z której przewidziano wjazd na działkę;
- 7) gabaryty budynków pomocniczych winny harmonizować z budynkiem mieszkalnym na działce budowlanej;
- 8) na budynkach pomocniczych należy stosować dwuspadowe, równopołaciowe wysokie dachy, o kącie nachylenia głównych połaci od 30° do 45°;
- 9) na budynkach pomocniczych, których powierzchnia zabudowy nie przekroczy 15 m<sup>2</sup>, dopuszcza się zastosowanie dachów o indywidualnych formach;
- 10) należy stosować pokrycia dachów w odcieniach brązu, szarości, zieleni oraz cegły jednakowe pod względem użytego materiału i koloru na wszystkich budynkach w granicach działki budowlanej;
- 11) do wystroju zewnętrznego budynków należy stosować materiały takie jak: drewno, kamień, wyroby ceramiczne oraz tynki w jasnych odcieniach pastelowych: kremowego, beżu, żółtego;
- 12) należy stosować okna o symetrycznych podziałach;
- 13) zachowuje się istniejącą zabudowę z prawem do działań remontowych, przebudowy, rozbudowy, nadbudowy oraz wymiany;
- 14) dla istniejących budynków zlokalizowanych częściowo pomiędzy wyznaczonymi nieprzekraczalnymi liniami zabudowy a pasem drogowym, ustala się możliwość ich przebudowy i rozbudowy oraz nadbudowy, z wyjątkiem rozbudowy w kierunku drogi;
- 15) zabrania się powstawania tymczasowych obiektów budowlanych.

5. Ustala się zasady podziału geodezyjnego terenu, nowo wydzielone działki budowlane muszą mieć:

- 1) dostęp do drogi publicznej, rozumiany zgodnie z przepisami ustawy o planowaniu i zagospodarowaniu przestrzennym;
- 2) dopuszcza się podziały geodezyjne wynikające z potrzeb zarządców sieci infrastruktury technicznej oraz na powiększenie sąsiedniej działki budowlanej.

**§ 21. 1. Ustala się tereny leśne**, oznaczone na rysunku planu symbolami **4ZL** (o powierzchni około 0,72 ha), **5ZL** (o powierzchni około 0,13 ha).

2. Na terenach, o których mowa w ust. 1 ustala się:

- 1) przeznaczenie podstawowe - tereny leśne i zadrzewione z dopuszczeniem penetracji turystycznej i wypoczynkowej z urządzeniami turystycznymi i rekreacyjnymi np.: ścieżki dydaktyczne, kładki, platformy widokowe, schody terenowe, ławki, deszczochrony itp. wraz z urządzeniami i instalacjami technicznymi;
- 2) lokalizację urządzeń związanych z przyległym jeziorem Staw np. bulwary, nabrzeże, pomosty, przystań;
- 3) ochronę zieleni naturalnej, którą należy traktować jako ważny element izolacji akustycznej, poprawy krajobrazu i mikroklimatu;
- 4) nakaz utrzymywania zieleni w formie uporządkowanej poprzez stosowanie niezbędnych cięć i zabiegów pielęgnacyjnych oraz prowadzenie nasadzeń;
- 5) przeciwdziałanie zjawiskom osuwiskowym poprzez wprowadzenie budowli oporowych i roślinności utrwalającej skarpy

3. Możliwości podziału geodezyjnego terenów ZL określają przepisy odrębne.

4. W granicach zaewidencjonowanego stanowiska archeologicznego obowiązują ustalenia zawarte w §11 niniejszej uchwały

**§ 22. 1. Ustala się tereny rolnicze**, oznaczone na rysunku planu symbolami **6R** (o powierzchni około 0,42 ha), **7R** (o powierzchni około 0,24 ha).

2. Na terenach, o których mowa w ust.1 ustala się:

- 1) obowiązek rolniczego wykorzystania terenu;
- 2) obowiązek konserwacji istniejących rowów melioracyjnych i użytkowanie ich zgodnie z przepisami odrębnymi;
- 3) zakaz zabudowy, z wyjątkiem określonym w ust. 3;
- 4) zakaz lokalizowania tymczasowych obiektów budowlanych, z wyjątkiem dopuszczenia ustalonego w § 16 ust. 2 i niniejszej uchwały.

3. Na terenach, o których mowa w ust.1 dopuszcza się:

- 1) lokalizację urządzeń turystycznych i rekreacyjnych np.: ścieżki dydaktyczne, kładki, platformy i wieże widokowe, schody terenowe, ławki, deszczochrony, na warunkach podanych w ust. 4;
- 2) lokalizację urządzeń melioracji wodnych;
- 3) lokalizację ciągów pieszych;
- 4) przebieg uzbrojenia terenu;
- 5) możliwość podziałów geodezyjnych zgodnie z przepisami odrębnymi.

4. Projekt platformy, wieży widokowej winien zapewniać trwałość i bezpieczeństwo konstrukcji z uwzględnieniem materiałów i standardów przyjaznych dla użytkowników i środowiska, zwłaszcza przyrodniczego:

- 1) ażurowa konstrukcja wieży z drewnianymi elementami ozdobnymi i detalami architektonicznymi;
- 2) maksymalna wysokość zabudowy do 20 m;
- 3) dopuszcza się zadaszenie o indywidualnej formie;

5. W granicach zaewidencjonowanego stanowiska archeologicznego obowiązują ustalenia zawarte w §11 niniejszej uchwały.

#### **Rozdział 14.** **POSTANOWIENIA KOŃCOWE**

**§ 23.** W stosunku do terenów objętych niniejszym planem, tracą moc:

- 1) ustalenia Uchwały Nr XXXVII/323/06 Rady Gminy Suwałki z dnia 29 września 2006 roku w sprawie uchwalenia miejscowego planu zagospodarowania przestrzennego części wsi Gawrych Ruda, w Gminie Suwałki (opublikowanej w Dzienniku Urzędowym Województwa Podlaskiego Nr 258, poz. 2568 z dnia 30 października 2006 roku) zmienionej uchwałą Nr XXII/233/09 Rady Gminy Suwałki z dnia 27 kwietnia 2009 roku (opublikowanej w Dzienniku Urzędowym Województwa Podlaskiego Nr 120, poz. 1334 z dnia 3 czerwca 2009 roku), ze zmianą wprowadzoną Uchwałą Nr XXIX/245/13 Rady Gminy Suwałki z dnia 25 marca 2013 r. (opublikowaną w Dzienniku Urzędowym Województwa Podlaskiego poz.1874 z dnia 16 kwietnia 2013 roku);
- 2) ustalenia Uchwały Nr XXXVII/322/06 Rady Gminy Suwałki z dnia 29 września 2006 roku w sprawie uchwalenia miejscowego planu zagospodarowania przestrzennego części wsi Gawrych Ruda, w Gminie Suwałki (opublikowanej w Dzienniku Urzędowym Województwa Podlaskiego Nr 258, poz. 2567 z dnia 30 października 2006 roku).

**§ 24.** Wykonanie uchwały powierza się Wójtowi Gminy Suwałki.

**§ 25.** Uchwała wchodzi w życie po upływie 14 dni od daty ogłoszenia w Dzienniku Urzędowym Województwa Podlaskiego.

Przewodniczący Rady

**Marek Jeromin**

Załącznik Nr 1 do uchwały Nr IV/..../19

Rady Gminy Suwałki

z dnia ..... r.

STUDIUM UWARUNKOWAŃ I KIERUNKÓW  
ZAGOSPODAROWANIA PRZESTRZENNEGO GMINY SUWAŁKI

— GRANICE OPRACOWANIA PLANU



- GRANICE**
- GRANICE OBSZARU OBJĘTEGO STUDIUM
  - GRANICE POWIATÓW
  - - - GRANICE OBRĘBÓW GEODEZYJNYCH
- GRANICE OBSZARÓW OBJĘTYCH MIEJSCOWYMI PLANAMI ZAGOSPODAROWANIA PRZESTRZENNEGO**
- MPZP OBOWIAZUJĄCE
  - MPZP W TRAKCIE OPRACOWANIA
- STREFY POLITYKI PRZESTRZENNEJ**
- STREFA I – O WYSOKIM REŻIMIE OCHRONNYM, Z DOPUSZCZENIEM ROZWOJU TURYSTYKI I ROLNICTWA
  - STREFA II – O PODWYŻSZONYM REŻIMIE OCHRONNYM Z MOŻLIWOŚCIĄ ROZWOJU TURYSTYKI, ROLNICTWA I OSADNICTWA
- STRUKTURA PRZESTRZENNA GMINY ORAZ PRZEZNACZENIE TERENÓW**
- OBSZARY ZABUDOWY MIESZKANIOWEJ JEDNORODZINNEJ
  - OBSZARY ZWARTEJ ZABUDOWY WIEJSKIEJ
  - OBSZARY USŁUGOWE
  - OBSZARY SPORTU I REKREACJI
  - OBSZARY ROLNE
  - OBSZARY LASÓW
  - TERENY WÓD POWIERZCHNIOWYCH (JEZIOR I RZEK)
- UZBROJENIE TERENÓW**
- INFRASTRUKTURA TRANSPORTOWA**
- KOLEJ**
- KOLEJ TURYSTYCZNA WĄSKOTOROWA
- WODA, KANALIZACJA DESZCZOWA I SANITARNA**
- GŁÓWNE SIECI WODOCIĄGOWE
  - GŁÓWNE SIECI KANALIZACJI SANITARNEJ
- OCHRONA PRAWNA I ELEMENTY ŚRODOWISKA PRZYRODNICZEGO (W TYM GRANICE I OZNACZENIA OBJĘTOŚCI I OBSZARÓW CHRONIONYCH NA PODSTAWIE PRZEPISÓW ODREBNYCH)**
- WIGIERSKI PARK NARODOWY**
- GRANICA OTULINY WPN
  - GRANICA WPN
  - STREFY OCHRONY KRAJ/OBRAZOWEJ
  - OBSZARY CHRONIENEGO KRAJ/OBRAZU
  - OBSZAR NATURA 2000 S00
  - OBSZAR NATURA 2000 OS0

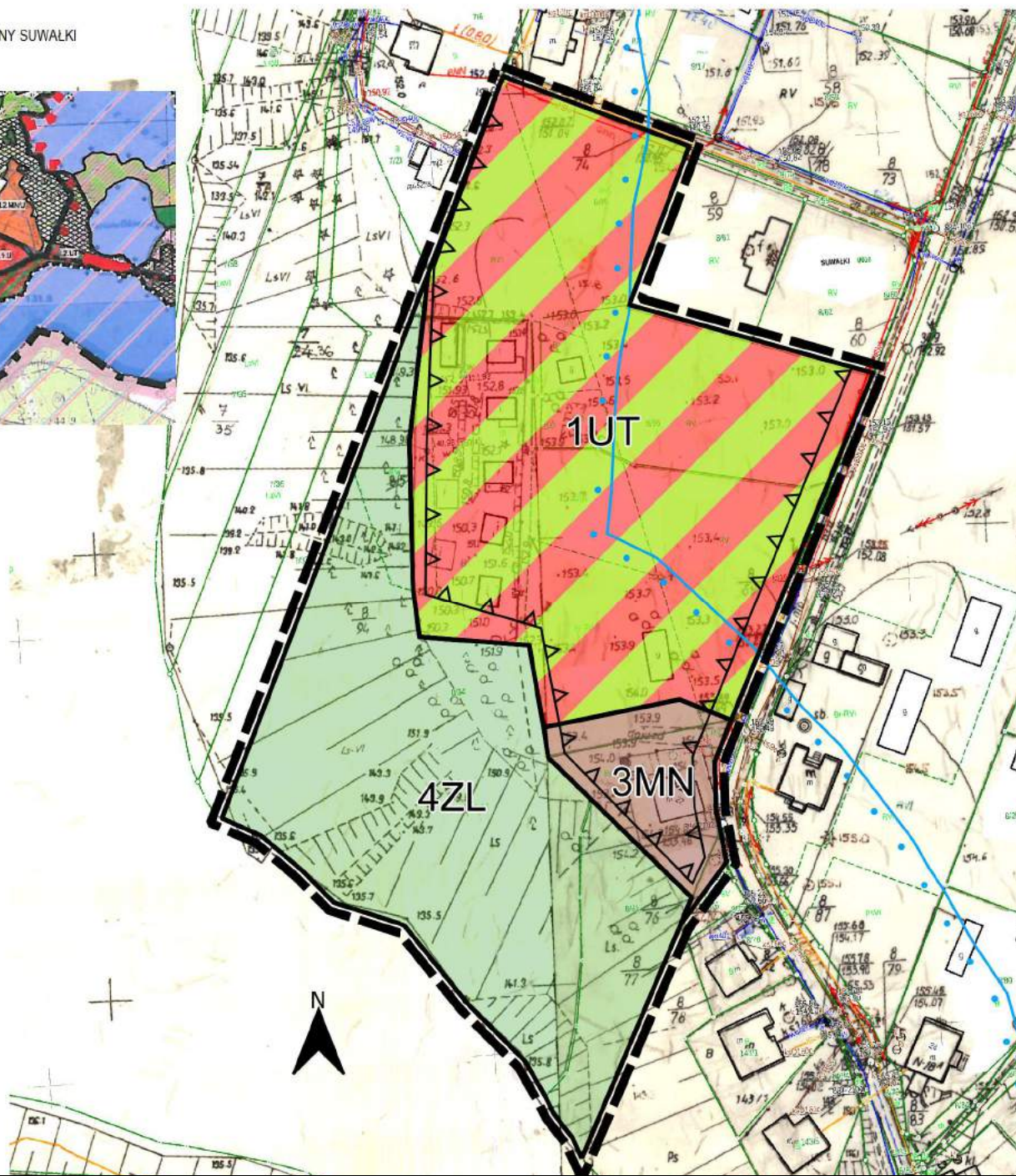

**MIEJSCOWY PLAN ZAGOSPODAROWANIA PRZESTRZENNEGO CZĘŚCI OBRĘBU GEODEZYJNEGO GAWRYCH RUDA W GMINIE SUWAŁKI**

ZAŁĄCZNIK NR 1  
DO UCHWAŁY NR .....  
RADY GMINY SUWAŁKI  
Z DNIA .....

Arkusz 1

RYСУNEK PLANU W SKALI 1:1000

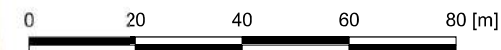

**OZNACZENIA GRAFICZNE:**

- GRANICE OBSZARU OBJĘTEGO PLANEM
  - LINIE ROZGRANICZAJĄCE
  - NIEPRZEKARCZALNE LINIE ZABUDOWY
- PRZEZNACZENIE TERENÓW**
- MN TEREN ZABUDOWY MIESZKANIOWEJ JEDNORODZINNEJ
  - ZL TEREN LEŚNY
  - UT TEREN ZABUDOWY USŁUG TURYSTYCZNYCH I WYPOCZYNKOWYCH
- IUT, 4ZL, ... SYMBOLE LITEROWE I NUMERY PORZĄDKOWE
- PAS SZEROKOŚCI 100m
  - OD LINII BRZEGOWEJ RZEK, JEZIOR I INNYCH NATURALNYCH ZBIORNIKÓW WODNYCH



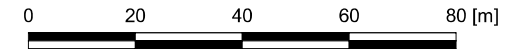

**OZNACZENIA GRAFICZNE:**

- GRANICE OBSZARU OBJĘTEGO PLANEM
- LINIE ROZGRANICZAJĄCE
- NIEPRZEKACZALNE LINIE ZABUDOWY

- PRZEZNACZENIE TERENÓW**
- MN TEREN ZABUDOWY MIESZKANIOWEJ JEDNORODZINNEJ
  - 2MN ... SYMBOLE LITEROWE I NUMERY PORZĄDKOWE

GRANICE OBSZARU OBJĘTEGO PLANEM

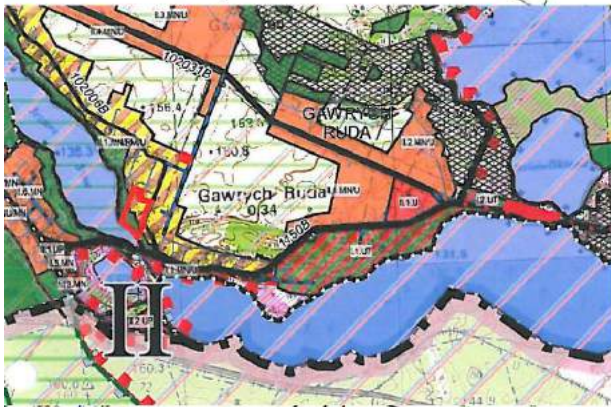

**GRANICE**

- GRANICE OBSZARU OBJĘTEGO STUDIUM
- GRANICE POWIATÓW
- GRANICE OBRĘBÓW GEODEZYJNYCH
- GRANICE OBSZARÓW OBJĘTYCH MIEJSCOWYMI PLANAMI ZAGOSPODAROWANIA PRZESTRZENNEGO**
- MPZP OBOWIAZUJĄCE
- MPZP W TRAKCIE OPRACOWANIA

- STREFY POLITYKI PRZESTRZENNEJ**
- STREFA I - O WYSOKIM REŻIMIE OCHRONNYM, Z DOPUSZCZENIEM ROZWOJU TURYSTYKI I ROLNICTWA
  - STREFA II - O PODWYŻSZONYM REŻIMIE OCHRONNYM Z MOŻLIWOŚCIĄ ROZWOJU TURYSTYKI, ROLNICTWA I OSADNICTWA

- STRUKTURA PRZESTRZENNA GMINY ORAZ PRZEZNACZENIE TERENÓW**
- OBSZARY ZABUDOWY MIESZKANIOWEJ JEDNORODZINNEJ
  - OBSZARY ZWARTEJ ZABUDOWY WIEJSKIEJ
  - OBSZARY USŁUGOWE
  - OBSZARY SPORTU I REKREACJI
  - OBSZARY ROLNE
  - OBSZARY LASÓW
  - TERENY WÓD POWIERZCHNIOWYCH (JEZIOR I RZEK)

**UZBROJENIE TERENÓW**

- INFRASTRUKTURA TRANSPORTOWA**
- KOLEJ TURYSTYCZNA WĄSKOTOROWA
- WODA, KANALIZACJA DESZCZOWA I SANITARNA**
- GŁÓWNE SIECI WODOCIĄGOWE
  - GŁÓWNE SIECI KANALIZACJI SANITARNEJ

**OCHRONA PRAWNA I ELEMENTY ŚRODOWISKA PRZYRODNICZEGO (W TYM GRANICE I OZNACZENIA OBIEKTÓW I OBSZARÓW CHRONIONYCH NA PODSTAWIE PRZEPISÓW ODREBNYCH)**

- WIGIERSKI PARK NARODOWY**
- GRANICA OTULINY WPN
  - GRANICA WPN
  - STREFY OCHRONY KRAJOBRAZOWEJ
  - OBSZARY CHRONIONEGO KRAJOBRAZU
  - OBSZAR NATURA 2000 SDO
  - OBSZAR NATURA 2000 ODO

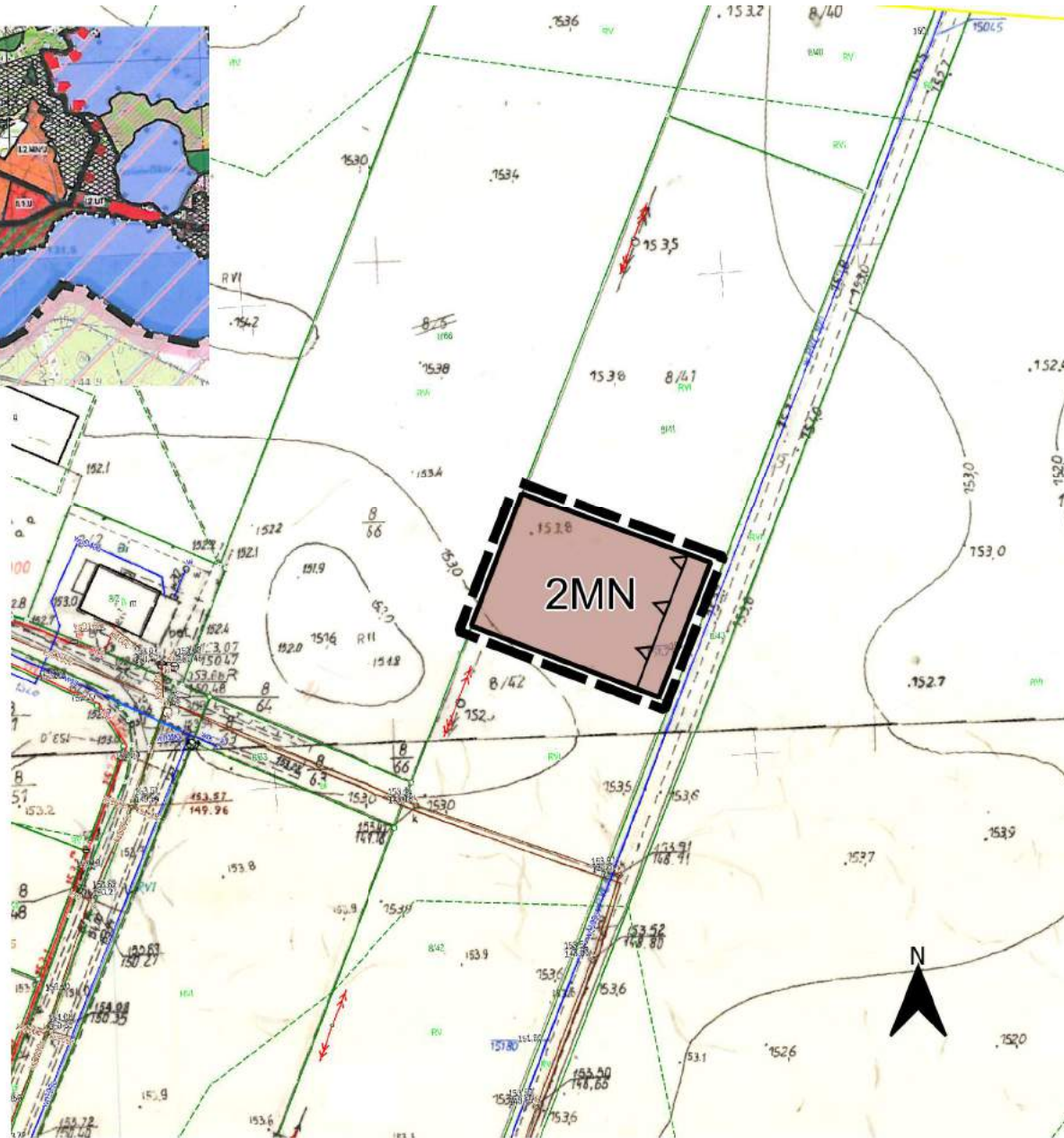

— GRANICE OBSZARU OBJĘTEGO PLANEM



- GRANICE**
- GRANICE OBSZARU OBJĘTEGO STUDIUM
  - GRANICE POWIATÓW
  - - - GRANICE OBRĘBÓW GEODEZYJNYCH
- GRANICE OBSZARÓW OBJĘTYCH MIEJSCOWYMI PLANAMI ZAGOSPODAROWANIA PRZESTRZENNEGO**
- MPZP OBOWIĄZUJĄCE
  - MPZP W TRAKCIE OPRACOWANIA

- STREFY POLITYKI PRZESTRZENNEJ**
- STREFA I - O WYSOKIM REZIMIE OCHRONNYM, Z DOPUSZCZENIEM ROZWOJU TURYSTYKI I ROLNICTWA
  - STREFA II - O PODWYŻSZONYM REZIMIE OCHRONNYM Z MOŻLIWOŚCIĄ ROZWOJU TURYSTYKI, ROLNICTWA I OSADNICZTWA

- STRUKTURA PRZESTRZENNA GMINY ORAZ PRZEZNACZENIE TERENÓW**
- OBSZARY ZABUDOWY
  - MIESZKANIOWEJ JEDNORODZINNEJ
  - OBSZARY ZWARTEJ ZABUDOWY WIEJSKIEJ
  - OBSZARY USŁUGOWE
  - OBSZARY SPORTU I REKREACJI
  - OBSZARY ROLNE
  - OBSZARY LASÓW
  - TERENY WÓD POWIERZCHNIOWYCH (JEZIOR I RZEK)

- UZBROJENIE TERENÓW**
- INFRASTRUKTURA TRANSPORTOWA**
- KOLEJ TURYSTYCZNA WĄSKOTOROWA

- WODA, KANALIZACJA DESZCZOWA I SANITARNA**
- GŁÓWNE SIECI WODOCIĄGOWE
  - GŁÓWNE SIECI KANALIZACJI SANITARNEJ

- OCHRONA PRAWNA I ELEMENTY ŚRODOWISKA PRZYRODNICZEGO (W TYM GRANICE I OZNACZENIA OBIEKTÓW I OBSZARÓW CHRONIENYCH NA PODSTAWIE PRZEPISÓW ODREBNYCH)**

- WIGIERSKI PARK NARODOWY**
- GRANICA OTULINY WPN
  - GRANICA WPN
  - STREFY OCHRONY KRAJOBRAZOWEJ
  - OBSZARY CHRONIONEGO KRAJOBRAZU
  - OBSZARY NATURA 2000 SOD
  - OBSZARY NATURA 2000 OSD
  - STREFY OCHRONY WÓD

## MIEJSCOWY PLAN ZAGOSPODAROWANIA PRZESTRZENNEGO CZĘŚCI OBREBU GEODEZYJNEGO GAWRYCH RUDA W GMINIE SUWAŁKI

ZAŁĄCZNIK NR 1  
DO UCHWAŁY NR .....  
RADY GMINY SUWAŁKI  
Z DNIA .....

Arkusz 3

RYSUNEK PLANU W SKALI 1:1000

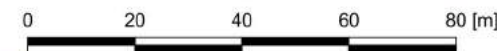

### OZNACZENIA GRAFICZNE:

- GRANICE OBSZARU OBJĘTEGO PLANEM
- LINIE ROZGRANICZAJĄCE
- NIETRZEKACZALNE LINIE ZABUDOWY

- PRZEZNACZENIE TERENÓW**
- ZL TEREN LEŚNY
  - R TERENY ROLNICZE
- 6R, 5ZL, ... SYMBOLE LITEROWE I NUMERY PORZĄDKOWE

- GRANICE ZAEWIDENCJONOWANEGO STANOWISKA ARCHEOLOGICZNEGO

- GRANICE ADMINISTRACYJNE OBRĘBÓW GEODEZYJNYCH

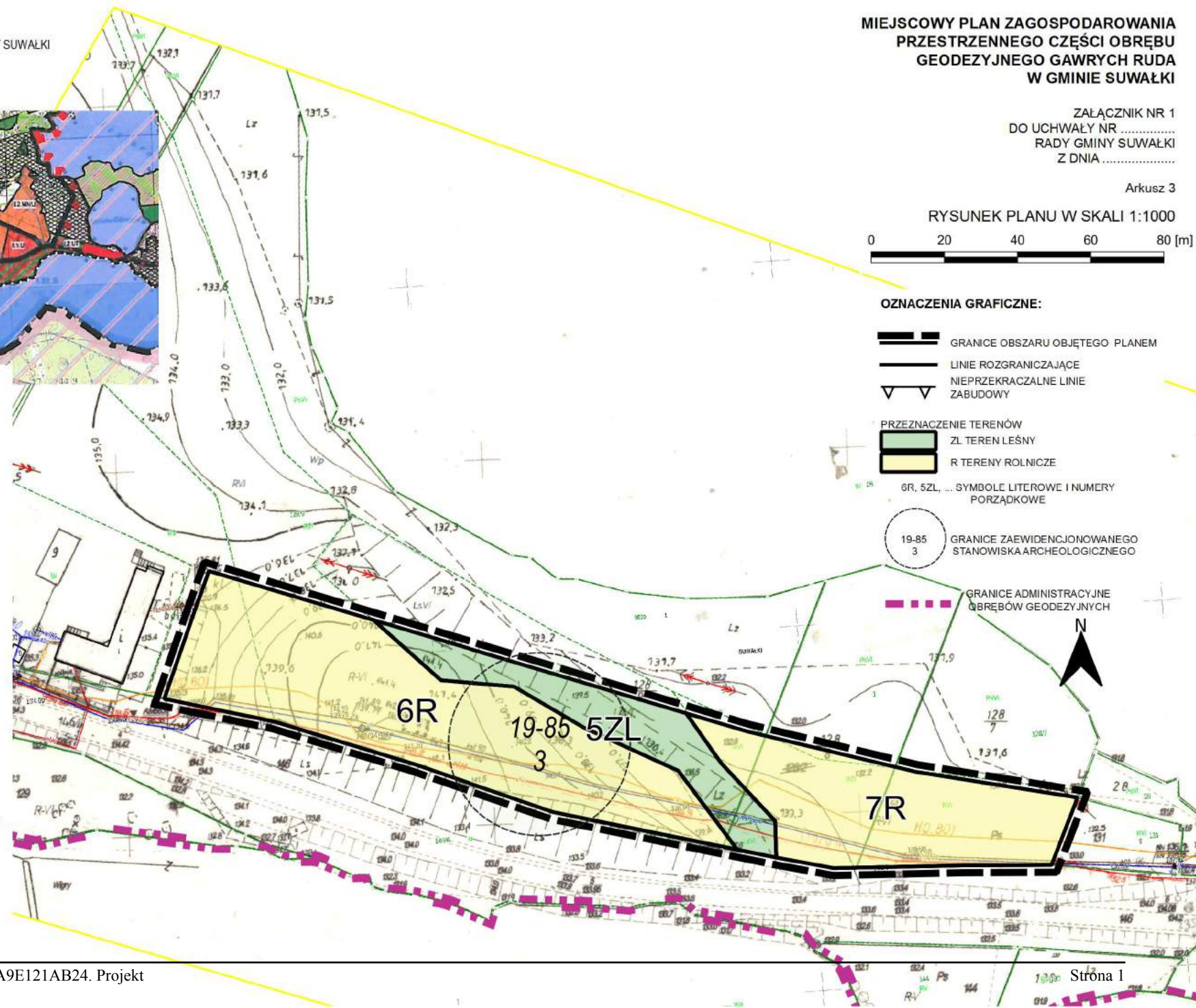

Załącznik Nr 2 do uchwały Nr IV/..../19

Rady Gminy Suwałki

z dnia ..... r.

**ROZSTRZYGNIĘCIA DOTYCZĄCE SPOSOBU ROZPATRZENIA UWAG DO PROJEKTU  
PLANU (W TYM LISTY NIEUWZGLĘDNIONYCH UWAG DO PROJEKTU PLANU)**

Na podstawie art. 20 ust. 1 ustawy z dnia 27 marca 2003 r. o planowaniu i zagospodarowaniu przestrzennym (Dz. U. z 2018 r. poz. 1945, z 2019 r. poz. 60, poz. 235) Rada Gminy Suwałki stwierdza, że w okresie wyłożenia do publicznego wglądu w dniach od 18 grudnia 2018 r. do 22 stycznia 2019 r. oraz w terminie do dnia 06 lutego 2019 r. (włącznie), nie wniesiono żadnych uwag do projektu miejscowego planu zagospodarowania przestrzennego części obrębu geodezyjnego Gawrych Ruda w gminie Suwałki.

Załącznik Nr 3 do uchwały Nr IV/.../19

Rady Gminy Suwałki

z dnia ..... r.

**ROZSTRZYGNIECIA O SPOSOBIE REALIZACJI I ZASADACH FINANSOWANIA ZAPISANYCH W PLANIE INWESTYCJI Z ZAKRESU INFRASTRUKTURY TECHNICZNEJ NALEŻĄCYCH DO ZADAŃ WŁASNYCH GMINY ORAZ ZASADACH ICH FINANSOWANIA**

Zgodnie z art. 20 pkt. 1 ustawy z dnia 27 marca 2003r. o planowaniu i zagospodarowaniu przestrzennym (Dz. U. z 2018 r. poz. 1945, z 2019 r. poz. 60, poz. 235) rozstrzyga się o sposobie realizacji inwestycji z zakresu infrastruktury technicznej, które należą do zadań własnych gminy, ujętych w miejscowym planie zagospodarowania przestrzennego części obrębu geodezyjnego Gawrych Ruda w gminie Suwałki, w sposób następujący:

LP	RODZAJ INWESTYCJI	SPOSÓB REALIZACJI
1.	Rozbudowa i przebudowa sieci wodociągowej	zgodnie z wieloletnim planem inwestycyjnym – finansowanie budżet gminy oraz środki zewnętrzne
2.	Rozbudowa i przebudowa sieci kanalizacji sanitarnej	zgodnie z wieloletnim planem inwestycyjnym – finansowanie budżet gminy oraz środki zewnętrzne

Zakłada się możliwość i celowość pozyskania wsparcia finansowego na realizację celów publicznych w zakresie uzbrojenia terenów i usprawnienia komunikacji publicznej.

**Projekt**

Załącznik Nr 4 do Zarządzenia Nr 26/19 Wójta Gminy Suwałki z dnia 18 lutego 2019 r.

**UCHWAŁA NR .../.../19  
RADY GMINY SUWAŁKI**

z dnia ..... 2019 r.

**w sprawie przystąpienia do sporządzenia miejscowego planu zagospodarowania przestrzennego części obrębu geodezyjnego Zielone Kamedulskie w Gminie Suwałki**

Na podstawie art. 18 ust. 2 pkt 5 ustawy z dnia 8 marca 1990 r. o samorządzie gminnym (Dz. U. z 2018 r. poz. 994, poz. 1000, poz. 1349, poz. 1432, poz. 2500) oraz art. 14 ust. 1, 2 i 4 ustawy z dnia 27 marca 2003 r. o planowaniu i zagospodarowaniu przestrzennym (Dz. U. z 2018 r. poz. 1945) Rada Gminy Suwałki uchwala, co następuje:

§ 1. Przystępuje się do sporządzenia miejscowego planu zagospodarowania przestrzennego części obrębu geodezyjnego Zielone Kamedulskie w Gminie Suwałki, zwanego dalej "planem".

§ 2. Granice obszaru objętego planem określono na załączniku graficznym.

§ 3. Integralną częścią uchwały, jest załącznik graficzny przedstawiający granice obszaru objętego planem.

§ 4. Wykonanie uchwały powierza się Wójtowi Gminy Suwałki.

§ 5. Uchwała wchodzi w życie z dniem podjęcia.

Przewodniczący Rady

**Marek Jeromin**

Załącznik do uchwały Nr .../.../19  
Rady Gminy Suwałki  
z dnia.....2019 r.

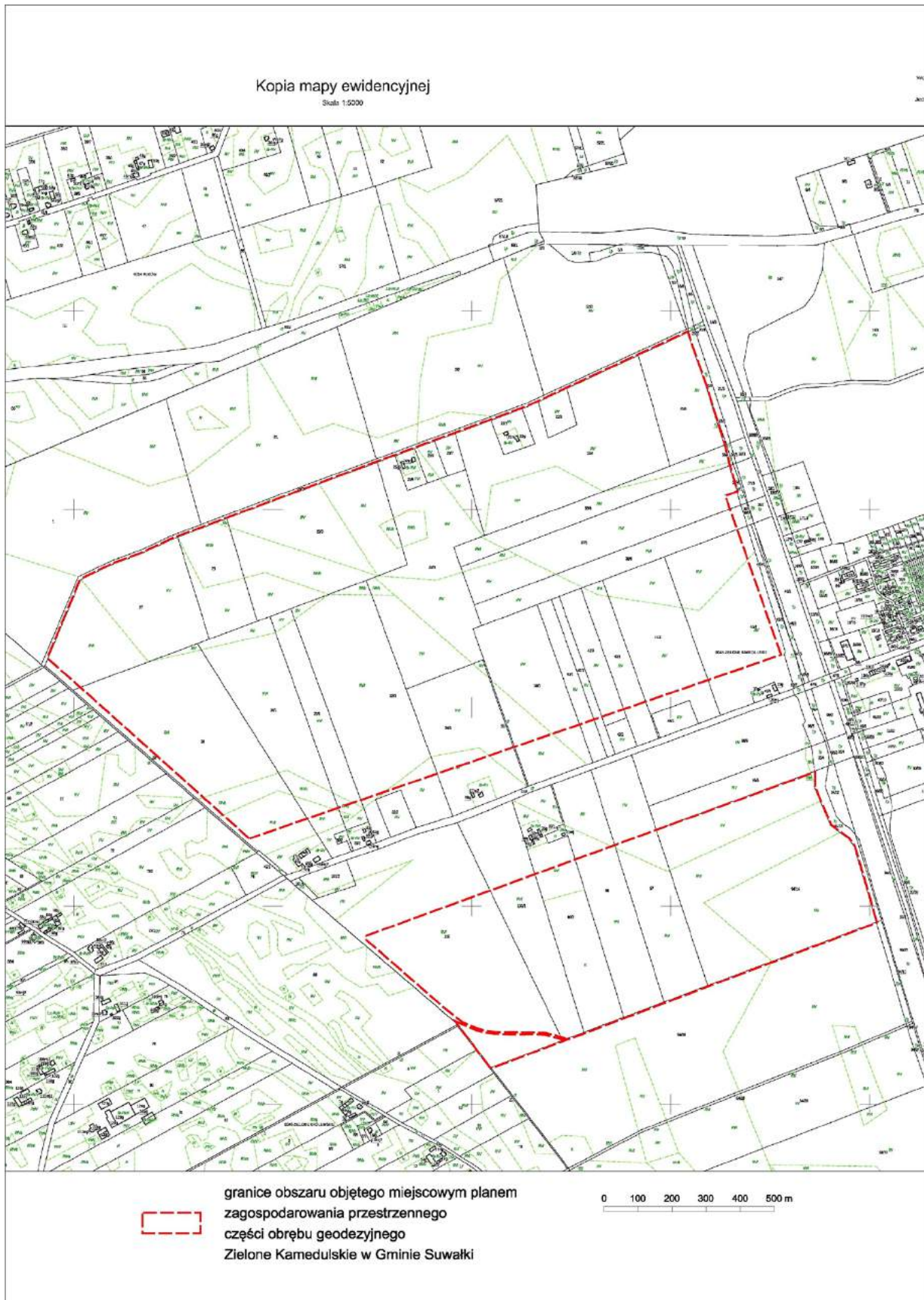



## UZASADNIENIE

do uchwały w sprawie przystąpienia do sporządzenia miejscowego planu zagospodarowania przestrzennego części obrębu geodezyjnego Zielone Kamedulskie w Gminie Suwałki

Opracowanie miejscowego planu zagospodarowania przestrzennego części obrębu geodezyjnego Zielone Kamedulskie w Gminie Suwałki ma na celu umożliwienie wydobycie kruszywa naturalnego na terenach górniczych: Zielone Kamedulskie IV, Zielone Kamedulskie VI, Zielone Kamedulskie 2. Obecnie dla przedmiotowego terenu nie ma planu miejscowego, zgodnie z obowiązującym „Studium uwarunkowań i kierunków zagospodarowania przestrzennego gminy Suwałki” uchwalonym uchwałą Nr XLIV/378/18 Rady Gminy Suwałki z dnia 26 czerwca 2018 r. są to obszary kwalifikowane do najwyższej ochrony złóż - T-NO. Charakteryzują się najlepszymi walorami geologiczno-surowcowymi. Powinien obowiązywać tu bezwzględny priorytet surowcowego wykorzystania terenu.

Ustalenia nowego planu miejscowego winny umożliwiać zagospodarowanie przedmiotowych terenów z wykorzystaniem ich walorów związanych z położeniem w zgodności z zasadami zrównoważonego rozwoju.

Na wniosek Wójta Gminy Suwałki została sporządzona analiza zasadności przystąpienia do sporządzenia planu i stopnia zgodności przewidywanych rozwiązań z ustaleniami studium. Ustalenia miejscowego planu zagospodarowania przestrzennego części obrębu geodezyjnego Zielone Kamedulskie nie będą naruszać ustaleń Studium uwarunkowań i kierunków zagospodarowania przestrzennego gminy Suwałki. Zasadne jest przyjęcie uchwały intencyjnej w przedmiotowym kształcie.



**Projekt**

Załącznik Nr 5 do Zarządzenia Nr 26/19 Wójta Gminy Suwałki z dnia 18 lutego 2019 r.

**UCHWAŁA NR .../.../19  
RADY GMINY SUWAŁKI**

z dnia ..... 2019 r.

**w sprawie przystąpienia do sporządzenia miejscowego planu zagospodarowania przestrzennego części obrębu geodezyjnego Okuniowiec w Gminie Suwałki**

Na podstawie art. 18 ust. 2 pkt 5 ustawy z dnia 8 marca 1990 r. o samorządzie gminnym (Dz. U. z 2018 r. poz. 994, poz. 1000, poz. 1349, poz. 1432, poz. 2500) oraz art. 14 ust. 1, 2 i 4 ustawy z dnia 27 marca 2003 r. o planowaniu i zagospodarowaniu przestrzennym (Dz. U. z 2018 r. poz. 1945) Rada Gminy Suwałki uchwala, co następuje:

§ 1. Przystępuje się do sporządzenia miejscowego planu zagospodarowania przestrzennego części obrębu geodezyjnego Okuniowiec w Gminie Suwałki, zwanego dalej "planem".

§ 2. Granice obszaru objętego planem określono na załącznikach graficznych Nr 1 i Nr 2.

§ 3. Integralną częścią uchwały, są załączniki graficzne Nr 1 i Nr 2 przedstawiające granice obszaru objętego planem.

§ 4. Wykonanie uchwały powierza się Wójtowi Gminy Suwałki.

§ 5. Uchwała wchodzi w życie z dniem podjęcia.

Przewodniczący Rady

**Marek Jeromin**

Załącznik Nr 1 do uchwały Nr .../.../19  
Rady Gminy Suwałki  
z dnia.....2019 r.

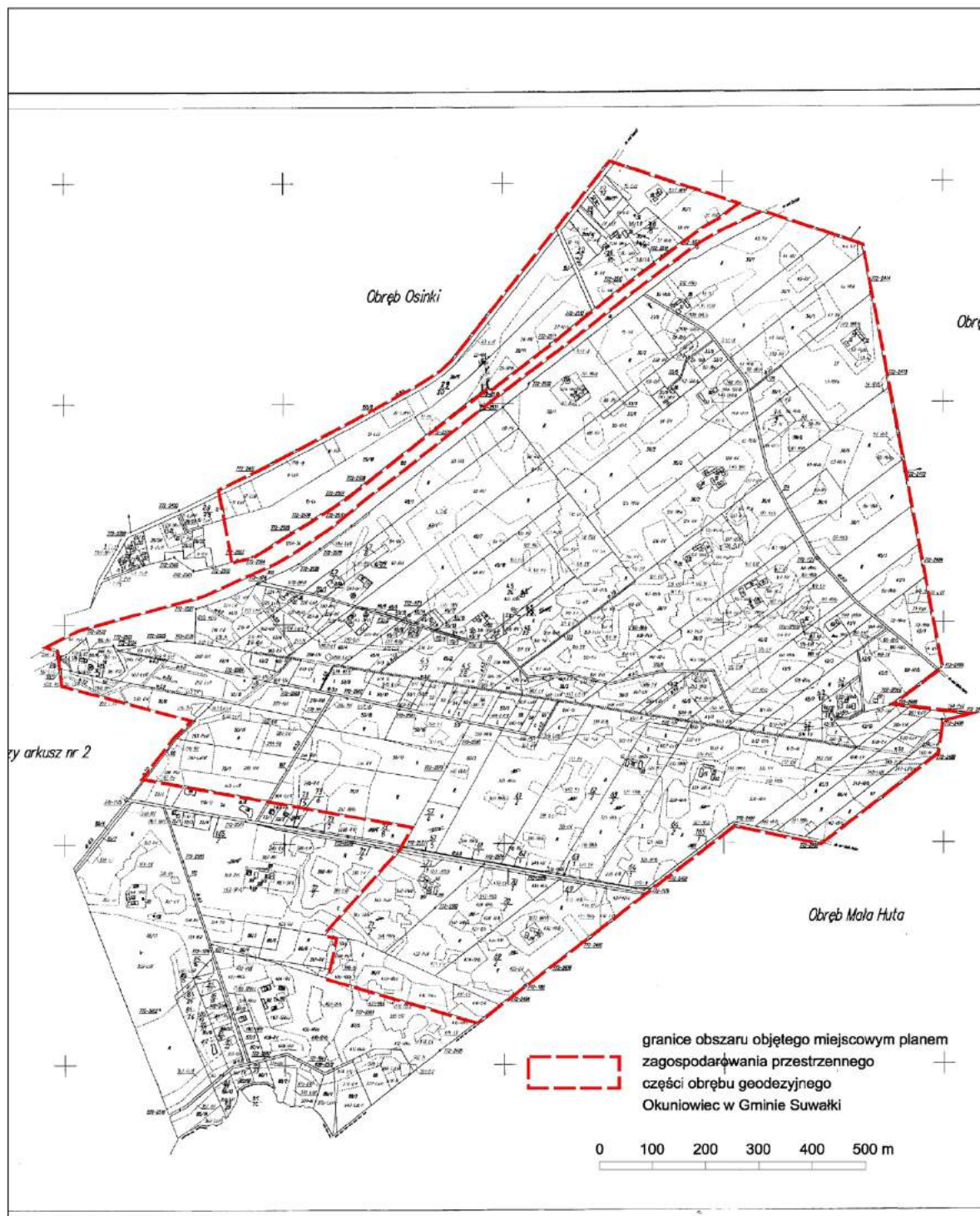

Załącznik Nr 2 do uchwały Nr .../.../19  
Rady Gminy Suwałki  
z dnia.....2019 r.

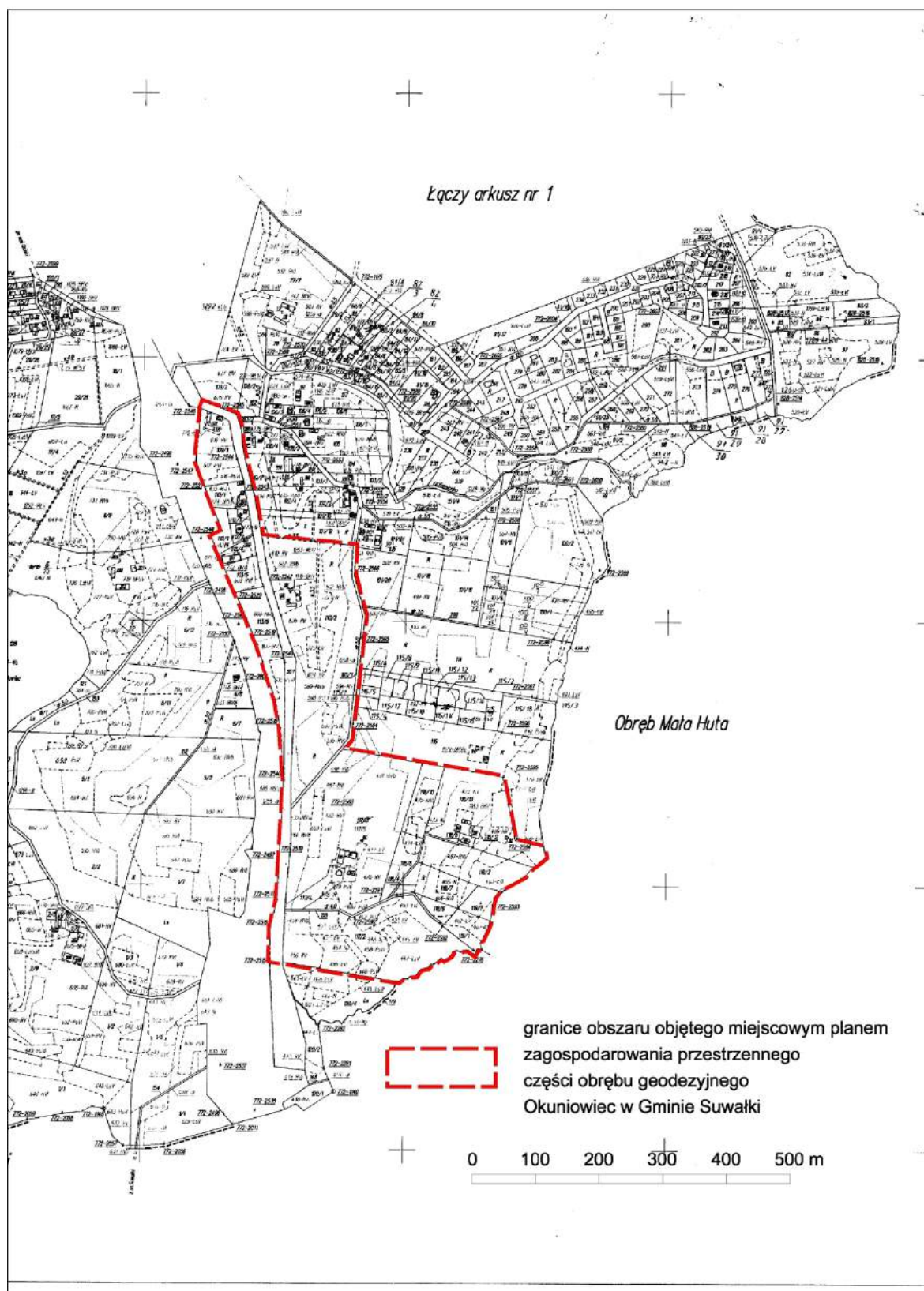

## UZASADNIENIE

do uchwały w sprawie przystąpienia do sporządzenia miejscowego planu zagospodarowania przestrzennego części obrębu geodezyjnego Okuniowiec w Gminie Suwałki

Opracowanie miejscowego planu zagospodarowania przestrzennego części obrębu geodezyjnego Okuniowiec w Gminie Suwałki ma na celu umożliwienie wyznaczenia terenów budowlanych z obsługą komunikacyjną, przy uwzględnieniu zasady zrównoważonego rozwoju. Większość terenu objętego opracowaniem nie posiada obowiązującego miejscowego planu zagospodarowania przestrzennego, o opracowanie planu wnioskowali mieszkańcy. Na pozostałą część terenu w granicach obowiązującego planu miejscowego również wpłynęły wnioski z prośbą o zmianę planu. Obowiązujące ustalenia planistyczne blokują możliwość przeznaczenia i użytkowania przedmiotowych terenów zgodnie z dzisiejszymi potrzebami właścicieli oraz zasadami zrównoważonego rozwoju.

Jednocześnie Gmina Suwałki chciała by przystąpić do udziału w projekcie "Konsultacje dokumentów planistycznych w podlaskich gminach - edycja II". Celem głównym projektu jest usprawnienie i przyspieszenie procesów planowania zagospodarowania przestrzennego w gminach województwa podlaskiego. Dodatkową korzyścią gminy z udziału w projekcie będzie bezpośrednie wsparcie (finansowe w formie grantu, merytoryczne i techniczne) gminy w prowadzeniu pogłębionych konsultacji społecznych dokumentów planistycznych dotyczących zagospodarowania przestrzennego. Jednym z warunków przystąpienia do projektu jest podjęcie uchwały intencyjnej w sprawie przystąpienia do sporządzenia miejscowego planu zagospodarowania przestrzennego, następnie jej realizacja.

Na wniosek Wójta Gminy Suwałki została sporządzona analiza zasadności przystąpienia do sporządzenia planu i stopnia zgodności przewidywanych rozwiązań z ustaleniami studium. Ustalenia miejscowego planu zagospodarowania przestrzennego części obrębu geodezyjnego Okuniowiec nie będą naruszać ustaleń Studium uwarunkowań i kierunków zagospodarowania przestrzennego gminy Suwałki. Zasadne jest przyjęcie uchwały intencyjnej w przedmiotowym kształcie.

**PROJEKT**

**UCHWAŁA NR .....  
RADY GMINY SUWAŁKI**

z dnia .....

**w sprawie wyrażenia zgody na zbycie nieruchomości położonej w obrębie ewidencyjnym  
Krzywe.**

Na podstawie art. 18 ust. 2 pkt 9 lit. a) ustawy z dnia 8 marca 1990 r. o samorządzie gminnym (Dz.U. z 2018 r. poz. 994, poz. 1000, poz. 1349, poz. 1432, poz. 2500) oraz art. 37 ust. 2 pkt 6 ustawy z dnia 21 sierpnia 1997 r. o gospodarce nieruchomościami (Dz.U. z 2018 r. poz. 2204, poz. 2348) Rada Gminy Suwałki uchwała, co następuje:

§ 1. Wyraża zgodę na zbycie nieruchomości gruntowej oznaczonej nr 449/4 o pow. 0,2116 ha położonej w obrębie Krzywe w celu poprawienia warunków zagospodarowania przyległej nieruchomości o nr 448/2 w obrębie Krzywe.

§ 2. Wykonanie uchwały powierza się Wójtowi Gminy.

§ 3. Traci moc uchwała Nr XLI/357/18 Rady Gminy Suwałki z dnia 27 marca 2018 r. w sprawie wyrażenia zgody na zbycie nieruchomości położonej w obrębie ewidencyjnym Krzywe.

§ 4. Uchwała wchodzi w życie z dniem podjęcia.

**Przewodniczący Rady**

**Marek Jeromin**

Załącznik Nr 7  
do Zarządzenia Nr 26/19  
Wójta Gminy Suwałki  
z dnia 18 lutego 2019 r.

**PROJEKT**

**UCHWAŁA NR .....**  
**RADY GMINY SUWAŁKI**  
**z dnia .....**

**w sprawie wyrażenia zgody na ponowne wydzierżawienie nieruchomości.**

Na podstawie art. 18 ust. 2 pkt 9 lit. a) ustawy z dnia 8 marca 1990 r. o samorządzie gminnym (Dz. U. z 2018 r. poz. 994, poz. 1000, poz. 1349, poz. 1432, poz. 2500) Rada Gminy Suwałki uchwała, co następuje:

§ 1. Wyraża się zgodę na ponowne wydzierżawienie na okres do 3 lat nieruchomości gruntowych położonych na terenie Gminy Suwałki, opisanych w załączniku do niniejszej uchwały.

§ 2. Wykonanie uchwały powierza się Wójtowi Gminy.

§ 3. Uchwała wchodzi w życie z dniem podjęcia.

Przewodniczący Rady

**Marek Jeromin**



**Załącznik nr 1**  
**do Uchwały nr .....**  
**Rady Gminy Suwałki**  
**z dnia**

Wykaz nieruchomości stanowiących własność Gminy Suwałki przeznaczonych do ponownego wydzierżawienia.

<b>Obręb ewidencyjny</b>	<b>Nr działki</b>	<b>Pow. (ha)</b>	<b>Oznaczenie KW</b>	<b>Oznaczenie użytków</b>	<b>Okres wydzierżawienia</b>
Kuków	53/1	0,0599	SU1S/00032006/8	PsV	do 3 lat
Leszczewek	265/1	0,2696	SU1S/00027838/1	ŁVI – 0,2696	do 3 lat
Leszczewek	265/2	1,0610	SU1S/00027838/1	ŁVI - 1,0610	do 3 lat
Leszczewek	56/6	0,4749	SU1S/00027838/1	LsIV – 0,0640, N – 0,0500, PsV – 0,0006, RIVb – 0,3603	do 3 lat
Leszczewek	cz.543	0,5756	SU1S/00027838/1	LsV - 1,1261, ŁIV – 0,3162, PsVI – 0,0072, RV – 0,2522, W-ŁV – 0,0175	do 3 lat
Magdalenowo i Wigry	50/4	0,4351	SU1S/00028166/6	PsV – 0,1960, PsVI – 0,2391	do 3 lat
Magdalenowo i Wigry	158	0,8229	SU1S/00028166/6	ŁVI – 0,4104, N – 0,0528, RIVb – 0,1952, RV – 0,1645	do 3 lat
Magdalenowo i Wigry	156	0,2843	SU1S/00028166/6	LsVI – 0,0347, ŁVI – 0,2395, N - 0,0101	do 3 lat
Magdalenowo i Wigry	161	2,8225	SU1S/00028166/6	LsVI – 0,1412, ŁVi – 0,6180, RIVb – 0,6962, RV – 0,3397, RVI – 1,0274	do 3 lat
Magdalenowo i Wigry	166	0,5897	SU1S/00028166/6	N – 0,1028, RIVb – 0,1828, RV – 0,2435, RVI – 0,0606	do 3 lat
Magdalenowo i Wigry	168/1	0,4646	SU1S/00028166/6	RIVb – 0,1173, RV-0,2555, RVI-0,0918	do 3 lat
Magdalenowo i Wigry	160	1,2705	SU1S/00028166/6	ŁVI – 0,5499, RV – 0,2945, RVI – 0,4261	do 3 lat
Niemcowizna	123	1,4225	SU1S/00056227/7	Lzr-RIVa – 0,0316, PsIV- 0,0665, RIVa – 1,2944, RIVb – 0,0169, W-RIVa – 0,0131	do 3 lat
Osinki	3/1	7,1672	SU1S/00065622/2	LsIV 0.0896, LsV 2.7438, LsVI 0.7551, Lzr-PsVI 0.1561, N 0.1785, PsIV 0.3740, PsV 0.1797, RIVb 0.7575, RV 1.7793, RVI 0.1536	do 3 lat
Osinki	122/8	0,3637	SU1S/00065622/2	RIVb-0,1668ha, RV-0,1509ha, Br-RV-0,0374ha, ŁV-0,0086ha,	do 3 lat
Osowa	29	0,28	SU1S/00033750/5	PsVI	do 3 lat
Sobolewo	132/2	0,1942	SU1S/00016251/2	RV – 0,0522, RVI – 0,1420	do 3 lat
Taciewo	66/3	0,3800	SU1S/00033391/0	ŁV – 0,0100, RIVb – 0,0700, RV – 0,3000	do 3 lat
Taciewo	205/1		SU1S/00033391/0	N-0,0200ha, RIVa-0,1500ha, RIVb-0,0600ha	do 3 lat
Wychodne	19	0,067	SU1S/00032871/2	Br-RVI	do 3 lat
Magdalenowo i Wigry	163/2	0,0500	SU1S/00028166/6	RV	do 3 lat



Załącznik Nr 8  
do Zarządzenia Nr 26/19  
Wójta Gminy Suwałki  
z dnia 18 lutego 2019 r.

**PROJEKT**

**UCHWAŁA NR .....**  
**RADY GMINY SUWAŁKI**  
**z dnia .....**

**w sprawie wyrażenia zgody na wydzierżawienie nieruchomości przez Gminę Suwałki**

Na podstawie art. 18 ust. 1 w zw. z art. 7 ust. 1 pkt 10 ustawy z dnia 8 marca 1990 r. o samorządzie gminnym (Dz.U. z 2018 r. poz. 994, poz. 1000, poz. 1349, poz. 1432, poz. 2500) Rada Gminy Suwałki uchwała, co następuje:

§ 1. Wyraża się zgodę na wydzierżawienie przez Gminę Suwałki na okres 10 lat, nieruchomości gruntowej oznaczonej nr 129, położonej w obrębie Gawrych Ruda, należącej do osoby fizycznej, z przeznaczeniem na zagospodarowanie terenu rekreacyjnego.

§ 2. Wykonanie uchwały powierza się Wójtowi Gminy Suwałki.

§ 3. Uchwała wchodzi w życie z dniem podjęcia.

Przewodniczący Rady

**Marek Jeromin**

UCHWAŁA Nr ... /... /2019  
Rady Gminy Suwałki  
z dnia ... ..... 2019 r.

w sprawie powierzenia Miastu Suwałki zadań publicznych w zakresie oświaty i wychowania.

Na podstawie art. 7 ust. 1 pkt 8 i w zw. z art.74 ust.1 i 2 ustawy z dnia 8 marca 1990 r. o samorządzie gminnym (Dz. U. z 2018 r. poz. 994, poz. 1000, poz. 1349, poz. 1432 i poz. 2500 ) oraz art. 8 ust. 15 ustawy z dnia 14 grudnia 2016 r. Prawo oświatowe ( Dz. U. z 2018 r. poz. 996, poz. 1000, poz. 1290, poz. 1669 i poz. 2245 ) Rada Gminy Suwałki uchwala, co następuje:

§ 1. Powierza się Miastu Suwałki zadanie publiczne w zakresie oświaty i wychowania polegające na realizacji przez dzieci i młodzież z terenu Gminy Suwałki obowiązku szkolnego w szkołach podstawowych funkcjonujących na terenie Miasta Suwałki z następujących miejscowości:

- 1) Czarnakowizna,
- 2) Korobiec,
- 3) Korkliny,
- 4) Kuków Folwark,
- 5) Osowa,
- 6) Turówka Nowa,
- 7) Turówka Stara,
- 8) Taciewo,
- 9) Bród Mały,
- 10) Biała Woda,
- 11) Krzywe,
- 12) Mała Huta,
- 13) Huta,
- 14) Osinki ( część: numery 1-7, 9-11, 13,15,19, 30 -32, 35, 37-41) ,
- 15) Dubowo Pierwsze ( część: numery: od 42 - 52),
- 16) Bród Nowy,
- 17) Bród Stary,
- 18) Potasznia.

§2.Traci moc:

- 1) uchwała nr XVI/137/04 Rady Gminy Suwałki z dnia 19 marca 2004 r. w sprawie przekazania przez Gminę Suwałki zadań publicznych dla Miasta Suwałki,
- 2) uchwała nr XXXIV/293/06 Rady Gminy Suwałki z dnia 5 maja 2006 r. w sprawie zmiany do uchwały nr XVI/137/04 Rady Gminy Suwałki z dnia 19 marca 2004 r. w sprawie przekazania przez Gminę Suwałki zadań publicznych dla Miasta Suwałki,
- 3) uchwała nr XXXV/307/06 Rady Gminy Suwałki z dnia 29 czerwca 2006 r. zmieniająca uchwałę nr XXXIV/293/06 Rady Gminy Suwałki z dnia 5 maja 2006 r. w sprawie zmiany do uchwały nr XVI/137/04 Rady Gminy Suwałki z dnia 19 marca 2004 r. w sprawie przekazania przez Gminę Suwałki zadań publicznych dla Miasta Suwałki,
- 4) uchwała nr XVII/139/12 Rady Gminy Suwałki z dnia 28 lutego 2012 r. zmieniająca uchwałę nr XVI/137/04 Rady Gminy Suwałki z dnia 19 marca 2004 r. w sprawie przekazania przez Gminę Suwałki zadań publicznych dla Miasta Suwałki.

§ 3. Wykonanie uchwały powierza się Wójtowi Gminy.

§ 4. Uchwała wchodzi w życie z dniem podjęcia, z mocą obowiązującą od 1 września 2019 r.

Przewodniczący Rady

Marek Jeromin

Projekt

UCHWAŁA Nr ... /... /2019  
Rady Gminy Suwałki  
z dnia ... ..... 2019 r.

w sprawie ustalenia planu sieci publicznych szkół podstawowych i określenia granic ich obwodów.

Na podstawie art. 18 ust. 2 pkt 15 ustawy z dnia 8 marca 1990 r. o samorządzie gminnym (Dz. U. z 2018 r. poz. 994, poz. 1000, poz. 1349, poz. 1432 i poz. 2500 ), art. 39 ust. 5 ustawy z dnia 14 grudnia 2016 r. Prawo oświatowe ( Dz. U. z 2018 r. poz. 996, poz. 1000, poz. 1290, poz. 1669 i poz. 2245 )w związku z art. 210 ust. 5 ustawy z dnia 14 grudnia 2016 r. Przepisy wprowadzające ustawę – Prawo oświatowe (Dz. U. z 2017 r. poz. 60, poz. 949, poz. 2203, z 2018 r. poz. 2245), po uzyskaniu pozytywnej opinii Podlaskiego Kuratora Oświaty, Rada Gminy Suwałki uchwała, co następuje:

§ 1. Ustala się plan sieci publicznych szkół podstawowych, mających siedzibę na obszarze Gminy Suwałki, prowadzonych przez Gminę Suwałki oraz inne organy, w sposób następujący:

- 1) Szkoła Podstawowa im. Lotników Polskich w Płocicznie –Tartak z siedzibą Płociczno-Tartak 16, 16-402 Suwałki,
- 2) Szkoła Podstawowa im. 2 Pułku Ułanów Grochowskich w Przebrodzie z siedzibą Przebród 15, 16-402 Suwałki,
- 3) Szkoła Podstawowa im. Marii Konopnickiej w Starym Folwarku, z siedzibą Stary Folwark 49, 16-402 Suwałki,
- 4) Szkoła Podstawowa im. Papieża Jana Pawła II w Nowej Wsi, z siedzibą Nowa Wieś 40A, 16-402 Suwałki,
- 5) Szkoła Podstawowa w Poddubówku, z siedzibą Poddubówek 17, 16-402 Suwałki prowadzona przez Fundację Wsparcia i Rozwoju Małych Szkół „Edukacja Razem”, z siedzibą w Żubrynie, Żubryn 17, 16-411 Szypliszki.

§ 2. Określa się granice obwodów publicznych szkół podstawowych w sposób następujący:

- 1) granice obwodu Szkoły Podstawowej im. Lotników Polskich w Płocicznie –Tartak obejmują miejscowości:
  - a) Gawrych Ruda,
  - b) Płociczno -Tartak,
  - c) Płociczno- Osiedle,
  - d) Sobolewo,
  - e) Słupie;
- 2) granice obwodu Szkoły Podstawowej im. 2 Pułku Ułanów Grochowskich w Przebrodzie obejmują miejscowości:
  - a) Białe,
  - b) Kropiwne Nowe,

- c) Kropiwno Stare,
- d) Kuków,
- e) Niemcowizna,
- f) Przebród,
- g) Trzciane,
- h) Wasilczyki,
- i) Wychodne,
- j) Zielone Kamedulskie,
- k) Żyliny;

3) granice obwodu Szkoły Podstawowej im. Marii Konopnickiej w Starym Folwarku obejmują miejscowości:

- a) Burdeniszki,
- b) Cimochowizna,
- c) Czerwony Folwark,
- d) Leszczewo,
- e) Leszczewek,
- f) Magdalenowo,
- g) Piertanie,
- h) Stary Folwark,
- i) Tartak,
- j) Wigry;

4) granice obwodu Szkoły Podstawowej im. Papieża Jana Pawła II w Nowej Wsi obejmują miejscowości:

- a) Gielniewo,
- b) Lipniak,
- c) Nowa Wieś,
- d) Okuniowiec,
- e) Osinki ( część: numery 8, 12, 14, 16-18, 20-29, 33, 34, 36, 42, 44, 49, 50);

5) granice obwodu Szkoły Podstawowej w Poddubówku obejmują miejscowości:

- a) Dubowo Drugie,
- b) Poddubówek,
- c) Zielone Drugie,
- d) Zielone Królewskie.

§ 3. Wykonanie uchwały powierza się Wójtowi Gminy.

§ 4. Uchwała wchodzi w życie po upływie 14 dni od dnia ogłoszenia w Dzienniku Urzędowym Województwa Podlaskiego, z mocą obowiązującą od 1 września 2019 r.

Przewodniczący Rady

Marek Jeromin

**UCHWAŁA NR .../19  
RADY GMINY SUWAŁKI**

z dnia ..... 2019 r.

**w sprawie określenia tygodniowego obowiązkowego wymiaru godzin zajęć nauczycieli  
przedszkoli i innych placówek przedszkolnych pracujących z grupami obejmującymi dzieci  
6 – letnie i dzieci młodsze.**

Na podstawie art. 18 ust. 2 pkt 15 ustawy z dnia 8 marca 1990 r. o samorządzie gminnym ( Dz. U. z 2018 r. poz. 994, poz. 1000, poz. 1349, poz. 1432 i 2500), art. 42 ust. 7 pkt 3 lit. c, art. 91d pkt 1 ustawy z dnia 26 stycznia 1982 r. Karta Nauczyciela (Dz. U. z 2018 r. poz. 967, poz. 2245), w związku z art. 6 pkt 14 lit. d i art. 170 ustawy z dnia 22 listopada 2018 r. o zmianie ustawy – Prawo oświatowe, ustawy o systemie oświaty oraz niektórych innych ustaw ( poz. 2245) Rada Gminy Suwałki uchwala, co następuje:

**§ 1.** Określa się tygodniowy obowiązkowy wymiar godzin zajęć nauczycieli przedszkoli i innych placówek przedszkolnych pracujących z grupami obejmującymi dzieci 6 –letnie i dzieci młodsze, zatrudnionych w pełnym wymiarze godzin zajęć w placówkach przedszkolnych prowadzonych przez Gminę Suwałki, w wymiarze 24 godzin.

**§ 2.** Wykonanie uchwały powierza się Wójtowi Gminy Suwałki.

**§ 3.** Uchwała wchodzi w życie po upływie 14 dni od dnia jej ogłoszenia w Dzienniku Urzędowym Województwa Podlaskiego, z mocą obowiązującą od 1 września 2019 r.

Przewodniczący Rady

**Marek Jeromin**

Załącznik Nr 12  
do Zarządzenia Nr 26/19  
Wójta Gminy Suwałki  
z dnia 18 lutego 2019 r.

**„PROJEKT**

**UCHWAŁA NR ...../...../19  
RADY GMINY SUWAŁKI**

z dnia ..... stycznia 2019 r.

**w sprawie ustanowienia wieloletniego programu osłonowego w zakresie dożywiania „Posilek w szkole i w domu” na lata 2019-2023.**

Na podstawie art. 18 ust. 2 pkt 15 ustawy z dnia 8 marca 1990 r. o samorządzie gminnym (Dz.U. z 2018 r. poz. 994, poz. 1000, poz. 1349, poz. 1432, poz. 2500) w związku oraz z art. 17 ust. 2 pkt 4 i art. 110 ust. 10 ustawy z dnia 12 marca 2004 r. o pomocy społecznej (Dz. U. z 2018 r. poz. 1508, poz. 1693, poz. 2192, poz. 2245, poz. 2354, poz. 2529), Rada Gminy Suwałki uchwala, co następuje:

**§ 1.**

Uchwala się program osłonowy w zakresie dożywiania „Posilek w szkole i w domu” na lata 2019-2023, który stanowi załącznik do niniejszej uchwały.

**§ 2.**

Traci moc uchwała Nr XXXIX/340/14 Rady Gminy Suwałki z dnia 31 stycznia 2014 r. w sprawie ustanowienia wieloletniego programu osłonowego w zakresie dożywiania „Pomoc Gminy Suwałki w zakresie dożywiania” na lata 2014-2020 (Dz. Urz. Woj. Podlaskiego poz. 709).

**§ 3.**

Wykonanie uchwały powierza się Wójtowi Gminy Suwałki.

**§ 4.**

Uchwała wchodzi w życie po upływie 14 dni od dnia ogłoszenia w Dzienniku Urzędowym Województwa Podlaskiego, z mocą obowiązującą od 1 stycznia 2019 r.

**Przewodniczący Rady**

**Marek Jeromin**

## **PROGRAM OSŁONOWY W ZAKRESIE DOŻYWIANIA „POSILEK W SZKOLE I W DOMU” NA LATA 2019-2023**

### **Rozdział I Podstawa prawna programu**

1. Program „Posilek w szkole i w domu” na lata 2019-2023 jest programem osłonowym w rozumieniu art. 17 ust. 2 pkt 4 ustawy z dnia 12 marca 2004 r. o pomocy społecznej dotyczącym realizacji zadań własnych gminy o charakterze obowiązkowym w zakresie pomocy społecznej, o których mowa w art. 17 ust. 1 pkt 3 i pkt 14 ww. ustawy.
2. Program jest utworzony i przyjęty przez Radę Gminy Suwałki w związku z ustanowieniem przez Radę Ministrów uchwałą Nr 140 z dnia 15 października 2018 r. wieloletniego rządowego programu „Posilek w szkole i w domu” na lata 2019-2023 (M. P. z 2018 r., poz. 1007).
3. Program będzie realizowany w latach 2019-2023 i obejmie swoim zasięgiem mieszkańców Gminy Suwałki.

### **Rozdział II Cel programu**

1. Celem programu jest pomoc zarówno osobom starszym, niepełnosprawnym, o niskich dochodach, jak i dzieciom, które wychowują się w rodzinach znajdujących się w trudnej sytuacji.
2. Program jest elementem polityki społecznej gminy w zakresie:
  - 1) poprawy poziomu życia rodzin o niskich dochodach;
  - 2) poprawy stanu zdrowia dzieci i młodzieży;
  - 3) kształtowania właściwych nawyków żywieniowych.

### **Rozdział III Ocena sytuacji warunkująca realizację programu**

1. W roku 2018 wsparciem w zakresie dożywiania objęto 107 osób. W ramach realizowania dożywiania w 2018 roku udzielono pomocy w formie gorącego posiłku dla 79 osób.
2. Ubóstwo rodzin, zjawisko niedożywiania dzieci i uczniów a także znaczące wydatki na żywność pogarszają standard życia rodzin, a tym samym ograniczają możliwość zabezpieczenia podstawowych potrzeb życiowych pozostających na ich utrzymaniu dzieci.
3. Objęcie dzieci i uczniów zgłaszających chęć zjedzenia posiłku pozwoli na zabezpieczenie ich podstawowych potrzeb żywieniowych.
4. Wobec wymogów ustanowienia programu osłonowego na poziomie gminy staje się jak najbardziej zasadne wprowadzenie niniejszego programu osłonowego.

### **Rozdział IV Podmioty realizujące program**

1. Program realizuje Gminny Ośrodek Pomocy Społecznej w Suwałkach, jako samorządowa jednostka pomocy społecznej we współpracy z innymi samorządowymi jednostkami organizacyjnymi gminy (szkoły podstawowe, gimnazja) oraz szkołami lub przedszkolami prowadzonymi przez inne samorządy gminne albo podmiotami prowadzącymi szkoły lub przedszkola niepubliczne, do których uczęszczają dzieci i młodzież z terenu miasta Suwałki.
2. Koordynatorem programu jest Gminny Ośrodek Pomocy Społecznej w Suwałkach.



## **Rozdział V**

### **Zakres podmiotowy i przedmiotowy programu**

1. W ramach programu udziela się wsparcia w formie posiłku, świadczenia pieniężnego na zakup posiłku lub żywności, albo świadczenia rzeczowego w postaci produktów żywnościowych:
  - 1) dzieciom do czasu podjęcia nauki w szkole podstawowej,
  - 2) uczniom do czasu ukończenia szkoły ponadpodstawowej lub szkoły ponadgimnazjalnej,
  - 3) osobom i rodzinom znajdującym się w sytuacjach wymienionych w art. 7 ustawy z dnia 12 marca 2004 r. o pomocy społecznej, w szczególności osobom starszym, chorym i niepełnosprawnym.
2. W szczególnie uzasadnionych przypadkach, gdy uczeń albo dziecko wyraża chęć zjedzenia posiłku, odpowiednio dyrektor szkoły lub przedszkola informuje ośrodek pomocy społecznej o potrzebie udzielenia pomocy w formie posiłku.
3. Przyznanie takiej pomocy nie wymaga wydania decyzji administracyjnej w sprawie i ustalenia sytuacji rodziny w drodze rodzinnego wywiadu środowiskowego.
4. Liczba dzieci i uczniów, którym ma być udzielona pomoc w tym trybie nie może przekroczyć 20% liczby uczniów i dzieci otrzymujących posiłek w szkołach i przedszkolach na terenie gminy w poprzednim miesiącu kalendarzowym, a w miesiącu wrześniu liczby z miesiąca czerwca.
5. Koszty posiłków w szkołach lub przedszkolach przyznanych w w/w trybie pokrywane są przez ośrodek pomocy społecznej na podstawie sporządzonej przez dyrektora odpowiednio szkoły lub przedszkola listy dzieci lub uczniów oraz spożytych posiłków w przyjętym okresie rozliczeniowym.

## **Rozdział VI**

### **Finansowanie programu**

Program jest finansowany z środków własnych gminy oraz dotacji z budżetu państwa otrzymanej w ramach dofinansowania wieloletniego rządowego programu wspierania finansowego gmin w zakresie dożywiania „Posiłek w szkole i w domu” na lata 2019-2023.

## **Rozdział VII**

### **Monitoring programu**

Z realizacji programu sporządzana będzie stosowna sprawozdawczość, będąca elementem składowym rozliczania wieloletniego programu wspierania finansowego gmin w zakresie dożywiania „Posiłek w szkole i w domu” na lata 2019-2023 przyjętego uchwałą Nr 140 Rady Ministrów z dnia 15 października 2018r. (M. P. z 2018 r., poz. 1007).

**„PROJEKT**

**UCHWAŁA NR ..... /19  
RADY GMINY SUWAŁKI  
z dnia 26 lutego 2019 r.**

**w sprawie przyjęcia obowiązku utrzymania grobów i cmentarzy wojennych**

Na podstawie art. 18 ust. 2 pkt 11 i art. 8 ust. 2 ustawy z dnia 8 marca 1990 roku o samorządzie gminnym (Dz. U. z 2018r. poz. 994, poz. 1000, poz.1349, poz. 1432, poz. 2500) w związku z art. 6 ust. 3 ustawy z dnia 28 marca 1933 r. o grobach i cmentarzach wojennych (Dz. U. z 2018 r. poz. 2337) Rada Gminy Suwałki uchwała, co następuje:

**§1.**

1. Gmina Suwałki wyraża zgodę na przyjęcie w roku 2019 od Wojewody Podlaskiego, obowiązku bieżącego utrzymania grobów i cmentarzy wojennych na terenie Gminy Suwałki.
2. Wykonanie zadania, o którym mowa w ust.1, nastąpi w ramach otrzymanych na ten cel środków finansowych przekazanych Gminie Suwałki przez Wojewodę Podlaskiego.
3. Zadania realizowane przez Gminę Suwałki w zakresie utrzymania grobów i cmentarzy wojennych oraz zasady rozliczania dotacji przez Wojewodę Podlaskiego określi porozumienie zawarte pomiędzy Wojewodą Podlaskim a Gminą Suwałki.
4. Upoważnia się Wójta Gminy Suwałki do zawarcia z Wojewodą Podlaskim porozumienia, o którym mowa w ust. 3.

**§2.**

Wykonanie uchwały powierza się Wójtowi Gminy Suwałki.

**§3.**

Uchwała wchodzi w życie z dniem podjęcia.

Przewodniczący Rady

Marek Jeromin

**UCHWAŁA NR .....  
RADY GMINY SUWAŁKI**

z dnia ... lutego 2019 r.

**w sprawie wyrażenia zgody na przystąpienie Gminy Suwałki do projektu pod nazwą:  
„Zagospodarowanie przestrzeni publicznej Gminy Suwałki poprzez utworzenie Otwartych  
Stref Aktywności w miejscowościach Turówka Nowa i Zielone Kamedulskie”**

Na podstawie art. 18 ust. 1 ustawy z dnia 8 marca 1990 r. o samorządzie gminnym (Dz. U. z 2018 r. poz. 994, poz. 1000, poz. 1349, poz. 1432, poz. 2500) Rada Gminy Suwałki uchwala, co następuje:

**§ 1.1.** Wyraża się zgodę na przystąpienie Gminy Suwałki do projektu pod nazwą: „Zagospodarowanie przestrzeni publicznej Gminy Suwałki poprzez utworzenie Otwartych Stref Aktywności w miejscowościach Turówka Nowa i Zielone Kamedulskie” w ramach Programu rozwoju małej infrastruktury sportowo-rekreacyjnej o charakterze wielopokoleniowym – Otwarte Strefy Aktywności (OSA), edycja 2019.

2. Całkowita wartość projektu, o którym mowa w ust. 1, wyniesie 211 000,00 PLN, z czego planowane finansowanie projektu nastąpi:

1) ze środków budżetu państwa dofinansowanie projektu wyniesie nie więcej niż do 50% całkowitych kosztów kwalifikowanych projektu;

2) ze środków własnych Gminy Suwałki w zakresie niesfinansowanym środkami, o których mowa w pkt 1, wyniesie 105 500,00 PLN.

3. Planowany termin realizacji projektu, o którym mowa w ust. 1, określa się na 2019 rok.

4. Warunkiem realizacji projektu, o którym mowa w ust. 1, jest pozytywna decyzja Ministerstwa Sportu i Turystyki oraz podpisanie umowy o dofinansowanie projektu.

**§ 2.** Wykonanie uchwały powierza się Wójtowi Gminy Suwałki.

**§ 3.** Uchwała wchodzi w życie z dniem podjęcia.

Przewodniczący Rady

**Marek Jeromin**

KM PSP Suwałki, KW PSP  
BiałystokZałącznik Nr 15  
do Zarządzenia Nr 26/19  
Wójta Gminy Suwałki  
z dnia 18 lutego 2019 r.

**PROJEKT**

**UCHWAŁA NR IV/.../19  
RADY GMINY SUWAŁKI**

z dnia ..... 2019 r.

**w sprawie przyjęcia planu pracy Rady Gminy Suwałki na 2019 rok.**

Na podstawie art. 18 ust. 1 ustawy z dnia 8 marca 1990 r. o samorządzie gminnym (Dz. U. z 2018 r. poz. 994, poz. 1000, poz. 1349, poz. 1432, poz. 2500) oraz § 14 ust. 2 Statutu Gminy Suwałki ustalonego uchwałą Nr V/45/03 Rady Gminy Suwałki z dnia 25 marca 2003 r. w sprawie uchwalenia Statutu Gminy Suwałki (Dz. Urz. Woj. Podlaskiego z 2003 r. Nr 41, poz. 899, z 2008 r. Nr 305, poz. 3139, z 2014 r. poz. 3674, z 2016, poz. 4650, z 2017 r. poz. 3062, z 2018, poz. 4007) Rada Gminy Suwałki uchwała, co następuje:

**§ 1.** Przyjmuje się plan pracy Rady Gminy Suwałki na 2019 rok stanowiący załącznik do niniejszej uchwały.

**§ 2.** Uchwała wchodzi w życie z dniem podjęcia.

Przewodniczący Rady

**Marek Jeromin**

---

Załącznik do Uchwały Nr III/.../19

Rady Gminy Suwałki

z dnia ..... 2019 r.

**PLAN PRACY  
RADY GMINY SUWAŁKI  
na 2019 rok**

**I KWARTAŁ**

1. Sprawozdanie z realizacji Gminnego Programu Profilaktyki i Rozwiązywania Problemów Alkoholowych oraz Gminnego Programu Przeciwdziałania Narkomanii za 2018 rok.
2. Sprawozdanie z działalności Gminnego Ośrodka Pomocy Społecznej w Suwałkach za 2018 rok.
3. Sprawozdanie z realizacji zadań z zakresu wspierania rodziny i systemu pieczy zastępczej za 2018 rok.
4. Sprawozdanie z realizacji Gminnego Programu Przeciwdziałania Przemocy w Rodzinie za 2018 rok.
5. Rozpatrzenie projektu uchwały w sprawie przyjęcia Programu opieki nad zwierzętami bezdomnymi oraz zapobieganiu bezdomności zwierząt na terenie Gminy Suwałki w 2019 roku.
6. Rozpatrzenie projektów uchwał w sprawie zmian w budżecie Gminy Suwałki na 2019 rok.
7. Rozpatrzenie projektów uchwał w sprawie zmiany w Wieloletniej Prognozie Finansowej Gminy Suwałki na lata 2019-2024.
8. Rozpatrzenie projektu uchwały w sprawie przyjęcia obowiązku utrzymania grobów i cmentarzy wojennych .
9. Wręczenie nagród sportowcom, działaczom i trenerom za osiągnięcia i działalność sportową w roku 2018.
10. Rozpatrzenie projektów uchwał w sprawach bieżących.

**II KWARTAŁ**

1. Przyjęcie raportu o stanie gminy.
  2. Zatwierdzenie sprawozdania finansowego Gminy Suwałki za 2018 rok wraz ze sprawozdaniem z wykonania budżetu gminy za 2018 rok.
  3. Stanowisko Rady Gminy w sprawie absolutorium dla Wójta Gminy.
  4. Rozpatrzenie projektów uchwał w sprawie zmian w budżecie Gminy Suwałki na 2019 rok.
  5. Rozpatrzenie projektów uchwał w sprawie zmiany w Wieloletniej Prognozie Finansowej Gminy Suwałki na lata 2019-2024.
  6. Przedstawienie „Oceny zasobów pomocy społecznej za 2018 r.”.
  7. Sprawozdanie z realizacji Programu Współpracy z Organizacjami Pozarządowymi w roku 2018 rok.
-

8. Rozpatrzenie projektów uchwał w sprawach bieżących.

### **III KWARTAŁ**

1. Przedstawienie informacji o wykonaniu budżetu Gminy Suwałki, informacji o kształtowaniu się wieloletniej prognozy finansowej, oraz informacji o przebiegu wykonania planu finansowego samorządowej instytucji kultury za I półrocze 2019 roku.

2. Zapoznanie z Zarządzeniem Wójta Gminy Suwałki w sprawie założeń do projektu budżetu i kierunków polityki społeczno-gospodarczej na 2020 rok.

3. Rozpatrzenie projektów uchwał w sprawie zmian w budżecie Gminy Suwałki na 2019 rok.

4. Rozpatrzenie projektów uchwał w sprawie zmiany w Wieloletniej Prognozie Finansowej Gminy Suwałki na lata 2019-2024.

5. Rozpatrzenie projektów uchwał w sprawach bieżących.

### **IV KWARTAŁ**

1. Informacja o stanie realizacji zadań oświatowych na terenie Gminy Suwałki za rok szkolny 2018/2019.

2. Informacja z analizy oświadczeń majątkowych złożonych przez osoby zobowiązane ustawą o samorządzie gminnym.

3. Rozpatrzenie projektów uchwał w sprawie uchwalenia podatków i opłat lokalnych na 2020 rok.

4. Rozpatrzenie projektu uchwały w sprawie przyjęcia Programu Współpracy Gminy Suwałki z Organizacjami Pozarządowymi na 2020 rok.

5. Rozpatrzenie projektu uchwały w sprawie przyjęcia Gminnego Programu Profilaktyki i Rozwiązywania Problemów Alkoholowych.

6. Rozpatrzenie projektu uchwały w sprawie przyjęcia Gminnego Programu Przeciwdziałania Narkomanii.

7. Rozpatrzenie projektów uchwał w sprawie zmiany w Wieloletniej Prognozie Finansowej Gminy Suwałki na lata 2019-2024.

8. Rozpatrzenie projektów uchwał w sprawie zmian w budżecie Gminy Suwałki na 2019 rok.

9. Rozpatrzenie projektu uchwały w sprawie uchwalenia budżetu Gminy Suwałki na rok 2020.

10. Rozpatrzenie projektu uchwały w sprawie uchwalenia Wieloletniej Prognozy Finansowej Gminy Suwałki na lata 2020-2024.

11. Rozpatrzenie projektów uchwał w sprawach bieżących.

---

Załącznik Nr 16  
do Zarządzenia Nr 26/19  
Wójta Gminy Suwałki  
z dnia 18 lutego 2019 r.

**„PROJEKT”**

**UCHWAŁA NR IV/.../19  
RADY GMINY SUWAŁKI**

z dnia ..... 2019 r.

**w sprawie przyjęcia planów pracy stałych Komisji Rady Gminy na 2019 rok.**

Na podstawie art. 21 ust. 3 ustawy z dnia 8 marca 1990 r. o samorządzie gminnym (Dz. U. z 2018 r. poz. 994, poz. 1000, poz. 1349, poz. 1432, poz. 2500) oraz § 32 ust. 1 Statutu Gminy Suwałki ustalonego uchwałą Nr V/45/03 Rady Gminy Suwałki z dnia 25 marca 2003 r. w sprawie uchwalenia Statutu Gminy Suwałki (Dz. Urz. Woj. Podlaskiego z 2003 r. Nr 41, poz. 899, z 2008 r. Nr 305, poz. 3139, z 2004 r. poz. 3674, z 2016 r. poz. 4650, z 2017 r. poz. 3062, z 2018 r. poz. 4007) Rada Gminy Suwałki uchwała, co następuje:

**§ 1.** Przyjmuje się roczne plany pracy stałych Komisji Rady Gminy na 2019 rok, stanowiące załączniki Nr 1, 2 i 3 do niniejszej uchwały.

**§ 2.** Uchwała wchodzi w życie z dniem podjęcia.

Przewodniczący Rady

**Marek Jeromin**

---

Załącznik Nr 1 do Uchwały Nr IV/.../19  
Rady Gminy Suwałki  
z dnia .....2019 r.

## **PLAN PRACY KOMISJI REWIZYJNEJ RADY GMINY NA 2019 ROK**

### **I KWARTAŁ**

1. Sprawozdanie z wysokości średnich wynagrodzeń nauczycieli na poszczególnych stopniach awansu zawodowego w szkołach prowadzonych przez Gminę Suwałki za 2018rok.
2. Sprawy bieżące, analiza materiałów na sesję.

### **II KWARTAŁ**

1. Rozpatrzenie sprawozdania finansowego, sprawozdania z wykonania budżetu za 2018 rok wraz z opinią RIO oraz informacji o stanie mienia Gminy Suwałki.
2. Opiniowanie wykonania budżetu gminy za 2018 rok i wystąpienie z wnioskiem do Rady Gminy w sprawie udzielenia lub nieudzielenia absolutorium wójtowi.
3. Kontrola jakości wykonania prac wodno-kanalizacyjnych na terenie gminy oraz analiza rocznego sprawozdania z działalności firmy "Wodnik".
4. Kontrola działalności samorządowej instytucji kultury pod nazwą Gminny Ośrodek Kultury w Krzywem oraz świetlic jemu podległych.
6. Sprawy bieżące, analiza materiałów na sesję.

### **III KWARTAŁ**

1. Przeprowadzenie analizy wykonania budżetu za pierwsze półrocze 2019 r., w tym sprawozdania z jednostek organizacyjnych.
3. Przeprowadzenie analizy informacji o kształtowaniu się Wieloletniej Prognozy Finansowej, w tym o przebiegu realizacji przedsięwzięć za pierwsze półrocze 2019 r.
4. Przeprowadzenie analizy informacji o przebiegu wykonania planu finansowego samorządowej instytucji kultury za pierwsze półrocze 2019 r.
5. Kontrola warunków bytu zwierząt w schronisku z terenu Gminy oraz zrealizowania projektu adopcji i zapobiegania bezdomności zwierząt.
6. Sprawy bieżące, analiza materiałów na sesję.

### **IV KWARTAŁ**

1. Kontrola postępu wykonania prac inwestycyjnych realizowanych w 2019 roku.
2. Analiza proponowanych stawek podatkowych i opłat lokalnych na 2020 rok.
3. Zapoznanie się z projektem uchwały w sprawie Wieloletniej Prognozy Finansowej na kolejne lata budżetowe.
4. Wydanie opinii w sprawie projektu budżetu gminy na 2020 rok
5. Sprawy bieżące, analiza materiałów na sesję.

### **Uwagi:**

1. Komisja zastrzega sobie prawo wprowadzenia zmian do planu pracy.



2. Komisja wykonuje inne zadania zlecone przez Radę Gminy w zakresie kontroli.

3. Komisja dodatkowo opiniuje sprawy przekazywane przez Wójta Gminy i Radę Gminy Suwałki.

Załącznik Nr 2 do Uchwały Nr III/.../19

Rady Gminy Suwałki

z dnia ..... 2019 r.

## **PLAN PRACY KOMISJI GOSPODARCZEJ RADY GMINY NA 2019 ROK**

Zadania stałe, realizowane przez cały rok:

1. Wyrażanie opinii w sprawach dotyczących sprzedaży nieruchomości gminnych, zakupu, dzierżawy i zamiany.
2. Monitorowanie realizacji inwestycji gminnych.
3. Stały przegląd dróg gminnych w zakresie odśnieżania i naprawy nawierzchni.
4. Opiniowanie podań mieszkańców gminy.
5. Opiniowanie sposobu rozpatrzenia wniosków o sporządzenie lub zmianę miejscowych planów zagospodarowania przestrzennego.
6. Zapoznanie z projektami uchwał dotyczącymi miejscowych planów zagospodarowania przestrzennego.
7. Sprawy bieżące, analiza materiałów na sesję.

### **I KWARTAŁ**

1. Przegląd dróg gminnych w zakresie odśnieżania.
2. Przegląd stanu schroniska dla zwierząt z terenu Gminy Suwałki.
3. Przegląd oświetlenia ulicznego.

### **II KWARTAŁ**

1. Lustracja stanu dróg gminnych oraz stanu dróg wyremontowanych w roku 2018.
2. Wyrażenie opinii w zakresie planu remontu, modernizacji i budowy dróg gminnych a także dofinansowania do budowy dróg powiatowych.
3. Monitorowanie realizacji inwestycji gminnych.

### **III KWARTAŁ**

1. Przegląd realizacji inwestycji gminnych.
2. Lustracja stanu sieci wodociągowych i hydroforni na terenie Gminy.
3. Przegląd oświetlenia ulicznego.

### **IV KWARTAŁ**

1. Przegląd stanu dróg gminnych.
2. Wyrażenie opinii w sprawie projektu budżetu gminy na 2020 r.
3. Wyrażenie opinii w zakresie projektu stawek podatków i opłat lokalnych w 2020 r.

### **Uwagi:**

- 1) Komisja zastrzega sobie prawo wprowadzenia zmian do planu pracy.
  - 2) Komisja dodatkowo opiniuje sprawy przekazywane przez Wójta Gminy i Radę Gminy
-

Załącznik Nr 3 do Uchwały Nr III/.../19

Rady Gminy Suwałki

z dnia ..... 2019 r.

## **PLAN PRACY KOMISJI SPOŁECZNEJ RADY GMINY NA 2019 ROK**

### **I KWARTAŁ**

1. Sprawozdanie z wysokości średnich wynagrodzeń nauczycieli na poszczególnych stopniach awansu zawodowego w szkołach prowadzonych przez Gminę Suwałki za 2018 rok.
2. Opinia w sprawie przyznania nagród sportowcom, działaczom i trenerom z terenu Gminy Suwałki za osiągnięcia i działalność sportową.
3. Sprawozdanie z realizacji Gminnego Programu Profilaktyki i Rozwiązywania Problemów Alkoholowych oraz Gminnego Przeciwdziałania Narkomanii Gminy.
4. Sprawozdanie z działalności Gminnego Ośrodka Pomocy Społecznej w Suwałkach za 2018 rok.
5. Sprawy bieżące, analiza materiałów na sesję.

### **II KWARTAŁ**

1. Omówienie oceny zasobów pomocy społecznej oraz sprawozdania za 2018 r. Przeciwdziałania Przemocy w rodzinie oraz wspierania rodziny i systemie pieczy zastępczej.
2. Omówienie projektu regulaminu wynagradzania nauczycieli szkół prowadzonych przez Gminę Suwałki.
3. Omówienie procedur dotyczących organizacji dowożenia uczniów do szkół.
4. Sprawozdanie z realizacji Programu Współpracy z Organizacjami Pozarządowymi za 2018 rok.
5. Sprawdzenie stanu czystości, porządku i bezpieczeństwa w miejscach zwyczajowo przyjętych do kąpieli, przed rozpoczęciem sezonu letniego
6. Sprawdzenie realizacji programu opieki nad zwierzętami bezdomnymi na terenie Gminy Suwałki - wizytacja schroniska.
7. Sprawy bieżące, analiza materiałów na sesję.

### **III KWARTAŁ**

1. Informacja o wykonaniu budżetu Gminy Suwałki, informacja o kształtowaniu się Wieloletniej Prognozy Finansowej oraz informacja o przebiegu wykonania planu finansowego samorządowej instytucji kultury za I półrocze 2019 roku.
2. Działalność jednostek OSP na terenie gminy.
3. Analiza stanu przygotowania szkół i przedszkoli do nowego roku szkolnego.
4. Sprawy bieżące, analiza materiałów na sesję.

### **IV KWARTAŁ**

1. Informacja o stanie realizacji zadań oświatowych Gminy Suwałki za rok szkolny 2018/2019.
2. Analiza proponowanych stawek podatkowych i opłat lokalnych na 2020 rok.

3. Zapoznanie z projektem Programu Współpracy z Organizacjami Pozarządowymi na 2020 rok.

4. Sprawy bieżące, analiza materiałów na sesję.

**Uwagi:**

1) Komisja zastrzega sobie prawo wprowadzenia zmian do planu pracy.

2) Komisja dodatkowo opiniuje sprawy przekazywane przez Wójta Gminy i Radę Gminy.