

ZARZĄDZENIE NR 108/19
WÓJTA GMINY SUWAŁKI
z dnia 15 listopada 2019 r.

w sprawie przygotowania projektów Uchwał Rady Gminy.

Na podstawie art. 30 ust. 2 pkt 1 ustawy z dnia 8 marca 1990 r. o samorządzie gminnym (Dz. U. z 2019 r. poz. 506, poz. 1309, poz. 1571, poz. 1696, poz. 1815) **zarządza się**, co następuje:

§ 1. Ustala się treść projektów uchwał, które wniesione będą pod obrady XIII Sesji Rady Gminy Suwałki:

- 1) w sprawie zmian w budżecie Gminy Suwałki na 2019 rok;
 - 2) w sprawie zmiany Wieloletniej Prognozy Finansowej Gminy Suwałki na lata 2019-2024;
 - 3) w sprawie przystąpienia do sporządzenia miejscowego planu zagospodarowania przestrzennego części obrębów geodezyjnych Kuków-Folwark i Bród Nowy w Gminie Suwałki;
 - 4) w sprawie przystąpienia do sporządzenia miejscowego planu zagospodarowania przestrzennego części obrębu geodezyjnego Biała Woda w Gminie Suwałki;
 - 5) w sprawie wyrażenia zgody na ponowne wydzierżawienie nieruchomości;
 - 6) w sprawie wyboru metody ustalenia opłaty za gospodarowanie odpadami komunalnymi oraz ustalenia wysokości tej opłaty;
 - 7) w sprawie określenia wzorów deklaracji o wysokości opłaty za gospodarowanie odpadami komunalnymi składanych przez właścicieli nieruchomości;
 - 8) w sprawie przyjęcia programu współpracy Gminy Suwałki z organizacjami pozarządowymi w 2020 roku;
 - 9) w sprawie ustalenia szczegółowych zasad ponoszenia odpłatności za pobyt w ośrodkach wsparcia i mieszkaniach chronionych
- stanowiące załączniki od nr 1- 9 niniejszego zarządzenia.

§ 2. Upoważnia się:

- 1) Skarbnik Gminy do przedstawienia w czasie obrad sesji projektów uchwał wymienionych w § 1 pkt 1 i 2 wraz z uzasadnieniem potrzeby ich podjęcia;
- 2) Kierownika Ref. ds. Planowania Przestrzennego do przedstawienia w czasie obrad sesji projektów uchwał wymienionych w § 1 pkt 3 i 4 wraz z uzasadnieniem potrzeby ich podjęcia;
- 3) Kierownika Ref. ds. Komunalnego do przedstawienia w czasie obrad sesji projektów uchwał wymienionych w § 1 pkt 5, 6 i 7 wraz z uzasadnieniem potrzeby ich podjęcia;
- 4) Kierownika Ref. ds. Polityki Społeczno-Gospodarczej do przedstawienia w czasie obrad sesji projektu uchwały wymienionej w § 1 pkt 8 wraz z uzasadnieniem potrzeby jej podjęcia;
- 5) Kierownika Gminnego Ośrodka Pomocy Społecznej w Suwałkach do przedstawienia w czasie obrad sesji projektu uchwały wymienionej w § 1 pkt 9 wraz z uzasadnieniem potrzeby jej podjęcia.

§ 3. Wykonanie zarządzenia powierza się osobom wymienionym w § 2.

§ 4. Zarządzenie wchodzi w życie z dniem podjęcia.

Wójt

Zbigniew Mackiewicz

UCHWAŁA NR

RADY GMINY SUWAŁKI

z dnia 26 listopada 2019 roku

w sprawie zmian w budżecie Gminy Suwałki na 2019 rok

Na podstawie art.18 ust. 2 pkt 4 ustawy z dnia 8 marca 1990 r. o samorządzie gminnym (tj. Dz. U. z 2019 r. poz. 506 z późn. zm.) oraz art. 212, art. 237 ustawy z dnia 27 sierpnia 2009 r. o finansach publicznych (tj. Dz. U. z 2019 r. poz. 869 z późn. zm.) - Rada Gminy Suwałki uchwala, co następuje:

§ 1. Wprowadzić zmiany w planie dochodów:

- 1) zwiększyć dochody o kwotę 1 175 834,64 zł - zgodnie z tabelą w załączniku nr 1;
- 2) zmniejszyć dochody o kwotę 379 338,00 zł - zgodnie z tabelą w załączniku nr 1;

§ 2. Wprowadzić zmiany w planie wydatków:

- 1) zwiększyć wydatki o kwotę 1 110 684,57 zł - zgodnie z tabelą w załączniku nr 2;
- 2) zmniejszyć wydatki o kwotę 1 003 187,93 zł - zgodnie z tabelą w załączniku nr 2.

§ 3. Budżet po dokonanych zmianach wynosi:

1) po stronie planowanych dochodów 48 225 581,39 zł, z tego:

- a) bieżące w wysokości 42 849 552,93 zł;
- b) majątkowe w wysokości 5 376 029,00 zł,

2) po stronie planowanych wydatków 51 014 581,39 zł, z tego:

- a) bieżące w wysokości 40 335 143,79 zł;
- b) majątkowe w wysokości 10 679 437,60 zł,

3) rezerwy po dokonanych zmianach wynoszą:

- a) ogólna w wysokości 50 000,00 zł;
- b) celowa w wysokości 120 000,00 zł z przeznaczeniem na realizację zadań własnych z zakresu zarządzania kryzysowego;
- c) celową w wysokości 20 000,00 zł z przeznaczeniem na realizację zadań własnych z zakresu oświaty i wychowania;
- d) celową w wysokości 50 000,00 zł z przeznaczeniem na realizację własnych zadań inwestycyjnych.

§ 4. Deficyt budżetu w wysokości 2 789 000,00 zł, który zostanie pokryty przychodami pochodzącymi:

a) z nadwyżki budżetu z lat ubiegłych w kwocie 2 789 000,00 zł.

§ 5. Wykaz wydatków na zadania inwestycyjne realizowanych w 2019 roku, zgodnie z załącznikiem nr 3.

§ 6. Dotacje celowe dla jednostek spoza sektora finansów publicznych w 2019 roku, zgodnie z załącznikiem nr 4.

§ 7. Dotacje celowe dla jednostek sektora finansów publicznych w 2019 roku, zgodnie z załącznikiem nr 5.

§ 8. Plan dochodów i wydatków związanych z realizacją zadań określonych w ustawie o utrzymaniu czystości i porządku w gminach, zgodnie z załącznikiem nr 6.

§ 9. Planowane dochody w kwocie 79 757,04 zł z tytułu wydawania zezwoleń na sprzedaż napojów alkoholowych oraz planowane wydatki w kwocie 118 976,04 zł na realizację zadań określonych w Gminnym Programie Profilaktyki i Rozwiązywania Problemów Alkoholowych oraz planowane wydatki w kwocie 1 000,00 zł na realizację zadań określonych w Gminnym Programie Przeciwdziałania Narkomanii w 2019 roku, zgodnie z załącznikiem nr 7.

§ 10. Limity zobowiązań z tytułu kredytów i pożyczek zaciąganych na:

a) sfinansowanie przejściowego deficytu budżetu w kwocie 2 000 000,00 zł.

§ 11. Łączna kwota przychodów budżetu wynosi 4 769 000,00 zł oraz łączna kwota rozchodów budżetu wynosi 1 980 000,00 zł, zgodnie z załącznikiem nr 8.

§ 12. Plan wydatków na programy i projekty realizowane ze środków pochodzących z budżetu Unii Europejskiej i innych środków pochodzących ze źródeł zagranicznych w 2019 roku, zgodnie z załącznikiem nr 9.

§ 13. Objasnienie dokonanych zmian w budżecie stanowi załącznik nr 10 do niniejszej Uchwały.

§ 14. Traci moc:

- załącznik nr 3 „Wykaz wydatków na zadania inwestycyjne realizowanych w 2019 roku” z Uchwały nr XII/113/19 Rady Gminy Suwałki z dnia 29 października 2019 r. w sprawie zmian w budżecie Gminy Suwałki na 2019 rok;
- załącznik nr 4 „Dotacje celowe dla jednostek spoza sektora finansów publicznych w 2019 roku” Uchwały nr XII/113/19 Rady Gminy Suwałki z dnia 29 października 2019 r. w sprawie zmian w budżecie Gminy Suwałki na 2019 rok;
- załącznik nr 4 „Dotacje celowe dla jednostek sektora finansów publicznych w 2019 roku”, Uchwały nr XII/113/19 Rady Gminy Suwałki z dnia 29 października 2019 r. w sprawie zmian w budżecie Gminy Suwałki na 2019 rok;
- załącznik nr 5 „Plan dochodów i wydatków związanych z realizacją zadań określonych w ustawie o utrzymaniu czystości i porządku w gminach”, Uchwały nr XII/113/19 Rady Gminy Suwałki z dnia 29 października 2019 r. w sprawie zmian w budżecie Gminy Suwałki na 2019 rok;
- załącznik nr 7 „Planowane dochody z tytułu wydawania zezwoleń na sprzedaż napojów alkoholowych oraz planowane wydatki na realizację zadań określonych w Gminnym

Programie Profilaktyki i Rozwiązywania Problemów Alkoholowych oraz planowane wydatki na realizację zadań określonych w Gminnym Programie Przeciwdziałania Narkomanii w 2019 roku” z Uchwały nr XII/113/19 Rady Gminy Suwałki z dnia 29 października 2019 r. w sprawie zmian w budżecie Gminy Suwałki na 2019 rok;

- załącznik nr 5 „Przychody i rozchody budżetu w 2019 roku” z Uchwały nr XII/113/19 Rady Gminy Suwałki z dnia 29 października 2019 r. w sprawie uchwalenia budżetu Gminy Suwałki na rok 2019.
- załącznik nr 6 „Plan wydatków na programy i projekty realizowane ze środków pochodzących z budżetu Unii Europejskiej i innych środków pochodzących ze źródeł zagranicznych w 2019 roku” Uchwały nr XI/104/19 Rady Gminy Suwałki z dnia 24 września 2019 roku.

§ 15. Uchwała wchodzi w życie z dniem podjęcia.

§ 16. Wykonanie Uchwały powierza się Wójtowi Gminy Suwałki.

§ 17. Uchwała podlega ogłoszeniu w Dzienniku Urzędowym Województwa Podlaskiego oraz poprzez wywieszenie na tablicy informacyjnej w Urzędzie Gminy.

Przewodniczący Rady

Marek Jeromin

Zmiany w tabeli planu dochodów budżetu Gminy Suwałki w 2019 roku

§ 1. Zwiększenie planowanych dochodów w budżecie o kwotę 1 175 834,64 zł, zmniejszenie planowanych dochodów w budżecie o kwotę 379 338,00 zł w tym:

| Rodzaj: | | Dochody związane z realizacją zadań wykonywanych na mocy porozumień z organami administracji rządowej | | | | |
|---------------|----------|---|--|----------------------|-------------------|----------------------|
| Dział | Rozdział | Paragraf | Treść | Przed zmianą | Zmiana | Po zmianie |
| Razem: | | | | 1 500,00 | 0,00 | 1 500,00 |
| Rodzaj: | | Własne | | | | |
| Dział | Rozdział | Paragraf | Treść | Przed zmianą | Zmiana | Po zmianie |
| 700 | | | Gospodarka mieszkaniowa | 578 034,00 | 1 300,00 | 579 334,00 |
| | 70005 | | Gospodarka gruntami i nieruchomościami | 577 460,00 | 1 300,00 | 578 760,00 |
| | | 0760 | Wpływy z tytułu przekształcenia prawa użytkowania wieczystego w prawo własności | 4 553,00 | 1 300,00 | 5 853,00 |
| 750 | | | Administracja publiczna | 49 040,00 | 195,00 | 49 235,00 |
| | 75085 | | Wspólna obsługa jednostek samorządu terytorialnego | 810,00 | 195,00 | 1 005,00 |
| | | 0920 | Wpływy z pozostałych odsetek | 690,00 | 195,00 | 885,00 |
| 754 | | | Bezpieczeństwo publiczne i ochrona przeciwpożarowa | 4 506,00 | 19,00 | 4 525,00 |
| | 75412 | | Ochotnicze straże pożarne | 4 506,00 | 19,00 | 4 525,00 |
| | | 0940 | Wpływy z rozliczeń/zwrotów z lat ubiegłych | 0,00 | 19,00 | 19,00 |
| 756 | | | Dochody od osób prawnych, od osób fizycznych i od innych jednostek nieposiadających osobowości prawnej oraz wydatki związane z ich poborem | 20 804 937,00 | 274 955,04 | 21 079 892,04 |
| | 75615 | | Wpływy z podatku rolnego, podatku leśnego, podatku od czynności cywilnoprawnych, podatków i opłat lokalnych od osób prawnych i innych jednostek organizacyjnych | 8 473 659,00 | 423,00 | 8 474 082,00 |
| | | 0640 | Wpływy z tytułu kosztów egzekucyjnych, opłaty komorniczej i kosztów upomnień | 82,00 | 23,00 | 105,00 |
| | | 0910 | Wpływy z odsetek od nieterminowych wpłat z tytułu podatków i opłat | 61 840,00 | 400,00 | 62 240,00 |
| | 75616 | | Wpływy z podatku rolnego, podatku leśnego, podatku od spadków i darowizn, podatku od czynności cywilno-prawnych oraz podatków i opłat lokalnych od osób fizycznych | 3 849 257,00 | 270 702,00 | 4 119 959,00 |

| | | | | | | |
|------------|--------------|------|---|---------------------|--------------------|---------------------|
| | | 0360 | Wpływy z podatku od spadków i darowizn | 38 000,00 | 500,00 | 38 500,00 |
| | | 0440 | Wpływy z opłaty miejscowej | 11 600,00 | 2,00 | 11 602,00 |
| | | 0500 | Wpływy z podatku od czynności cywilnoprawnych | 454 000,00 | 270 000,00 | 724 000,00 |
| | | 0640 | Wpływy z tytułu kosztów egzekucyjnych, opłaty komorniczej i kosztów upomnień | 4 225,00 | 200,00 | 4 425,00 |
| | 75618 | | Wpływy z innych opłat stanowiących dochody jednostek samorządu terytorialnego na podstawie ustaw | 113 825,00 | 3 830,04 | 117 655,04 |
| | | 0410 | Wpływy z opłaty skarbowej | 17 350,00 | 2 500,00 | 19 850,00 |
| | | 0480 | Wpływy z opłat za zezwolenia na sprzedaż napojów alkoholowych | 78 585,00 | 1 172,04 | 79 757,04 |
| | | 0490 | Wpływy z innych lokalnych opłat pobieranych przez jednostki samorządu terytorialnego na podstawie odrębnych ustaw | 15 389,00 | 158,00 | 15 547,00 |
| 758 | | | Różne rozliczenia | 4 915 547,00 | 9 130,60 | 4 924 677,60 |
| | 75814 | | Różne rozliczenia finansowe | 53 050,00 | 9 130,60 | 62 180,60 |
| | | 0920 | Wpływy z pozostałych odsetek | 53 050,00 | 9 130,60 | 62 180,60 |
| 801 | | | Oświata i wychowanie | 866 612,00 | 8 647,00 | 875 259,00 |
| | 80101 | | Szkoły podstawowe | 119 899,00 | 8 645,00 | 128 544,00 |
| | | 0610 | Wpływy z opłat egzaminacyjnych oraz opłat za wydawanie świadectw, dyplomów, zaświadczeń, certyfikatów i ich duplikatów | 0,00 | 26,00 | 26,00 |
| | | 0750 | Wpływy z najmu i dzierżawy składników majątkowych Skarbu Państwa, jednostek samorządu terytorialnego lub innych jednostek zaliczanych do sektora finansów publicznych oraz innych umów o podobnym charakterze | 36 347,00 | 7 017,00 | 43 364,00 |
| | | 0920 | Wpływy z pozostałych odsetek | 4 685,00 | 1 457,00 | 6 142,00 |
| | | 0940 | Wpływy z rozliczeń/zwrotów z lat ubiegłych | 439,00 | 34,00 | 473,00 |
| | | 0970 | Wpływy z różnych dochodów | 1 162,00 | 111,00 | 1 273,00 |
| | 80103 | | Oddziały przedszkolne w szkołach podstawowych | 161 364,00 | 50 000,00 | 211 364,00 |
| | | 0830 | Wpływy z usług | 76 000,00 | 50 000,00 | 126 000,00 |
| | 80106 | | Inne formy wychowania przedszkolnego | 434 340,00 | - 49 998,00 | 384 342,00 |
| | | 0830 | Wpływy z usług | 200 000,00 | - 50 000,00 | 150 000,00 |
| | | 0920 | Wpływy z pozostałych odsetek | 10,00 | 2,00 | 12,00 |
| 852 | | | Pomoc społeczna | 691 407,00 | 800,00 | 692 207,00 |
| | 85219 | | Ośrodki pomocy społecznej | 101 916,00 | 800,00 | 102 716,00 |
| | | 0920 | Wpływy z pozostałych odsetek | 2 700,00 | 800,00 | 3 500,00 |

| | | | | | | |
|---------------|-------|------|---|----------------------|---------------------|----------------------|
| 853 | | | Pozostałe zadania w zakresie polityki społecznej | 410 327,00 | 5 241,00 | 415 568,00 |
| | 85395 | | Pozostała działalność | 410 327,00 | 5 241,00 | 415 568,00 |
| | | 6257 | Dotacje celowe w ramach programów finansowych z udziałem środków europejskich oraz środków, o których mowa w art. 5 ust. 3 pkt 5 lit. a i b ustawy, lub płatności w ramach budżetu środków europejskich, realizowanych przez jednostki samorządu terytorialnego | 32 591,00 | 5 241,00 | 37 832,00 |
| 855 | | | Rodzina | 43 053,00 | 1 802,00 | 44 855,00 |
| | 85502 | | Świadczenia rodzinne, świadczenie z funduszu alimentacyjnego oraz składki na ubezpieczenia emerytalne i rentowe z ubezpieczenia społecznego | 22 195,00 | 1 800,00 | 23 995,00 |
| | | 2360 | Dochody jednostek samorządu terytorialnego związane z realizacją zadań z zakresu administracji rządowej oraz innych zadań zleconych ustawami | 18 685,00 | 1 800,00 | 20 485,00 |
| | 85503 | | Karta Dużej Rodziny | 0,00 | 2,00 | 2,00 |
| | | 2360 | Dochody jednostek samorządu terytorialnego związane z realizacją zadań z zakresu administracji rządowej oraz innych zadań zleconych ustawami | 0,00 | 2,00 | 2,00 |
| 900 | | | Gospodarka komunalna i ochrona środowiska | 1 705 125,00 | - 320 232,00 | 1 384 893,00 |
| | 90002 | | Gospodarka odpadami komunalnymi | 884 089,00 | 400,00 | 884 489,00 |
| | | 0640 | Wpływy z tytułu kosztów egzekucyjnych, opłaty komorniczej i kosztów upomnień | 2 129,00 | 400,00 | 2 529,00 |
| | 90005 | | Ochrona powietrza atmosferycznego i klimatu | 789 874,00 | - 320 632,00 | 469 242,00 |
| | | 0770 | Wpłaty z tytułu odpłatnego nabycia prawa własności oraz prawa użytkowania wieczystego nieruchomości | 132 247,00 | - 23 646,00 | 108 601,00 |
| | | 6257 | Dotacje celowe w ramach programów finansowych z udziałem środków europejskich oraz środków, o których mowa w art. 5 ust. 3 pkt 5 lit. a i b ustawy, lub płatności w ramach budżetu środków europejskich, realizowanych przez jednostki samorządu terytorialnego | 657 457,00 | - 296 986,00 | 360 471,00 |
| 921 | | | Kultura i ochrona dziedzictwa narodowego | 66 498,00 | - 850,00 | 65 648,00 |
| | 92195 | | Pozostała działalność | 66 498,00 | - 850,00 | 65 648,00 |
| | | 2057 | Dotacje celowe w ramach programów finansowanych z udziałem środków europejskich oraz środków, o których mowa w art. 5 ust. 3 pkt 5 lit. a i b ustawy, lub płatności w ramach budżetu środków europejskich, realizowanych przez jednostki samorządu terytorialnego | 66 498,00 | - 850,00 | 65 648,00 |
| Razem: | | | | 37 232 827,00 | - 18 992,36 | 37 213 834,64 |

| Rodzaj: | | Zlecone | | | | |
|------------------------|----------|----------|--|----------------------|--|----------------------|
| Dział | Rozdział | Paragraf | Treść | Przed zmianą | Zmiana | Po zmianie |
| 750 | | | Administracja publiczna | 30 882,00 | 1 345,00 | 32 227,00 |
| | 75011 | | Urzędy wojewódzkie | 30 882,00 | 1 345,00 | 32 227,00 |
| | | 2010 | Dotacje celowe otrzymane z budżetu państwa na realizację zadań bieżących z zakresu administracji rządowej oraz innych zadań zleconych gminie | 30 882,00 | 1 345,00 | 32 227,00 |
| 852 | | | Pomoc społeczna | 1 025 675,00 | - 3 856,00 | 1 021 819,00 |
| | 85203 | | Ośrodki wsparcia | 1 019 555,00 | - 3 856,00 | 1 015 699,00 |
| | | 2010 | Dotacje celowe otrzymane z budżetu państwa na realizację zadań bieżących z zakresu administracji rządowej oraz innych zadań zleconych gminie | 984 555,00 | - 3 856,00 | 980 699,00 |
| 855 | | | Rodzina | 8 378 764,42 | 818 000,00 | 9 196 764,42 |
| | 85501 | | Świadczenie wychowawcze | 5 576 000,00 | 822 000,00 | 6 398 000,00 |
| | | 2060 | Dotacje celowe otrzymane z budżetu państwa na zadania bieżące z zakresu administracji rządowej zlecone | 5 576 000,00 | 822 000,00 | 6 398 000,00 |
| | 85504 | | Wspieranie rodziny | 330 150,00 | - 4 000,00 | 326 150,00 |
| | | 2010 | Dotacje celowe otrzymane z budżetu państwa na realizację zadań bieżących z zakresu administracji rządowej oraz innych zadań zleconych gminie | 330 150,00 | - 4 000,00 | 326 150,00 |
| Razem: | | | | 10 194 757,75 | 815 489,00 | 11 010 246,75 |
| Ogółem dochody: | | | | 47 429 084,75 | - 379 338,00 + 1 175 834,64 | 48 225 581,39 |

| Plan dochodów na 2019 roku | | | | | | | |
|----------------------------|-----------------|---|--------------|-------------------|---|--|--|
| Plan dochodów na 2019 roku | Z tego: | | | | | | |
| | Dochody bieżące | z tego: | | Dochody majątkowe | z tego: | | |
| | | dochody bieżące na programy finansowane z udziałem środków, o których mowa w art. 5 ust.1 pkt 2 i 3 | | | dochody z tytułu przekształcenia prawa użytkowania wieczystego w prawo własności § 0760 | dochody ze sprzedaży majątku § 0770 § 0780 § 0870 § 0800 | dochody z tytułu dotacji oraz środków przeznaczonych na inwestycje § z 6.... |
| 1 | 2 | 3 | 4 | 5 | 6 | 7 | 8 |
| 48 225 581,39 | 42 849 552,39 | 488 044,00 | 5 376 029,00 | 6 938,00 | 686 025,00 | 4 683 066,00 | 2 801 159,00 |
| Przewodniczący Rady | | | | | | | |
| Marek Jeromin | | | | | | | |

Zmiany w tabeli planu wydatków budżetu Gminy Suwałki w 2019 roku

§ 1. Zwiększenie planowanych wydatków w budżecie o kwotę 1 110 684,57 zł, zmniejszenie planowanych wydatków w budżecie o kwotę 1 003 187,93 zł, w tym:

| Rodzaj: | | Wydatki związane z realizacją zadań wykonywanych na mocy porozumień z organami administracji rządowej | | | | |
|---------------|----------|---|---|---------------------|--------------------|---------------------|
| Dział | Rozdział | Paragraf | Treść | Przed zmianą | Zmiana | Po zmianie |
| Razem: | | | | 1 500,00 | 0,00 | 1 500,00 |
| Rodzaj: | | Wydatki związane z realizacją zadań wykonywanych na mocy porozumień między jednostkami sektora finansów publicznych | | | | |
| Dział | Rozdział | Paragraf | Treść | Przed zmianą | Zmiana | Po zmianie |
| 600 | | | Transport i łączność | 2 255 015,00 | -286 000,00 | 1 969 015,00 |
| | 60014 | | Drogi publiczne powiatowe | 1 722 015,00 | -286 000,00 | 1 436 015,00 |
| | | 2320 | Dotacje celowe przekazane dla powiatu na zadania bieżące realizowane na podstawie porozumień (umów) między jednostkami samorządu terytorialnego | 1 453 618,00 | -286 000,00 | 1 167 618,00 |
| 801 | | | Oświata i wychowanie | 1 488 200,00 | -488 624,00 | 999 576,00 |
| | 80101 | | Szkoły podstawowe | 1 124 000,00 | -295 000,00 | 829 000,00 |
| | | 2310 | Dotacje celowe przekazane gminie na zadania bieżące realizowane na podstawie porozumień (umów) między jednostkami samorządu terytorialnego | 1 124 000,00 | -295 000,00 | 829 000,00 |
| | 80103 | | Oddziały przedszkolne w szkołach podstawowych | 29 000,00 | -24 000,00 | 5 000,00 |
| | | 2310 | Dotacje celowe przekazane gminie na zadania bieżące realizowane na podstawie porozumień (umów) między jednostkami samorządu terytorialnego | 29 000,00 | -24 000,00 | 5 000,00 |
| | 80104 | | Przedszkola | 89 200,00 | -61 067,00 | 28 133,00 |
| | | 2310 | Dotacje celowe przekazane gminie na zadania bieżące realizowane na podstawie porozumień (umów) między jednostkami samorządu terytorialnego | 89 200,00 | -61 067,00 | 28 133,00 |
| | 80110 | | Gimnazja | 171 000,00 | -108 557,00 | 62 443,00 |
| | | 2310 | Dotacje celowe przekazane gminie na zadania bieżące realizowane na podstawie porozumień (umów) między jednostkami samorządu terytorialnego | 171 000,00 | -108 557,00 | 62 443,00 |
| 854 | | | Edukacyjna opieka wychowawcza | 95 000,00 | 5 000,00 | 100 000,00 |
| | 85401 | | Świetlice szkolne | 93 000,00 | 5 000,00 | 98 000,00 |

| | | | | | | |
|----------------|-----------------|-----------------|--|---------------------|--------------------|----------------------|
| | | 2310 | Dotacje celowe przekazane gminie na zadania bieżące realizowane na podstawie porozumień (umów) między jednostkami samorządu terytorialnego | 93 000,00 | 5 000,00 | 98 000,00 |
| Razem: | | | | 3 852 215,00 | -769 624,00 | 3 082 591,00 |
| Rodzaj: | | Własne | | | | |
| Dział | Rozdział | Paragraf | Treść | Przed zmianą | Zmiana | Po zmianie |
| 600 | | | Transport i łączność | 7 773 955,00 | 250,00 | 7 774 205,00 |
| | 60016 | | Drogi publiczne gminne | 7 606 455,00 | 250,00 | 7 606 705,00 |
| | | 4140 | Wpłaty na Państwowy Fundusz Rehabilitacji Osób Niepełnosprawnych | 2 700,00 | 250,00 | 2 950,00 |
| 710 | | | Działalność usługowa | 157 002,00 | -38 500,00 | 118 502,00 |
| | 71004 | | Plany zagospodarowania przestrzennego | 98 680,00 | -25 000,00 | 73 680,00 |
| | | 4300 | Zakup usług pozostałych | 36 200,00 | -25 000,00 | 11 200,00 |
| | 71095 | | Pozostała działalność | 55 822,00 | -13 500,00 | 42 322,00 |
| | | 4590 | Kary i odszkodowania wypłacane na rzecz osób fizycznych | 40 000,00 | -13 500,00 | 26 500,00 |
| 750 | | | Administracja publiczna | 5 731 973,00 | -250,00 | 5 731 723,00 |
| | 75011 | | Urzędy wojewódzkie | 143 793,00 | 250,00 | 144 043,00 |
| | | 4140 | Wpłaty na Państwowy Fundusz Rehabilitacji Osób Niepełnosprawnych | 2 700,00 | 250,00 | 2 950,00 |
| | 75023 | | Urzędy gmin (miast i miast na prawach powiatu) | 4 486 723,00 | -500,00 | 4 486 223,00 |
| | | 4110 | Składki na ubezpieczenia społeczne | 484 067,00 | -10 000,00 | 474 067,00 |
| | | 4140 | Wpłaty na Państwowy Fundusz Rehabilitacji Osób Niepełnosprawnych | 61 500,00 | -500,00 | 61 000,00 |
| | | 4210 | Zakup materiałów i wyposażenia | 189 265,00 | 10 000,00 | 199 265,00 |
| | 75085 | | Wspólna obsługa jednostek samorządu terytorialnego | 708 545,00 | 0,00 | 708 545,00 |
| | | 4120 | Składki na Fundusz Pracy oraz Solidarnościowy Fundusz Wsparcia Osób Niepełnosprawnych | 12 507,00 | -109,00 | 12 398,00 |
| | | 4440 | Odpisy na zakładowy fundusz świadczeń socjalnych | 11 320,00 | 109,00 | 11 429,00 |
| 754 | | | Bezpieczeństwo publiczne i ochrona przeciwpożarowa | 909 680,00 | 47 000,00 | 956 680,00 |
| | 75412 | | Ochotnicze straże pożarne | 897 840,00 | 47 000,00 | 944 840,00 |
| | | 6230 | Dotacje celowe z budżetu na finansowanie lub dofinansowanie kosztów realizacji inwestycji i zakupów inwestycyjnych jednostek nie zaliczanych do sektora finansów publicznych | 394 420,00 | 47 000,00 | 441 420,00 |
| 801 | | | Oświata i wychowanie | 9 900 565,00 | 105 200,00 | 10 005 765,00 |
| | 80101 | | Szkoły podstawowe | 6 525 270,00 | -4 592,00 | 6 520 678,00 |
| | | 2590 | Dotacja podmiotowa z budżetu dla publicznej jednostki systemu oświaty prowadzonej przez osobę prawną inną niż jednostka samorządu terytorialnego lub przez osobę fizyczną | 419 000,00 | 8 000,00 | 427 000,00 |

| | | | | | |
|-------|------|---|--------------|------------|--------------|
| | 3020 | Wydatki osobowe niezaliczone do wynagrodzeń | 290 757,00 | -4 000,00 | 286 757,00 |
| | 4010 | Wynagrodzenia osobowe pracowników | 3 563 995,00 | 2 555,00 | 3 566 550,00 |
| | 4110 | Składki na ubezpieczenia społeczne | 687 913,00 | -9 100,00 | 678 813,00 |
| | 4120 | Składki na Fundusz Pracy oraz Solidarnościowy Fundusz Wsparcia Osób Niepełnosprawnych | 81 149,00 | -3 000,00 | 78 149,00 |
| | 4170 | Wynagrodzenia bezosobowe | 36 640,00 | -8 000,00 | 28 640,00 |
| | 4210 | Zakup materiałów i wyposażenia | 458 285,00 | 7 577,00 | 465 862,00 |
| | 4360 | Oplaty z tytułu zakupu usług telekomunikacyjnych | 24 370,00 | -178,00 | 24 192,00 |
| | 4440 | Odpisy na zakładowy fundusz świadczeń socjalnych | 184 376,00 | 554,00 | 184 930,00 |
| | 4530 | Podatek od towarów i usług (VAT). | 5 600,00 | 1 000,00 | 6 600,00 |
| 80103 | | Oddziały przedszkolne w szkołach podstawowych | 775 332,00 | -5 060,00 | 770 272,00 |
| | 2590 | Dotacja podmiotowa z budżetu dla publicznej jednostki systemu oświaty prowadzonej przez osobę prawną inną niż jednostka samorządu terytorialnego lub przez osobę fizyczną | 135 500,00 | -9 200,00 | 126 300,00 |
| | 4010 | Wynagrodzenia osobowe pracowników | 417 481,00 | 3 558,00 | 421 039,00 |
| | 4110 | Składki na ubezpieczenia społeczne | 78 315,00 | 430,00 | 78 745,00 |
| | 4300 | Zakup usług pozostałych | 600,00 | -63,00 | 537,00 |
| | 4440 | Odpisy na zakładowy fundusz świadczeń socjalnych | 15 259,00 | 165,00 | 15 424,00 |
| | 4530 | Podatek od towarów i usług (VAT). | 344,00 | 50,00 | 394,00 |
| 80104 | | Przedszkola | 400 000,00 | 110 000,00 | 510 000,00 |
| | 4330 | Zakup usług przez jednostki samorządu terytorialnego od innych jednostek samorządu terytorialnego | 400 000,00 | 110 000,00 | 510 000,00 |
| 80106 | | Inne formy wychowania przedszkolnego | 781 947,00 | 7 652,00 | 789 599,00 |
| | 3020 | Wydatki osobowe niezaliczone do wynagrodzeń | 22 337,00 | 100,00 | 22 437,00 |
| | 4010 | Wynagrodzenia osobowe pracowników | 403 388,00 | 6 400,00 | 409 788,00 |
| | 4110 | Składki na ubezpieczenia społeczne | 77 385,00 | 905,00 | 78 290,00 |
| | 4120 | Składki na Fundusz Pracy oraz Solidarnościowy Fundusz Wsparcia Osób Niepełnosprawnych | 9 235,00 | -270,00 | 8 965,00 |
| | 4440 | Odpisy na zakładowy fundusz świadczeń socjalnych | 21 379,00 | 317,00 | 21 696,00 |
| | 4530 | Podatek od towarów i usług (VAT). | 2 400,00 | 200,00 | 2 600,00 |
| 80150 | | Realizacja zadań wymagających stosowania specjalnej organizacji nauki i metod pracy dla dzieci i młodzieży w szkołach podstawowych | 508 606,00 | 1 200,00 | 509 806,00 |
| | 2590 | Dotacja podmiotowa z budżetu dla publicznej jednostki systemu oświaty prowadzonej przez osobę prawną inną niż jednostka samorządu terytorialnego lub przez osobę fizyczną | 115 500,00 | 1 200,00 | 116 700,00 |
| 80195 | | Pozostała działalność | 124 914,00 | -4 000,00 | 120 914,00 |
| | 4190 | Nagrody konkursowe | 3 500,00 | -2 000,00 | 1 500,00 |
| | 4210 | Zakup materiałów i wyposażenia | 8 463,00 | 1 500,00 | 9 963,00 |

| | | | | | | |
|------------|-------|------|---|---------------------|------------------|---------------------|
| | | 4220 | Zakup środków żywności | 5 500,00 | -500,00 | 5 000,00 |
| | | 4300 | Zakup usług pozostałych | 39 000,00 | -3 000,00 | 36 000,00 |
| | | 4420 | Podróże służbowe zagraniczne | 7 591,00 | 1 500,00 | 9 091,00 |
| | | 4430 | Różne opłaty i składki | 2 446,00 | -1 500,00 | 946,00 |
| 851 | | | Ochrona zdrowia | 159 504,00 | 1 172,04 | 160 676,04 |
| | 85154 | | Przeciwdziałanie alkoholizmowi | 117 804,00 | 1 172,04 | 118 976,04 |
| | | 4210 | Zakup materiałów i wyposażenia | 15 219,00 | 11 172,04 | 26 391,04 |
| | | 4300 | Zakup usług pozostałych | 33 585,00 | -10 000,00 | 23 585,00 |
| 852 | | | Pomoc społeczna | 2 162 383,00 | -700,00 | 2 161 683,00 |
| | 85215 | | Dodatki mieszkaniowe | 43 677,00 | -700,00 | 42 977,00 |
| | | 3110 | Świadczenia społeczne | 43 000,00 | -700,00 | 42 300,00 |
| 853 | | | Pozostałe zadania w zakresie polityki społecznej | 412 543,40 | 19 265,60 | 431 809,00 |
| | 85395 | | Pozostała działalność | 412 543,40 | 19 265,60 | 431 809,00 |
| | | 3027 | Wydatki osobowe niezaliczone do wynagrodzeń | 1 693,20 | -564,20 | 1 129,00 |
| | | 4010 | Wynagrodzenia osobowe pracowników | 433,76 | -33,76 | 400,00 |
| | | 4017 | Wynagrodzenia osobowe pracowników | 58 390,23 | -11 831,23 | 46 559,00 |
| | | 4019 | Wynagrodzenia osobowe pracowników | 6 697,61 | -2 231,61 | 4 466,00 |
| | | 4110 | Składki na ubezpieczenia społeczne | 74,17 | -5,17 | 69,00 |
| | | 4117 | Składki na ubezpieczenia społeczne | 10 870,15 | -2 042,15 | 8 828,00 |
| | | 4119 | Składki na ubezpieczenia społeczne | 1 145,22 | -170,22 | 975,00 |
| | | 4120 | Składki na Fundusz Pracy oraz Solidarnościowy Fundusz Wsparcia Osób | 10,65 | -0,65 | 10,00 |
| | | 4127 | Składki na Fundusz Pracy oraz Solidarnościowy Fundusz Wsparcia Osób | 1 498,58 | -336,58 | 1 162,00 |
| | | 4129 | Składki na Fundusz Pracy oraz Solidarnościowy Fundusz Wsparcia Osób | 164,10 | -54,10 | 110,00 |
| | | 4177 | Wynagrodzenia bezosobowe | 9 030,11 | -971,11 | 8 059,00 |
| | | 4179 | Wynagrodzenia bezosobowe | 2 180,45 | -944,45 | 1 236,00 |
| | | 4210 | Zakup materiałów i wyposażenia | 0,00 | 997,00 | 997,00 |
| | | 4217 | Zakup materiałów i wyposażenia | 56 209,84 | -6 879,84 | 49 330,00 |
| | | 4219 | Zakup materiałów i wyposażenia | 2 505,92 | -827,92 | 1 678,00 |
| | | 4247 | Zakup środków dydaktycznych i książek | 160 898,47 | 1 000,53 | 161 899,00 |
| | | 4267 | Zakup energii | 82,81 | -26,81 | 56,00 |
| | | 4269 | Zakup energii | 127,19 | -42,19 | 85,00 |
| | | 4300 | Zakup usług pozostałych | 0,00 | 700,00 | 700,00 |
| | | 4307 | Zakup usług pozostałych | 28 341,83 | -4 257,83 | 24 084,00 |
| | | 4309 | Zakup usług pozostałych | 18,17 | -5,17 | 13,00 |
| | | 4360 | Opłaty z tytułu zakupu usług telekomunikacyjnych | 0,00 | 200,00 | 200,00 |

| | | | | | | |
|---------------|-----------------|--|---|----------------------|-------------------|----------------------|
| | | 4367 | Opłaty z tytułu zakupu usług telekomunikacyjnych | 23,66 | -7,66 | 16,00 |
| | | 4369 | Opłaty z tytułu zakupu usług telekomunikacyjnych | 36,34 | -11,34 | 25,00 |
| | | 4409 | Opłaty za administrowanie i czynsze za budynki, lokale i pomieszczenia garażowe | 3 150,00 | -1 050,00 | 2 100,00 |
| | | 4440 | Odpisy na zakładowy fundusz świadczeń socjalnych | 1 869,94 | -487,94 | 1 382,00 |
| | | 4510 | Opłaty na rzecz budżetu państwa | 0,00 | 103,00 | 103,00 |
| | | 6050 | Wydatki inwestycyjne jednostek budżetowych | 34 500,00 | 43 806,00 | 78 306,00 |
| | | 6057 | Wydatki inwestycyjne jednostek budżetowych | 32 591,00 | 5 241,00 | 37 832,00 |
| 854 | | | Edukacyjna opieka wychowawcza | 589 369,00 | 800,00 | 590 169,00 |
| | 85401 | | Świetlice szkolne | 316 408,00 | 800,00 | 317 208,00 |
| | | 4010 | Wynagrodzenia osobowe pracowników | 235 205,00 | 800,00 | 236 005,00 |
| 855 | | | Rodzina | 218 978,00 | 700,00 | 219 678,00 |
| | 85508 | | Rodziny zastępcze | 35 660,00 | 700,00 | 36 360,00 |
| | | 4330 | Zakup usług przez jednostki samorządu terytorialnego od innych jednostek samorządu terytorialnego | 35 660,00 | 700,00 | 36 360,00 |
| 900 | | | Gospodarka komunalna i ochrona środowiska | 3 181 812,00 | 0,00 | 3 181 812,00 |
| | 90002 | | Gospodarka odpadami komunalnymi | 1 071 209,00 | 0,00 | 1 071 209,00 |
| | | 4210 | Zakup materiałów i wyposażenia | 5 000,00 | 2 000,00 | 7 000,00 |
| | | 4300 | Zakup usług pozostałych | 960 574,00 | -2 000,00 | 958 574,00 |
| | 90005 | | Ochrona powietrza atmosferycznego i klimatu | 1 104 944,00 | 0,00 | 1 104 944,00 |
| | | 4300 | Zakup usług pozostałych | 7 000,00 | 12 000,00 | 19 000,00 |
| | | 6050 | Wydatki inwestycyjne jednostek budżetowych | 142 172,00 | -12 000,00 | 130 172,00 |
| 921 | | | Kultura i ochrona dziedzictwa narodowego | 1 695 417,00 | -73 306,00 | 1 622 111,00 |
| | 92120 | | Ochrona zabytków i opieka nad zabytkami | 2 000,00 | -2 000,00 | 0,00 |
| | | 4170 | Wynagrodzenia bezosobowe | 1 000,00 | -1 000,00 | 0,00 |
| | | 4300 | Zakup usług pozostałych | 1 000,00 | -1 000,00 | 0,00 |
| | 92195 | | Pozostała działalność | 641 801,00 | -71 306,00 | 570 495,00 |
| | | 4170 | Wynagrodzenia bezosobowe | 5 000,00 | -2 500,00 | 2 500,00 |
| | | 4190 | Nagrody konkursowe | 3 000,00 | -3 000,00 | 0,00 |
| | | 4210 | Zakup materiałów i wyposażenia | 39 000,00 | -20 000,00 | 19 000,00 |
| | | 4300 | Zakup usług pozostałych | 6 000,00 | -2 000,00 | 4 000,00 |
| | | 6050 | Wydatki inwestycyjne jednostek budżetowych | 566 823,00 | -43 806,00 | 523 017,00 |
| Razem: | | | | 36 858 612,00 | 61 631,64 | 36 920 243,64 |
| Rodzaj | | Wydatki związane z realizacją zadań z zakresu administracji rządowej i innych zleconych jednostce samorządu terytorialnego odrębnymi ustawami | | | | |
| Dział | Rozdział | Paragraf | Treść | Przed zmianą | Zmiana | Po zmianie |
| 750 | | | Administracja publiczna | 30 882,00 | 1 345,00 | 32 227,00 |
| | 75011 | | Urzędy wojewódzkie | 30 882,00 | 1 345,00 | 32 227,00 |

| | | | | | | |
|------------------------|-------|------|---|----------------------|--|----------------------|
| | | 4010 | Wynagrodzenia osobowe pracowników | 17 976,90 | 1 125,06 | 19 101,96 |
| | | 4110 | Składki na ubezpieczenia społeczne | 3 415,65 | 192,38 | 3 608,03 |
| | | 4120 | Składki na Fundusz Pracy oraz Solidarnościowy Fundusz Wsparcia Osób Niepełnosprawnych | 489,45 | 27,56 | 517,01 |
| 852 | | | Pomoc społeczna | 1 025 675,00 | -3 856,00 | 1 021 819,00 |
| | 85203 | | Ośrodki wsparcia | 1 019 555,00 | -3 856,00 | 1 015 699,00 |
| | | 2820 | Dotacja celowa z budżetu na finansowanie lub dofinansowanie zadań zleconych do realizacji stowarzyszeniom | 984 555,00 | -3 856,00 | 980 699,00 |
| 855 | | | Rodzina | 8 378 764,42 | 818 000,00 | 9 196 764,42 |
| | 85501 | | Świadczenie wychowawcze | 5 576 000,00 | 822 000,00 | 6 398 000,00 |
| | | 3110 | Świadczenia społeczne | 5 499 740,00 | 822 000,00 | 6 321 740,00 |
| | 85504 | | Wspieranie rodziny | 330 150,00 | -4 000,00 | 326 150,00 |
| | | 3110 | Świadczenia społeczne | 319 500,00 | -3 730,00 | 315 770,00 |
| | | 4010 | Wynagrodzenia osobowe pracowników | 8 900,00 | -225,00 | 8 675,00 |
| | | 4110 | Składki na ubezpieczenia społeczne | 1 532,00 | -39,00 | 1 493,00 |
| | | 4120 | Składki na Fundusz Pracy oraz Solidarnościowy Fundusz Wsparcia Osób Niepełnosprawnych | 218,00 | -6,00 | 212,00 |
| Razem: | | | | 10 194 757,75 | 815 489,00 | 11 010 246,75 |
| Wydatki ogółem: | | | | 50 907 084,75 | -1 110 684,57 +1 003 187,93 | 51 014 581,39 |

Plan wydatków na 2019 rok

| Z tego | | | | | | | | | | | | | |
|---------------------------|-----------------|--------------------------------|---|--|----------------------------|---------------------------------------|--|---------------------------------------|---------------|-------------------|----------------------------------|---|--|
| Plan wydatków na 2019 rok | Wydatki bieżące | z tego: | | | | | | | | Wydatki majątkowe | z tego: | | |
| | | wydatki jednostek budżetowych, | z tego: | | dotacje na zadania bieżące | świadczenia na rzecz osób fizycznych; | wydatki na programy finansowane z udziałem środków, o których mowa w art. 5 ust. 1 pkt 2 i 3 | wyплаты z tytułu poręczeń i gwarancji | obsługa długu | | inwestycje i zakupy inwestycyjne | w tym: | |
| | | | wynagrodzenia i składki od nich naliczane | wydatki związane z realizacją ich statutowych zadań; | | | | | | | | na programy finansowane z udziałem środków, o których mowa w art. 5 ust. 1 pkt 2 i 3, | zakup i objęcie akcji i udziałów oraz wniesienie wkładów do spółek prawa handlowego. |
| 1 | 2 | 3 | 4 | 5 | 6 | 7 | 8 | 9 | 10 | 11 | 12 | 13 | 14 |
| 51 014 581,39 | 40 335 143,79 | 23 889 282,55 | 12 627 868,49 | 11 261 414,06 | 5 593 028,64 | 10 399 048,60 | 352 120,00 | 0,00 | 101 664,00 | 10 679 437,60 | 10 679 437,60 | 793 604,00 | 0,00 |

Przewodniczący Rady

Marek Jeromin

Wykaz wydatków na zadania inwestycyjne realizowanych w 2019 roku

| Lp. | Rozdz. | Nazwa zadania inwestycyjnego | Wartość zadania w 2019 przed zmianą | Zmiana w 2019 roku | Wartość zadania w 2019 roku po zmianie | Jednostka organizacyjna realizująca program lub koordynująca wykonanie programu |
|-----|---------------|---|-------------------------------------|--------------------|--|---|
| 1. | 01010 6050 | Budowa sieci wodociągowej w Nowej Wsi dz. nr 36,552,38/13 | 49 129,00 | 0,00 | 49 129,00 | Urząd Gminy Suwałki |
| 2. | 01010 6050 | Budowa sieci wodociągowej w Nowej Wsi dz. nr 553,134/19 | 52 048,00 | 0,00 | 52 048,00 | Urząd Gminy Suwałki |
| 3. | 01010 6050 | Rozbudowa sieci wodociągowej w Okuniowcu | 0,00 | 0,00 | 0,00 | Urząd Gminy Suwałki |
| 4. | 01010 6050 | Budowa, przebudowa stacji uzdatniania wody w Suwałkach przy ul. Turkusowej | 20 476,09 | 0,00 | 20 476,09 | Urząd Gminy Suwałki |
| 5. | 01010 6050 | Rozbudowa sieci wodociągowej i kanalizacji sanitarnej w m. Krzywe – opłata za przyłączenie do sieci dystrybucyjnej pompowni ścieków w m. Krzywe | 1 200,00 | 0,00 | 1 200,00 | Urząd Gminy Suwałki |
| | 010 | | 122 853,09 | 0,00 | 122 853,09 | |
| 6. | 60016 6050 | Przebudowa drogi z nawierzchni żwirowej na nawierzchnię utwardzoną w msc. Okuniowiec na dz. nr ewid. 172/1 na dł. ok. 550m | 275 000,00 | 0,00 | 275 000,00 | Urząd Gminy Suwałki |
| 7. | 60016 6050 | Modernizacja drogi dojazdowej dz. Nr geod.69, 72/2 w msc. Korobiec-zmiana nawierzchni gruntowej na żwirową na długości ok. 2,0 km | 20 000,00 | 0,00 | 20 000,00 | Urząd Gminy Suwałki |
| 8. | 60016 6050 | Budowa i rozbudowa drogi gminnej KD oznaczonej numerem ewidencyjnym 115/15, 120 położonej w obrębie ewidencyjnym Krzywe gmina Suwałki o długości około 450m | 1 316 000,00 | 0,00 | 1 316 000,00 | Urząd Gminy Suwałki |
| 9. | 60016 6050 | Przebudowa drogi gminnej nr 166504B Osinki (od drogi gminnej nr 102015B do drogi krajowej nr 8 na odcinku o dł. 800 (na cz. działki nr ewid. 142/1) oraz drogi wewnętrznej na odcinku o dł. 600 na (na cz.dz. nr ewid147,156,403) z nawierzchni żwirowej na nawierzchnie utwardzoną o szerokości nawierzchni jezdni 3,5 m wraz z pobocznymi 2x1 m | 1 026 736,00 | 0,00 | 1 026 736,00 | Urząd Gminy Suwałki |
| 10. | 60016 6050 | Rozbudowa systemu komunikacyjnego Gminy Suwałki poprzez budowę drogi gminnej w m. Okuniowiec | 1 326 423,00 | 0,00 | 1 326 423,00 | Urząd Gminy Suwałki |
| 11. | 60016 6050 | Wykonanie dokumentacji projektowej na budowę i rozbudowę drogi gminnej nr 101998B Przebród-Wasilczyki na dł. ok 2,1 km | 63 500,00 | 0,00 | 63 500,00 | Urząd Gminy Suwałki |
| 12. | 60016 6050 | Przebudowa drogi gminnej nr 101997B Przebród – Kropiwno Stare oraz nr 101023B Trzciane – Kropiwno Stare z nawierzchni żwirowej na nawierzchnię utwardzoną na dz. nr ewid. 87;88/1;77;78;62 w msc. Kropiwno Stare gm. Suwałki | 710 097,00 | 0,00 | 710 097,00 | Urząd Gminy Suwałki |
| 13. | 60016 6050 | Przebudowa drogi nr 101996B Biała Woda-Prudziszki z nawierzchni żwirowej na nawierzchnie utwardzoną na dz. nr ewid. 74/2 w m. Biała Woda | 6 000,00 | 0,00 | 6 000,00 | Urząd Gminy Suwałki |
| 14. | 60016 6050 | Budowa drogi Nr 102001B Biała Woda (od drogi powiatowej nr 1142B do drogi wojewódzkiej nr 655) wraz z budową łącznika do drogi nr 101996B Biała Woda-Prudziszki | 1 860 769,00 | 0,00 | 1 860 769,00 | Urząd Gminy Suwałki |

| | | | | | | |
|-----|-----------------------|--|---------------------|-------------|---------------------|---------------------|
| 15. | 60016 6050 | Przebudowa drogi wewnętrznej z nawierzchni żwirowej na nawierzchnię utwardzoną na dz. nr ewid. 210/2 w m. Bród Nowy | 7 730,00 | 0,00 | 7 730,00 | Urząd Gminy Suwałki |
| 16. | 60016 6050 | Przebudowa drogi gminnej nr 102025B Białe – Niemcowizna z nawierzchni żwirowej na nawierzchnię utwardzoną w msc. Niemcowizna na dz. nr ewid. 24 na dł. ok 700 m | 5 000,00 | 0,00 | 5 000,00 | Urząd Gminy Suwałki |
| 17. | 60016 6050 | Projekt „Rozwój turystyki pogranicza poprzez utworzenie ścieżek edukacyjnych na obszarach chronionych Gminy Suwałki i Rejonu Solecznickiego”- w ramach przebudowy drogi gminnej nr 102030B Płociczno-Stare Osiedle, przebudowy drogi wewnętrznej na dz. nr ewid. 230/38 w msc. Płociczno-Tartak, przebudowy drogi gminnej nr 102034B Nowa Wieś – Lipniak oraz przebudowa drogi powiatowej nr 1150B w msc. Gawrych Ruda | 20 000,00 | 0,00 | 20 000,00 | Urząd Gminy Suwałki |
| | 600 | | 6 637 255,00 | 0,00 | 6 637 255,00 | |
| 18. | 63095 6050 | Projekt „Współpraca Litwy i Polski w zakresie ochrony dziedzictwa kulturowego i promowania turystyki”-aktualizacja kosztorysu inwestorskiego na zagospodarowanie placu gminnego w Starym Folwarku oraz Punktu Informacji Turystycznej przy Gminnym Ośrodku Kultury w Krzywem | 4 000,00 | 0,00 | 4 000,00 | Urząd Gminy Suwałki |
| | 630 | | 4 000,00 | 0,00 | 4 000,00 | |
| 19. | 70005 6060 | Wykup nieruchomości pod infrastrukturę gminy | 125 000,00 | 0,00 | 125 000,00 | Urząd Gminy Suwałki |
| 20. | 70005 6060 | Odszkodowanie za grunty wydzielone w trakcie podziału działek, które przeszły z mocy ustawy na rzecz gminy | 418 405,51 | 0,00 | 418 405,51 | Urząd Gminy Suwałki |
| | 700 | | 543 405,51 | 0,00 | 543 405,51 | |
| 21. | 75023 6050 | Przebudowa korytarza w budynku Urzędu Gminy Suwałki celem przystosowania na pomieszczenie biurowe | 17 700,00 | 0,00 | 17 700,00 | Urząd Gminy Suwałki |
| | 750 | | 17 700,00 | 0,00 | 17 700,00 | |
| 22. | 75412 6050 | Rozbudowa, nadbudowa i przebudowa istniejącego budynku ochotniczej straży pożarnej na cele usługowe związane z promocją kultury, historii i turystyki z infrastrukturą techniczną i zagospodarowaniem terenu inwestycji w Nowej Wsi” - Rozbudowa garażu OSP Nowa Wieś | 210 000,00 | 0,00 | 210 000,00 | Urząd Gminy Suwałki |
| | 754 | | 210 000,00 | 0,00 | 210 000,00 | |
| 23. | 80195 6050 | Budowa sali gimnastycznej wraz z zapleczem sportowym przy istniejącym budynku Szkoły Podstawowej w Nowej Wsi, Gmina Suwałki | 10 000,00 | 0,00 | 10 000,00 | Urząd Gminy Suwałki |
| | 801 | | 10 000,00 | 0,00 | 10 000,00 | |
| 24. | 85295 6050 | Adaptacja budynku w m. Zielone Kamedulskie w ramach projektu „Utworzenie Klubu Senior + w miejscowości Zielone Kamedulskie” | 210 033,00 | 0,00 | 210 033,00 | Urząd Gminy Suwałki |
| | 852 | | 210 033,00 | 0,00 | 210 033,00 | |
| 25. | 85395 6050 | Dokumentacja techniczna na wykonanie placów zabaw przy istniejących siłowniach zewnętrznych w m. Okuniowiec, Potasznia, Sobolewo, Krzywe, Płociczno-Osiedle | 15 000,00 | -5 000,00 | 14 500,00 | Urząd Gminy Suwałki |
| 26. | 85395 6050 | Dokumentacja na budowę budynku usługowego w ramach działania „Inkubatory lokalnego przetwórstwa” wraz zagospodarowaniem terenu w m. Sobolewo | 19 500,00 | +3 100,00 | 22 600,00 | Urząd Gminy Suwałki |
| 27. | 85395 6050 6057 | Realizacja projektu „Nowy Punkt Przedszkolny w Turówce Nowej w Gminie Suwałki” – adaptacja budynku świetlicy gminnej | 32 591,00 | +50 947,00 | 83 538,00 | Urząd Gminy Suwałki |

| | | | | | | |
|----------|-------------------------------|--|---------------------|-------------------|---------------------|---------------------|
| | | w Turówce Nowej do potrzeb funkcjonowania przedszkola | | | | |
| | 853 | | 67 091,00 | 49 047,00 | 116 138,00 | |
| 28. | 90005 6050 6057 6059 | Zielona Gmina I- zakup i montaż kolektorów słonecznych i paneli fotowoltaicznych na budynkach mieszkalnych w Gminie Suwałki | 189 044,00 | 0,00 | 189 044,00 | Urząd Gminy Suwałki |
| 29. | 90005 6050 6057 6059 | Zielona Gmina II - zakup i montaż kolektorów słonecznych i paneli fotowoltaicznych na budynkach mieszkalnych w Gminie Suwałki | 662 900,00 | 0,00 | 662 900,00 | Urząd Gminy Suwałki |
| 30. | 90005 6050 | Zielona Gmina III – budowa instalacji OZE na budynkach użyteczności publicznej Gminy Suwałki w Gminie Suwałki | 21 000,00 | 0,00 | 21 000,00 | Urząd Gminy Suwałki |
| 31. | 90005 6050 | Dokumentacja techniczna na zakup i montaż instalacji z zakresu OZE dla mieszkańców Gminy Suwałki | 25 000,00 | -12 000,00 | 13 000,00 | Urząd Gminy Suwałki |
| 32. | 90015. 6050 | Opłata przyłączeniowa dotycząca budowy oświetlenia ulicznego w m. Czarnakowizna - Osowa | 1 100,00 | 0,00 | 1 100,00 | Urząd Gminy Suwałki |
| | 900 | | 899 044,00 | -12 000,00 | 887 044,00 | |
| 33. | 92195 6050 | „Rozbudowa, nadbudowa i przebudowa istniejącego budynku ochotniczej straży pożarnej na cele usługowe związane z promocją kultury, historii i turystyki z infrastrukturą techniczną i zagospodarowaniem terenu inwestycji w Nowej Wsi” - budowa świetlicy gminnej w Nowej Wsi | 440 000,00 | 0,00 | 440 000,00 | Urząd Gminy Suwałki |
| 34. | 92195 6050 | Rozbudowa budynku świetlicy gminnej w msc. Turówka Nowa i zmian sposobu użytkowania pomieszczenia poddasza wraz z zagospodarowaniem terenu | 126 823,00 | -43 806,00 | 83 017,00 | Urząd Gminy Suwałki |
| | 921 | | 566 823,00 | -43 806,00 | 523 017,00 | |
| 35. | 92695 6050 | Zagospodarowanie przestrzeni publicznej Gminy Suwałki poprzez utworzenie Otwartych Stref Aktywności | 201 824,00 | 0,00 | 201 824,00 | Urząd Gminy Suwałki |
| | 926 | | 201 824,00 | 0,00 | 201 824,00 | |
| x | x | Razem: | 9 490 028,60 | -6 759,00 | 9 483 269,60 | x |

Przewodniczący Rady

Marek Jeromin

**Dotacje celowe
 dla jednostek spoza sektora finansów publicznych
 finansowane z dochodów związanych z realizacją zadań z zakresu administracji rządowej
 i innych zleconych jednostce samorządu terytorialnego odrębnymi ustawami
 w 2019 roku**

Tabela nr 1

| Lp. | Podmiot dotowany | Dział Rozdział § | Nazwa zadania | ZMIANA | Plan dotacji na 2019 rok po zmianie | | |
|---------------|------------------|-----------------------|--|------------------|-------------------------------------|-------------|--------------|
| | | | | | Celowa | Podmiotowa | Przedmiotowa |
| 1 | 2 | 3 | 4 | 5 | 6 | 7 | 8 |
| 1. | - | 801. 80153 2810 | Zakup podręczników, materiałów edukacyjnych lub materiałów ćwiczeniowych dla uczniów Szkoły Podstawowej w Poddubówku | 0,00 | 3 519,64 | 0,00 | 0,00 |
| 2. | - | 852 85203 2820 | Prowadzenie i utrzymanie Środowiskowego Domu Samopomocy w budynku położonym na terenie Gminy Suwałki w Białej Wodzie dla podopiecznych zamieszkałych na terenie Gminy Suwałki oraz na terenie gmin z powiatu suwalskiego, augustowskiego i sejneńskiego, w ramach którego będą świadczone usługi w ramach indywidualnych lub zespołowych treningów samoobsługi i treningów umiejętności w zakresie czynności dnia codziennego i funkcjonowania w życiu społecznym. | -3 856,00 | 980 699,00 | 0,00 | 0,00 |
| 3. | - | 852 85203 6230 | Finansowanie celów inwestycyjnych Środowiskowego Domu Samopomocy prowadzonego w budynku położonym na terenie Gminy Suwałki w Białej Wodzie | 0,00 | 35 000,00 | 0,00 | 0,00 |
| Razem: | | | | -3 856,00 | 1 019 218,64 | 0,00 | 0,00 |

Przewodniczący Rady

Marek Jeromin

**Dotacje celowe
dla jednostek spoza sektora finansów publicznych
finansowane z dochodów własnych
w 2019 roku**

Tabela nr 2

| Lp. | Podmiot dotowany | Dział Rozdział § | Nazwa zadania | ZMIANA | Plan dotacji na 2019 rok po zmianie | | |
|-----|------------------|------------------------|--|-------------------|-------------------------------------|-------------------|--------------|
| | | | | | Celowa | Podmiotowa | Przedmiotowa |
| 1 | 2 | 3 | 4 | 5 | 6 | 7 | 8 |
| 1. | - | 630. 63095. 2360 | Na zapewnienie bezpieczeństwa mieszkańców, turystów korzystających z miejsc zwyczajowo wykorzystywanych do kąpeli na terenie Gminy Suwałki | 0,00 | 2 800,00 | 0,00 | 0,00 |
| 2 | - | 630. 63095. 2360 | Na rozbudowę infrastruktury turystycznej nad jeziorami na terenie Gminy Suwałki oraz zawody z zakresu turystyki i aktywności turystycznej | 0,00 | 6 000,00 | 0,00 | 0,00 |
| | | 630. | | 0,00 | 8 800,00 | 0,00 | 0,00 |
| 3. | - | 754 75412 2820 | Na dofinansowanie zakupu specjalistycznego sprzętu strażackiego do OSP Płociczno | 0,00 | 1 000,00 | 0,00 | 0,00 |
| 4. | - | 754 75412 2820 | Na dofinansowanie zakupu odzieży ochronnej i sprzętu specjalistycznego przeciwpożarowego na potrzeby OSP w Potaszni | 0,00 | 8 000,00 | 0,00 | 0,00 |
| 5. | - | 754 75412 2820 | Na dofinansowanie na zakup zakupu ubrań koszarowych i sprzętu specjalistycznego przeciwpożarowego dla OSP w Płocicznie | 0,00 | 7 200,00 | 0,00 | 0,00 |
| 6. | - | 754 75412 6230 | Na dofinansowanie zakupu średniego samochodu strażackiego typu GBA dla OSP Płociczno | 0,00 | 394 420,00 | 0,00 | 0,00 |
| 7. | | 754 75412 6230 | Na dofinansowanie utwardzenia placu przy remizie OSP Płociczno | +47 000,00 | 47 000,00 | 0,00 | 0,00 |
| | | 754 | | +47 000,00 | 457 620,00 | 0,00 | 0,00 |
| 7. | - | 801. 80101. 2590 | Na utrzymanie i prowadzenie Szkoły Podstawowej w Poddubówku | +8 000,00 | 0,00 | 427 000,00 | 0,00 |
| 8. | - | 801. 80103. 2590 | Na utrzymanie i prowadzenie oddziału przedszkolnego przy Szkoły Podstawowej w Poddubówku | -9 200,00 | 0,00 | 126 300,00 | 0,00 |
| 9. | - | 801. 80150. 2590 | Na utrzymanie i prowadzenie Szkoły Podstawowej w Poddubówku-dzieci niepełnosprawne | +1 200,00 | 0,00 | 116 700,00 | 0,00 |
| | | 801. | | 0,00 | 0,00 | 670 000,00 | 0,00 |

| | | | | | | | |
|---------------|---|------------------------|---|-------------------|-------------------|-------------------|-------------|
| 10. | - | 851. 85154. 2360 | Na finansowanie zadań zleconych związanych z przeciwdziałaniem uzależnieniom i patologiom społecznym | 0,00 | 10 000,00 | 0,00 | 0,00 |
| 11. | - | 851. 85195. 2360 | Na zadania związane z promocją i ochroną zdrowia, w tym: -tworzenie grup wsparcia zdrowia psychicznego, wsparcie rozwoju osób z niepełnosprawnością z terenu gminy Suwałki poprzez zajęcia rewalidacyjno-wychowawcze, wsparcie działań mających na celu pomoc rodzinom będącym w trudnej sytuacji życiowej | 0,00 | 15 000,00 | 0,00 | 0,00 |
| | | 851. | | 0,00 | 25 000,00 | 0,00 | 0,00 |
| 12. | - | 900. 90001. 6230 | Na zadanie z zakresu ochrony środowiska i gospodarki wodnej: - na dofinansowanie dla osób fizycznych budowy przydomowych oczyszczalni ścieków na terenie gminy Suwałki | 0,00 | 37 000,00 | 0,00 | 0,00 |
| 13. | - | 900 90005 6230 | Na zadanie z zakresu ochrony środowiska i gospodarki wodnej: - na dofinansowanie dla osób fizycznych zmiany systemu ogrzewania na ogrzewanie proekologiczne na terenie gminy Suwałki | 0,00 | 200 000,00 | 0,00 | 0,00 |
| | | 900. | | 0,00 | 237 000,00 | 0,00 | 0,00 |
| 14. | - | 921. 92195. 2360 | Na zadania związane z upowszechnianiem kultury, sztuki, ochrony dóbr i dziedzictwa narodowego | 0,00 | 19 000,00 | 0,00 | 0,00 |
| | | 921. | | 0,00 | 19 000,00 | 0,00 | 0,00 |
| 15. | - | 926. 92605. 2360 | Na zadania związane z upowszechnianiem kultury fizycznej i sportu | 0,00 | 51 000,00 | 0,00 | 0,00 |
| | | 926. | | | 51 000,00 | 0,00 | 0,00 |
| Razem: | | | | +47 000,00 | 798 420,00 | 670 000,00 | 0,00 |

Przewodniczący Rady

Marek Jeromin

Dotacje celowe dla jednostek sektora finansów publicznych w 2019 roku

| Lp. | Podmiot dotowany | Dział Rozdział § | Nazwa zadania | ZMIANA | PLAN DOTACJI NA 2019 ROK PO ZMIANIE | | |
|-----|--------------------------|------------------------|--|--------------------|-------------------------------------|-------------|--------------|
| | | | | | Celowa | Podmiotowa | Przedmiotowa |
| 1 | 2 | 3 | 4 | 5 | 6 | 7 | 8 |
| 1. | Miasto Suwałki | 600 60004 2310 | Dotacja dla Miasta Suwałki na lokalną komunikację zbiorową | 0,00 | 500 000,00 | 0,00 | 0,00 |
| 2. | Województwo Podlaskie | 600 60013 6300 | Dotacja dla Województwa Podlaskiego na wykonanie dokumentacji projektowej budowy ścieżki pieszo-rowerowej wzdłuż drogi wojewódzkiej nr 653, od miejscowości Malinówka gmina Bakalarzewo do miejscowości Przebród Gmina Suwałki | 0,00 | 33 000,00 | 0,00 | 0,00 |
| 3. | Powiat Suwalski | 600 60014 2320 | Dotacja dla Powiatu Suwalskiego na zadanie pn. „Remont drogi powiatowej nr 1150B Krzywe - Sobolewo - Płociczno - Gawrych Ruda - Słupie w km 0+075 - 2+275 oraz 2+300 - 2+530 oraz drogi powiatowej nr 1151B Suwałki - Sobolewo w km 2+090 - 3+290” | -237 000,00 | 886 459,00 | 0,00 | 0,00 |
| 4. | Powiat Suwalski | 600 60014 2320 | Dotacja dla Powiatu Suwalskiego na zadanie pn. „Remont drogi powiatowej nr 1148B Płociczno - Dubowo – Poddubówek w km 0+990 - 2+210” | -49 000,00 | 281 159,00 | 0,00 | 0,00 |
| 5. | Powiat Suwalski | 600 60014 6300 | Dotacja dla Powiatu Suwalskiego na zadanie pn. „Przebudowa drogi powiatowej nr 1152B Suwałki (ul. Piaskowa) - Mała Huta - Stary Folwark w km 3+030 – 4+020” | 0,00 | 208 397,00 | 0,00 | 0,00 |
| 6. | Powiat Suwalski | 600 60014 6300 | Dotacja dla Powiatu Suwalskiego na zadanie pn. „Budowie ciągu pieszo-rowerowego w ciągu drogi powiatowej nr 1150B w miejscowości Gawrych Ruda, gmina Suwałki” | 0,00 | 60 000,00 | 0,00 | 0,00 |
| | | 600 | | -286 000,00 | 1 969 015,00 | 0,00 | 0,00 |
| 7. | Miasto Suwałki | 801 80101 2310 | Na realizację obowiązku szkolnego przez dzieci z terenu Gminy Suwałki w szkołach podstawowych na terenie Miasta Suwałki | -295 000,00 | 829 000,00 | 0,00 | 0,00 |
| 8. | Miasto Suwałki | 801 80103 2310 | Na realizację obowiązku szkolnego przez młodzież z terenu Gminy Suwałki w oddziałach przedszkolnych w szkołach podstawowych | -24 000,00 | 5 000,00 | 0,00 | 0,00 |
| 9. | Miasto Suwałki | 801 80104 2310 | Na realizację obowiązku szkolnego przez dzieci z terenu Gminy Suwałki w przedszkolach | -61 067,00 | 28 133,00 | 0,00 | 0,00 |

| | | | | | | | |
|-----|--|----------------------|---|--------------------|---------------------|---------------------|-------------|
| 10. | Miasto Suwałki | 801 80110 2310 | Na realizację obowiązku szkolnego przez młodzież z terenu Gminy Suwałki w publicznych gimnazjach na terenie Miasta Suwałki | -108 557,00 | 62 443,00 | 0,00 | 0,00 |
| 11. | Miasto Suwałki | 801 80113 2310 | Na zapewnienie dowozu dzieci z terenu Gminy Suwałki do szkół komunikacją zbiorową Miasta Suwałki | 0,00 | 75 000,00 | 0,00 | 0,00 |
| | | 801 | | -488 624,00 | 999 576,00 | 0,00 | 0,00 |
| 12. | Szpital Wojewódzki im. dr. Ludwika Rydygiera w Suwałkach | 851 85195 6220 | Dotacja na zakup sprzętu medycznego na potrzeby mieszkańców Gminy Suwałki korzystających z usług Szpitala Wojewódzkiego w Suwałkach | 0,00 | 14 000,00 | 0,00 | 0,00 |
| | | 851 | | 0,00 | 14 000,00 | 0,00 | 0,00 |
| 13. | Miasto Suwałki | 854 85401 2310 | Na pobyt dzieci z terenu Gminy Suwałki w świetlicach szkolnych przy szkołach podstawowych na terenie Miasta Suwałki | +5 000,00 | 98 000,00 | 0,00 | 0,00 |
| 14. | Miasto Suwałki | 854 85404 2310 | Na realizację obowiązku szkolnego przez dzieci z terenu Gminy Suwałki w Ośrodku Szkolno-Wychowawczym w Suwałkach | 0,00 | 2 000,00 | 0,00 | 0,00 |
| | | 854 | | +5 000,00 | 100 000,00 | 0,00 | 0,00 |
| 15. | Gminny Ośrodek Kultury w Krzywem | 921 92109 2480 | Dotacja podmiotowa z budżetu na działalność statutową dla samorządowej instytucji kultury | 0,00 | 0,00 | 799 315,00 | 0,00 |
| 16. | Gminna Biblioteka Publiczna w Płocicznie-Tartak | 921 92116 2480 | Dotacja podmiotowa z budżetu na działalność statutową samorządowej instytucji kultury | 0,00 | 0,00 | 252 301,00 | 0,00 |
| | | 921 | | 0,00 | 0,00 | 1 051 616,00 | 0,00 |
| | | | Razem: | -769 624,00 | 3 082 591,00 | 1 051 616,00 | 0,00 |

Przewodniczący Rady

Marek Jeromin

Załącznik nr 6 do
 Uchwały nr
 Rady Gminy Suwałki
 z dnia 26 listopada 2019 roku

**Plan dochodów i plan wydatków
 związanych z realizacją zadań określonych
 w ustawie o utrzymaniu czystości i porządku w gminach
 w 2019 roku**

Plan dochodów

| Dział | Rozdział | § | Nazwa | Plan dochodów na 2019 rok | Zmiana w 2019 roku | Wartość w 2019 roku po zmianie |
|----------------------------------|----------|------|---|---------------------------|--------------------|--------------------------------|
| 1 | 2 | 3 | 4 | 5 | 6 | 7 |
| 900 | | | Gospodarka komunalna i ochrona środowiska | 880 867,00 | 0,00 | 880 867,00 |
| | 90002 | | Gospodarka odpadami komunalnymi | 880 867,00 | 0,00 | 880 867,00 |
| | | 0490 | Wpływy z innych lokalnych opłat pobieranych przez jednostki samorządu terytorialnego na podstawie odrębnych ustaw | 880 867,00 | 0,00 | 880 867,00 |
| Razem: | | | | 880 867,00 | 0,00 | 880 867,00 |
| Środki niewykorzystane z 2018 r. | | | | 190 342,00 | 0,00 | 190 342,00 |
| Razem: | | | | 1 071 209,00 | 0,00 | 1 071 209,00 |

Plan wydatków

| Dział | Rozdział | § | Nazwa | Plan wydatków na 2019 rok | Zmiana w 2019 roku | Wartość w 2019 roku po zmianie |
|---------------|----------|------|--|---------------------------|--------------------------------|--------------------------------|
| 1 | 2 | 3 | 4 | 5 | 6 | 7 |
| 900 | | | Gospodarka komunalna i ochrona środowiska | 1 071 209,00 | 0,00 | 1 071 209,00 |
| | 90002 | | Gospodarka odpadami komunalnymi | 1 071 209,00 | 0,00 | 1 071 209,00 |
| | | 4010 | Wynagrodzenia osobowe pracowników | 74 000,00 | 0,00 | 74 000,00 |
| | | 4040 | Dodatkowe wynagrodzenie roczne | 6 423,00 | 0,00 | 6 423,00 |
| | | 4110 | Składki na ubezpieczenia społeczne | 14 120,00 | 0,00 | 14 120,00 |
| | | 4120 | Składki na Fundusz Pracy | 2 050,00 | 0,00 | 2 050,00 |
| | | 4140 | Wpłaty na Państwowy Fundusz Rehabilitacji Osób Niepełnosprawnych | 2 520,00 | 0,00 | 2 520,00 |
| | | 4210 | Zakup materiałów i wyposażenia | 5 000,00 | +2 000,00 | 7 000,00 |
| | | 4280 | Zakup usług zdrowotnych | 200,00 | 0,00 | 200,00 |
| | | 4300 | Zakup usług pozostałych | 960 574,00 | -2 000,00 | 958 574,00 |
| | | 4410 | Podróże służbowe krajowe | 500,00 | 0,00 | 500,00 |
| | | 4440 | Odpisy na zakładowy fundusz świadczeń socjalnych | 2 122,00 | 0,00 | 2 122,00 |
| | | 4610 | Koszty postępowania sądowego i prokuratorskiego | 700,00 | 0,00 | 700,00 |
| | | 4700 | Szkolenia pracowników nie będących członkami korpusu służby cywilnej | 3 000,00 | 0,00 | 3 000,00 |
| Razem: | | | | 1 071 209,00 | -2 000,00 +2 000,00 | 1 071 209,00 |

Przewodniczący Rady

Marek Jeromin

**Planowane dochody
 z tytułu wydawania zezwoleń na sprzedaż napojów alkoholowych oraz
 planowane wydatki na realizację zadań określonych w Gminnym Programie Profilaktyki
 i Rozwiązywania Problemów Alkoholowych oraz planowane wydatki na realizację zadań określonych
 w Gminnym Programie Przeciwdziałania Narkomanii
 w 2019 roku**

Plan dochodów

| Dział | Rozdział | § | Nazwa | Plan dochodów na 2019 rok | Zmiana w 2019 roku | Wartość w 2019 roku po zmianie |
|---|----------|------|---|---------------------------|--------------------|--------------------------------|
| 1 | 2 | 3 | 4 | 5 | 6 | 7 |
| 756 | | | Dochody od osób prawnych, od osób fizycznych i od innych jednostek nie posiadających osobowości prawnej oraz wydatki związane z ich poborem | 78 585,00 | + 1 172,04 | 79 757,04 |
| | 75618 | | Wpływy z innych opłat stanowiących dochody jednostek samorządu terytorialnego na podstawie ustaw | 78 585,00 | + 1 172,04 | 79 757,04 |
| | | 0480 | Wpływy z opłat za zezwolenia na sprzedaż alkoholu | 78 585,00 | + 1 172,04 | 79 757,04 |
| Razem: | | | | 78 585,00 | + 1 172,04 | 79 757,04 |
| Środki niewykorzystane z 2018 r. | | | | 40 219,00 | 0,00 | 40 219,00 |
| Razem: | | | | 107 719,00 | +1 172,04 | 119 976,04 |

Plan wydatków

| Dział | Rozdział | § | Nazwa | Plan wydatków na 2019 rok | Zmiana w 2019 roku | Wartość w 2019 roku po zmianie |
|---------------|----------|------|--|---------------------------|--------------------|--------------------------------|
| 1 | 2 | 3 | 4 | 5 | 6 | 7 |
| 851 | | | Ochrona zdrowia | 118 804,00 | +1 172,04 | 119 976,04 |
| | 85153 | | Zwalczanie narkomanii | 1 000,00 | 0,00 | 1 000,00 |
| | | 4210 | Zakup materiałów i wyposażenia | 500,00 | 0,00 | 500,00 |
| | | 4300 | Zakup usług pozostałych | 500,00 | 0,00 | 500,00 |
| | 85154 | | Przeciwdziałanie alkoholizmowi | 117 804,00 | +1 172,04 | 118 976,04 |
| | | 2360 | Dotacje celowe z budżetu jednostki samorządu terytorialnego, udzielone w trybie art. 221 ustawy, na finansowanie lub dofinansowanie zadań zleconych do realizacji organizacjom prowadzącym działalność pożytku publicznego | 10 000,00 | 0,00 | 10 000,00 |
| | | 3030 | Różne wydatki na rzecz osób fizycznych | 400,00 | 0,00 | 400,00 |
| | | 4110 | Składki na ubezpieczenia społeczne | 1 000,00 | 0,00 | 1 000,00 |
| | | 4120 | Składki na Fundusz Pracy | 400,00 | 0,00 | 400,00 |
| | | 4170 | Wynagrodzenia bezosobowe | 50 000,00 | 0,00 | 50 000,00 |
| | | 4210 | Zakup materiałów i wyposażenia | 15 219,00 | +1 172,04 | 26 391,00 |
| | | 4300 | Zakup usług pozostałych | 33 585,00 | -10 000,00 | 23 585,00 |
| | | 4410 | Podróże służbowe krajowe | 200,00 | 0,00 | 200,00 |
| | | 4430 | Różne opłaty i składki | 200,00 | 0,00 | 200,00 |
| | | 4610 | Koszty postępowania sądowego i prokuratorskiego | 4 300,00 | 0,00 | 4 300,00 |
| | | 4700 | Szkolenia pracowników nie będących członkami korpusu służby cywilnej | 2 500,00 | 0,00 | 2 500,00 |
| Razem: | | | | 118 804,00 | +1 172,04 | 119 976,04 |

Przewodniczący Rady

Marek Jeromin

| Przychody i rozchody budżetu w 2019 roku | | | | | |
|---|--|---------------------|---------------------------------|--------------------|-------------------------------|
| Lp. | Treść | Klasyfikacja | Wartość przed zmianą | Zmiana | Wartość po zmianie |
| 1 | 2 | 3 | 4 | 5 | 6 |
| Przychody ogółem: | | x | 5 458 000,00 | -689 000,00 | 4 769 000,00 |
| 1. | Wolne środki | § 950 | 1 980 000,00 | 0,00 | 1 980 000,00 |
| 2. | Nadwyżka budżetu z lat ubiegłych | § 957 | 3 478 000,00 | -689 000,00 | 2 789 000,00 |
| Rozchody ogółem: | | x | 1 980 000,00 | 0,00 | 1 980 000,00 |
| 1. | Splaty kredytów i pożyczek | § 992 | 1 980 000,00 | 0,00 | 1 980 000,00 |
| 2. | Splaty kredytów otrzymanych na finansowanie zadań realizowanych z udziałem środków pochodzących z budżetu UE | § 992 | 0,00 | 0,00 | 0,00 |

Przewodniczący Rady

Marek Jeromin

| Plan wydatków na programy i projekty realizowane ze środków pochodzących z budżetu Unii Europejskiej i innych środków pochodzących ze źródeł zagranicznych w 2019 roku | | | | | | |
|---|---|--|--|----------------------------|-----------------|---------------------|
| Projekt | Kategoria interwencji funduszy strukturalnych | Klasyfikacja (dział, rozdział, paragraf) | Wydatki w okresie realizacji projektu (całkowita wartość Projektu) (5+6+7) | W tym: | | |
| | | | | Środki z budżetu krajowego | | Środki z budżetu UE |
| | | | | Własne gminy | Budżetu państwa | |
| 1 | 2 | 3 | 4 | 5 | 6 | 7 |
| Plan wydatków bieżących na 2019 rok razem: | | | 352 120,00 | 17 527,63 | 0,00 | 334 592,37 |
| Plan wydatków majątkowych na 2019 rok razem: | | | 793 604,00 | 138 615,90 | 0,00 | 654 989,00 |
| Razem plan wydatków w 2019: | | | 1 145 724,00 | 156 142,63 | 0,00 | 989 581,37 |
| Fundusz: | Europejski Fundusz Społeczny | | | | | |
| Program: | Program operacyjny Wiedza Edukacja Rozwój 2014-2020 | | | | | |
| Nazwa projektu: | „Konsultacje dokumentów planistycznych w podlaskich gminach” | | | | | |
| Razem wydatki: | 71004 bieżące | | 35 260,00 | 5 542,87 | 0,00 | 29 717,13 |
| 2019 r. | 71004 bieżące | | 28 560,00 | 4 489,63 | 0,00 | 24 070,37 |
| 2020 r. | 71004 bieżące | | 6 700,00 | 1 053,24 | 0,00 | 5 646,76 |
| Fundusz: | Europejski Fundusz Rolny na rzecz Rozwoju Obszarów Wiejskich | | | | | |
| Program: | Program Operacyjny Rybactwo i Morze na lata 2014-2020 | | | | | |
| Nazwa projektu: | „Czas na rybkę! Piknik rybny w Gminie Suwałki” | | | | | |
| Razem wydatki: | 75075 bieżące | | 11 750,00 | 2 350,00 | 0,00 | 9 400,00 |
| 2019 r. | 75075 bieżące | | 11 750,00 | 2 350,00 | 0,00 | 9 400,00 |
| Fundusz: | Europejski Fundusz Rozwoju Regionalnego | | | | | |
| Program: | Program Operacyjny Województwa Podlaskiego na lata 2014-2020 | | | | | |
| Nazwa projektu: | „Nowy punkt przedszkolny w Turówce Nowej w Gminie Suwałki” | | | | | |
| Razem wydatki: | 85395 | | 425 165,00 | 64 109,00 | 0,00 | 361 056,00 |
| 2019 r. | 85395 inwestycyjny | | 37 832,00 | 0,00 | 0,00 | 37 832,00 |
| 2019 r. | 85395 bieżące | | 112 208,00 | 10 688,00 | 0,00 | 101 520,00 |
| 2020 r. | 85395 bieżące | | 275 125,00 | 53 421,00 | 0,00 | 221 704,00 |
| Fundusz: | Europejski Fundusz Społeczny | | | | | |
| Program: | Regionalny Program Operacyjny Województwa Podlaskiego na lata 2014-2020 | | | | | |
| Nazwa projektu: | „Przyroda-Suwalszczyzna-Ja – program rozwoju kompetencji kluczowych dzieci z Punktu Przedszkolnego w Starym Folwarku” | | | | | |
| Razem wydatki: | 85395 | | 68 179,00 | 0,00 | 0,00 | 68 179,00 |
| 2019 r. | 85395 bieżące | | 38 674,00 | 0,00 | 0,00 | 38 674,00 |
| 2020 r. | 85395 bieżące | | 29 505,00 | 0,00 | 0,00 | 29 505,00 |
| Fundusz: | Europejski Fundusz Społeczny | | | | | |
| Program: | Regionalny Program Operacyjny Województwa Podlaskiego na lata 2014-2020 | | | | | |

| | | | | | |
|------------------------|---|---------------------|-------------------|-------------|---------------------|
| Nazwa projektu: | „Szlifujemy diamenty - wyższe kompetencje kluczem do sukcesu na przyszłość wśród uczniów Szkoły Podstawowej w Płocicznie - Tartak oraz Szkole Podstawowej w Nowej Wsi w gminie Suwałki” | | | | |
| Razem wydatki: | 85395 bieżące | 268 856,00 | 0,00 | 0,00 | 268 856,00 |
| 2019 r. | 85395 bieżące | 160 928,00 | 0,00 | 0,00 | 160 928,00 |
| 2020 r. | 85395 bieżące | 71 938,00 | 0,00 | 0,00 | 71 938,00 |
| 2021 r. | 85395 bieżące | 35 990,00 | 0,00 | 0,00 | 35 990,00 |
| Fundusz: | Europejski Fundusz Rozwoju Regionalnego | | | | |
| Program: | Program Operacyjny Województwa Podlaskiego na lata 2014-2020 | | | | |
| Nazwa projektu: | „Zielona Gmina I - zakup i montaż kolektorów słonecznych i paneli fotowoltaicznych na budynkach mieszkalnych w Gminie Suwałki” | | | | |
| Razem wydatki: | 90005 | 1 447 898,00 | 434 420,00 | 0,00 | 1 013 478,00 |
| 2017 r. | 90005 inwestycyjny | 15 000,00 | 4 500,00 | 0,00 | 10 500,00 |
| 2018 r. | 90005 inwestycyjny | 1 309 218,29 | 392 765,49 | 0,00 | 916 452,80 |
| 2019 r. | 90005 inwestycyjny | 167 992,00 | 50 448,00 | 0,00 | 117 544,00 |
| Fundusz: | Europejski Fundusz Rozwoju Regionalnego | | | | |
| Program: | Program Operacyjny Województwa Podlaskiego na lata 2014-2020 | | | | |
| Nazwa projektu: | „Zielona Gmina II - zakup i montaż kolektorów słonecznych i paneli fotowoltaicznych na budynkach mieszkalnych w Gminie Suwałki” | | | | |
| Razem wydatki: | 90005 | 587 780,00 | 88 167,00 | 0,00 | 499 613,00 |
| 2019 r. | 90005 inwestycyjne | 587 780,00 | 88 167,00 | 0,00 | 499 613,00 |

Przewodniczący Rady

Marek Jeromin

Wyjaśnienia w sprawie zmian w budżecie Gminy Suwałki na 2019 rok.

Po stronie planu dochodów wprowadzono zmiany m.in. z tytułu:

- zwiększono dochody z tytułu wpłat za przekształcenie prawa użytkowania wieczystego w prawo własności, odsetek od nieterminowego regulowania należności, z tytułu opłaty kosztów upomnień, z tytułu wyższych wpływów z podatku od czynności cywilnoprawnych oraz opłaty skarbowej,
- zwiększono dochody z tytułu wynajmu pomieszczeń będących w zarządzie jednostek oświatowych, za wydawanie duplikatów legitymacji szkolnych oraz z tytułu należnego wynagrodzenia dla płatnika z tytułu terminowego odprowadzania podatku dochodowego od osób fizycznych,
- zwiększono dochody w GOPS z tytułu wyegzekwowanych, przez komorników od dłużników alimentacyjnych, zwrotów wypłat z funduszu alimentacyjnego oraz zaliczki alimentacyjnej,
- zwiększono dochody na podstawie decyzji Wojewody Podlaskiego:
 - z tytułu otrzymania zwiększenia dotacji celowej na wypłatę świadczeń wychowawczych,
 - z tytułu otrzymania zwiększenia dotacji celowej na prowadzenie spraw obywatelskich,
 - z tytułu otrzymania zwiększenia dotacji celowej na zadanie udostępniania danych z rejestru PESEL,
- zmniejszono dochody na podstawie decyzji Wojewody Podlaskiego:
 - z tytułu otrzymania zmniejszenia dotacji celowej na prowadzenie Środowiskowego Domu Samopomocy w Białej Wodzie,
 - z tytułu otrzymania zmniejszenia dotacji celowej na realizację rządowego programu „Dobry Start”.
- skorygowano wysokości planowanych do otrzymania dofinansowań w 2019 z środków z UE.

Po stronie planu wydatków wprowadzono zmianę m.in. z tytułu:

- odpowiednio do wysokości otrzymanych informacji o zwiększeniu i zmniejszeniu dotacji celowych skorygowano plan wydatków,
- wprowadzono zmniejszenie wysokości planowanych do udzielenia dotacji dla Powiatu Suwalskiego na remonty dróg powiatowych, w związku z otrzymaniem dokumentów rozliczeniowych, z których wynika, iż koszty wykonania zadań okazały się niższe niż wstępnie planowano,
- zaplanowano udzielenie dotacji dla OSP Płociczno na utwardzenie placu przy remizie strażackiej,
- wprowadzono korekty do wysokości planowanych do udzielenia dotacji dla Miasta Suwałki, w wartościach przyjętych zgodnie z załącznikiem nr 5 do uchwały oraz w planowanych do udzielenia dotacji dla stowarzyszenia prowadzącego szkołę podstawową w Poddubówku zgodnie z załącznikiem nr 6 do uchwały,
- w ramach budżetów jednostek oświatowych przesunięto środki na wynagrodzenia i pochodne od wynagrodzeń w oddziałach i punktach przedszkolnych, na zakup oleju opałowego, na odpis na ZFSS,

- w związku ze skosztorysowaniem powykonawczym zadania w zakresie przebudowy budynku świetlicy gminnej w m. Turówka Nowa wraz z przystosowaniem jej części na punkt przedszkolny przesunięto zaplanowane środki inwestycyjne między rozdziałami klasyfikacji budżetowej,
- w związku z przesunięciem otwarcia punktu przedszkolnego w Turówce Nowej na m-c listopad, zmniejszono planowane wydatki bieżące w roku 2019, a tym samym zwiększeniu ulegną planowane wydatki bieżące w roku 2020,
- przesunięto środki na przygotowanie wniosku aplikacyjnego wraz ze studium wykonalności projektu pn. „Zielona Gmina IV-zakup i montaż instalacji fotowoltaicznych dla mieszkańców Gminy Suwałki”.

Po wprowadzonych zmianach do budżetu gminy na 2019 rok, po stronie planu dochodów i planu wydatków, deficyt budżetu zmniejszył się o kwotę 689 000,00 zł i wyniósł 2 789 000,00 zł. Źródłem pokrycia deficytu budżetu będą przychody pochodzące z nadwyżki budżetu z lat ubiegłych w kwocie 2 789 000,00 zł. Wynik operacyjny stanowiący różnicę pomiędzy dochodami bieżącym, a wydatkami bieżącymi w 2019 roku jest dodatni co oznacza, że została zachowana relacja z art. 242 ustawy o finansach publicznych.

Przewodniczący Rady

Marek Jeromin

Załącznik nr 2
do Zarządzenia Nr 108/19
Wójta Gminy Suwałki
z dnia 15 listopada 2019 r.

-PROJEKT-

UCHWAŁA nr
RADY GMINY SUWAŁKI
z dnia 26 listopada 2019 roku

w sprawie zmiany Wieloletniej Prognozy Finansowej Gminy Suwałki na lata 2019 – 2024

Na podstawie art. 18 ust. 2 pkt 6 ustawy z dnia 8 marca 1990 r. o samorządzie gminnym (Dz. U. z 2019 r. poz. 506, poz.1309, poz.1571, poz.1696) oraz art. 226, art. 227, art. 228, art. 229 i art. 243 ustawy z dnia 27 sierpnia 2009 r. o finansach publicznych (Dz. U. z 2019 r. poz. 869, poz.1622, poz.1649) - Rada Gminy Suwałki uchwala, co następuje:

§ 1. Dokonać zmian w Wieloletniej Prognozie Finansowej Gminy Suwałki na lata 2019–2024 wraz z prognozą kwoty długu i spłat zobowiązań na lata 2019-2024, zgodnie z załącznikiem Nr 1 do Uchwały.

§ 2. Określa się wykaz przedsięwzięć realizowanych w latach 2019–2022, zgodnie z załącznikiem Nr 2 do Uchwały.

§ 3. Objaśnienie przyjętych wartości, stanowi Załącznik Nr 3 do Uchwały.

§ 4. Traci moc:

- Uchwała nr XIII/114/19 Rady Gminy Suwałki z dnia 29 października 2019 roku w sprawie zmiany Wieloletniej Prognozy Finansowej Gminy Suwałki na lata 2019-2024 wraz ze zmianami.

§ 5. Wykonanie uchwały powierza się Wójtowi Gminy Suwałki.

§ 6. Uchwała wchodzi w życie z dniem podjęcia.

§ 7. Uchwała podlega ogłoszeniu poprzez wywieszenie na tablicy informacyjnej w Urzędzie Gminy Suwałki.

Przewodniczący Rady

Marek Jeromin

Wieloletnia prognoza finansowa ¹⁾

załącznik nr 1 do
zarządzenia nr UCHWAŁA NR....
z dnia 2019-11-26

| Wyszczególnienie | Dochody ogółem ^X | z tego: | | | | | | | | | | |
|------------------|-----------------------------|------------------------------|---|---|--------------------------------|----------------------------|--------------|---------------------|--------------------------------|---|-----------------------------------|--|
| | | Dochody bieżące ^X | w tym: | | | | | | Dochody majątkowe ^X | w tym: | | |
| | | | dochody z tytułu udziału we wpływach z podatku dochodowego od osób fizycznych | dochody z tytułu udziału we wpływach z podatku dochodowego od osób prawnych | Podatki i opłaty ³⁾ | w tym: | | z subwencji ogólnej | | z tytułu dotacji i środków przeznaczonych na cele bieżące | ze sprzedaży majątku ^X | z tytułu dotacji oraz środków przeznaczonych na inwestycje |
| | | | | | | z podatku od nieruchomości | | | | | | |
| Lp | 1 | 1.1 | 1.1.1 | 1.1.2 | 1.1.3 | 1.1.3.1 | 1.1.4 | 1.1.5 | 1.2 | 1.2.1 | 1.2.2 | |
| Wykonanie 2016 | 37 510 497,99 | 33 031 857,34 | 5 199 913,00 | 50 407,83 | 13 550 739,57 | 9 519 870,64 | 4 414 354,00 | 4 749 325,68 | 4 478 640,65 | 827 326,34 | 3 649 398,79 | |
| Wykonanie 2017 | 43 869 588,84 | 38 948 890,11 | 5 880 129,00 | 144 391,78 | 17 214 416,71 | 12 520 566,03 | 4 420 767,00 | 10 490 690,03 | 4 920 698,73 | 1 887 457,19 | 3 022 800,00 | |
| Plan 3 kw. 2018 | 44 075 300,86 | 39 043 909,26 | 5 844 950,00 | 130 000,00 | 15 542 514,00 | 10 345 866,00 | 6 204 946,00 | 10 541 444,26 | 5 031 391,60 | 2 166 663,00 | 2 859 090,60 | |
| Wykonanie 2018 | 45 432 424,02 | 40 335 977,37 | 6 216 387,00 | 181 821,06 | 16 163 727,39 | 10 768 260,93 | 6 204 946,00 | 10 728 155,44 | 5 096 446,65 | 2 474 779,17 | 2 616 030,92 | |
| 2019 | 48 225 581,39 | 42 849 552,39 | 8 237 076,00 | 130 000,00 | 16 513 631,04 | 10 470 000,00 | 4 862 497,00 | 10 735 491,75 | 5 376 029,00 | 686 025,00 | 4 683 066,00 | |
| 2020 | 45 310 287,00 | 40 453 550,00 | 8 319 446,00 | 131 300,00 | 16 712 307,00 | 10 863 000,00 | 4 845 611,00 | 9 651 460,00 | 4 856 737,00 | 196 016,00 | 4 660 721,00 | |
| 2021 | 43 475 890,00 | 41 195 954,00 | 8 402 641,00 | 132 613,00 | 17 046 556,00 | 11 080 260,00 | 4 918 295,00 | 9 777 823,00 | 2 279 936,00 | 279 936,00 | 2 000 000,00 | |
| 2022 | 44 348 698,00 | 41 983 163,00 | 8 486 667,00 | 133 939,00 | 17 387 484,00 | 11 301 865,00 | 4 992 069,00 | 9 936 669,00 | 2 365 535,00 | 280 000,00 | 2 085 535,00 | |
| 2023 | 45 275 672,00 | 42 822 826,00 | 8 571 534,00 | 135 278,00 | 17 735 233,00 | 11 527 902,00 | 5 066 950,00 | 10 135 403,00 | 2 452 846,00 | 280 000,00 | 2 172 846,00 | |
| 2024 | 46 208 505,00 | 43 679 283,00 | 8 657 249,00 | 136 631,00 | 18 089 938,00 | 11 758 460,00 | 5 142 954,00 | 10 338 111,00 | 2 529 222,00 | 280 000,00 | 2 249 222,00 | |

1) Wzór może być stosowany także w układzie pionowym, w którym poszczególne pozycje są przedstawione w kolumnach, a lata w wierszach.

2) Zgodnie z art. 227 ustawy z dnia 27 sierpnia 2009 r. o finansach publicznych (Dz. U. z 2013 r. poz. 885 z póź. zm.) zwanej dalej „ustawą”, wieloletnia prognoza finansowa obejmuje okres roku budżetowego oraz co najmniej trzech kolejnych lat. W sytuacji dłuższego okresu prognozowania finansowego wzór stosuje się także dla lat wykraczających poza minimalny (4 letni) okres prognozy, wynikający z art. 227 ustawy.

3) W pozycji wykazuje się kwoty wszystkich podatków i opłat pobieranych przez jednostki samorządu terytorialnego, a nie tylko podatków i opłat lokalnych.

| Wyszczególnienie | Wydatki ogółem ^x | z tego: | | | | | | | | Wydatki majątkowe ^x | |
|------------------|-----------------------------|------------------------------|--|--|---|---------------------------------------|---|--|--|--------------------------------|--|
| | | Wydatki bieżące ^x | w tym: | | | | | | odsetki i dyskonto określone w art. 243 ust. 1 ustawy ^x | | odsetki i dyskonto podlegające wyłączeniu z limitu spłaty zobowiązań, o którym mowa w art. 243 ustawy, z tytułu zobowiązań zaciągniętych na wkład krajowy ^x |
| | | | z tytułu poręczeń i gwarancji ^x | w tym: | | wydatki na obsługę długu ^x | w tym: | | | | |
| | | | | gwarancje i poręczenia podlegające wyłączeniu z limitu spłaty zobowiązań, o którym mowa w art. 243 ustawy ^x | na spłatę przyjętych zobowiązań samodzielnego publicznego zakładu opieki zdrowotnej przekształconego na zasadach określonych w przepisach o działalności leczniczej, w wysokości w jakiej nie podlegają sfinansowaniu dotacją z budżetu państwa ⁴⁾ | | odsetki i dyskonto podlegające wyłączeniu z limitu spłaty zobowiązań, o którym mowa w art. 243 ustawy, w terminie nie dłuższym niż 90 dni po zakończeniu programu, projektu lub zadania i otrzymaniu refundacji z tych środków (bez odsetek i dyskonta od zobowiązań na wkład krajowy) ^x | odsetki i dyskonto podlegające wyłączeniu z limitu spłaty zobowiązań, o którym mowa w art. 243 ustawy, z tytułu zobowiązań zaciągniętych na wkład krajowy ^x | | | |
| Lp | 2 | 2.1 | 2.1.1 | 2.1.1.1 | 2.1.2 | 2.1.3 | 2.1.3.1 | 2.1.3.1.1 | 2.1.3.1.2 | 2.2 | |
| Wykonanie 2016 | 35 299 268,75 | 27 695 423,89 | 0,00 | 0,00 | 0,00 | 44 592,96 | 44 592,96 | 0,00 | 0,00 | 7 603 844,86 | |
| Wykonanie 2017 | 39 679 907,82 | 29 982 342,00 | 0,00 | 0,00 | 0,00 | 30 751,21 | 30 751,21 | 0,00 | 0,00 | 9 697 565,82 | |
| Plan 3 kw. 2018 | 55 527 086,86 | 36 154 155,86 | 0,00 | 0,00 | 0,00 | 96 500,00 | 70 000,00 | 0,00 | 0,00 | 19 372 931,00 | |
| Wykonanie 2018 | 50 091 445,53 | 32 039 817,12 | 0,00 | 0,00 | 0,00 | 49 290,90 | 26 790,90 | 0,00 | 0,00 | 18 051 628,41 | |
| 2019 | 51 014 581,39 | 40 335 143,79 | 0,00 | 0,00 | x | 101 664,00 | 100 664,00 | 0,00 | 0,00 | 10 679 437,60 | |
| 2020 | 44 676 287,00 | 37 120 409,00 | 0,00 | 0,00 | x | 88 000,00 | 88 000,00 | 0,00 | 0,00 | 7 555 878,00 | |
| 2021 | 42 841 890,00 | 37 793 150,00 | 0,00 | 0,00 | x | 70 000,00 | 70 000,00 | 0,00 | 0,00 | 5 048 740,00 | |
| 2022 | 43 714 698,00 | 38 509 304,00 | 0,00 | 0,00 | x | 55 000,00 | 55 000,00 | 0,00 | 0,00 | 5 205 394,00 | |
| 2023 | 44 641 672,00 | 39 276 490,00 | 0,00 | 0,00 | x | 26 000,00 | 26 000,00 | 0,00 | 0,00 | 5 365 182,00 | |
| 2024 | 45 574 505,00 | 40 059 019,00 | 0,00 | 0,00 | x | 18 000,00 | 18 000,00 | 0,00 | 0,00 | 5 515 486,00 | |

4) W pozycji wykazuje się kwoty dla lat budżetowych 2013-2018.

| Wyszczególnienie | Wynik budżetu ^x | Przychody budżetu ^x | z tego: | | | | | | | |
|------------------|----------------------------|--------------------------------|---|---|---|---|---|---|--|---|
| | | | Nadwyżka budżetowa z lat ubiegłych ^x | w tym: | Wolne środki, o których mowa w art. 217 ust.2 pkt 6 ustawy ^x | w tym: | Kredyty, pożyczki, emisja papierów wartościowych ^x | w tym: | Inne przychody niezwiązane z zaciągnięciem długu ^{5) x} | w tym: |
| | | | | na pokrycie deficytu budżetu ^x | | na pokrycie deficytu budżetu ^x | | na pokrycie deficytu budżetu ^x | | na pokrycie deficytu budżetu ^x |
| Lp | 3 | 4 | 4.1 | 4.1.1 | 4.2 | 4.2.1 | 4.3 | 4.3.1 | 4.4 | 4.4.1 |
| Wykonanie 2016 | 2 211 229,24 | 3 658 803,12 | 1 759 161,02 | 0,00 | 1 899 642,10 | 0,00 | 0,00 | 0,00 | 0,00 | 0,00 |
| Wykonanie 2017 | 4 189 681,02 | 5 158 550,35 | 3 958 550,35 | 0,00 | 1 200 000,00 | 0,00 | 0,00 | 0,00 | 0,00 | 0,00 |
| Plan 3 kw. 2018 | -11 451 786,00 | 11 601 786,00 | 6 451 786,00 | 6 451 786,00 | 150 000,00 | 0,00 | 5 000 000,00 | 5 000 000,00 | 0,00 | 0,00 |
| Wykonanie 2018 | -4 659 021,51 | 14 196 843,02 | 8 146 843,02 | 0,00 | 1 050 000,00 | 0,00 | 5 000 000,00 | 4 659 021,51 | 0,00 | 0,00 |
| 2019 | -2 789 000,00 | 4 769 000,00 | 2 789 000,00 | 2 789 000,00 | 1 980 000,00 | 0,00 | 0,00 | 0,00 | 0,00 | 0,00 |
| 2020 | 634 000,00 | 150 000,00 | 0,00 | 0,00 | 150 000,00 | 0,00 | 0,00 | 0,00 | 0,00 | 0,00 |
| 2021 | 634 000,00 | 150 000,00 | 0,00 | 0,00 | 150 000,00 | 0,00 | 0,00 | 0,00 | 0,00 | 0,00 |
| 2022 | 634 000,00 | 150 000,00 | 0,00 | 0,00 | 150 000,00 | 0,00 | 0,00 | 0,00 | 0,00 | 0,00 |
| 2023 | 634 000,00 | 150 000,00 | 0,00 | 0,00 | 150 000,00 | 0,00 | 0,00 | 0,00 | 0,00 | 0,00 |
| 2024 | 634 000,00 | 150 000,00 | 0,00 | 0,00 | 150 000,00 | 0,00 | 0,00 | 0,00 | 0,00 | 0,00 |

5) W pozycji wykazuje się w szczególności kwoty przychodów z tytułu prywatyzacji majątku oraz spłaty pożyczek udzielonych ze środków jednostki.

| Wyszczególnienie | Rozchody budżetu ^x | z tego: | | | | | Inne rozchody niezwiązane ze spłatą długu | Kwota długu ^x | Kwota zobowiązań wynikających z przejęcia przez jednostkę samorządu terytorialnego zobowiązań po likwidowanych i przekształcanych jednostkach zaliczanych do sektora finansów publicznych | Relacja zrównoważenia wydatków bieżących, o której mowa w art. 242 | |
|------------------|-------------------------------|--|--|---|--|---|---|--------------------------|---|--|--|
| | | Spłaty rat kapitałowych kredytów i pożyczek oraz wykup papierów wartościowych ^x | w tym: | | | Kwota zobowiązań wynikających z przejęcia przez jednostkę samorządu terytorialnego zobowiązań po likwidowanych i przekształcanych jednostkach zaliczanych do sektora finansów publicznych | | | | Różnica między dochodami bieżącymi a wydatkami bieżącymi | Różnica między dochodami bieżącymi, skorygowanymi o środki ⁷⁾ , a wydatkami bieżącymi, pomniejszonymi ⁸⁾ o wydatki |
| | | | łącznie kwota przypadających na dany rok kwot ustawowych wyłączeń z limitu spłaty zobowiązań, o którym mowa w art. 243 ustawy ^x | z tego: | | | | | | | |
| | | | | kwota przypadających na dany rok kwot ustawowych wyłączeń określonych w art. 243 ust. 3 ustawy ^x | kwota przypadających na dany rok kwot ustawowych wyłączeń określonych w art. 243 ust. 3a ustawy ^x | | | | | | |
| Lp | 5 | 5.1 | 5.1.1 | 5.1.1.1 | 5.1.1.2 | 5.1.1.3 | 5.2 | 6 | 7 | 8.1 | 8.2 |
| Wykonanie 2016 | 699 642,10 | 699 642,10 | 0,00 | 0,00 | 0,00 | 0,00 | 0,00 | 1 200 000,00 | 0,00 | 5 336 433,45 | 8 995 236,57 |
| Wykonanie 2017 | 150 000,00 | 150 000,00 | 0,00 | 0,00 | 0,00 | 0,00 | 0,00 | 1 050 000,00 | 0,00 | 8 966 548,11 | 14 125 098,46 |
| Plan 3 kw. 2018 | 150 000,00 | 150 000,00 | 0,00 | 0,00 | 0,00 | 0,00 | 0,00 | 5 900 000,00 | 0,00 | 2 889 753,40 | 9 491 539,40 |
| Wykonanie 2018 | 150 000,00 | 150 000,00 | 0,00 | 0,00 | 0,00 | 0,00 | 0,00 | 5 900 000,00 | 0,00 | 8 296 160,25 | 17 493 003,27 |
| 2019 | 1 980 000,00 | 1 980 000,00 | 0,00 | 0,00 | 0,00 | 0,00 | 0,00 | 3 920 000,00 | 0,00 | 2 514 408,60 | 7 283 408,60 |
| 2020 | 784 000,00 | 784 000,00 | 0,00 | 0,00 | 0,00 | 0,00 | 0,00 | 3 136 000,00 | 0,00 | 3 333 141,00 | 3 483 141,00 |
| 2021 | 784 000,00 | 784 000,00 | 0,00 | 0,00 | 0,00 | 0,00 | 0,00 | 2 352 000,00 | 0,00 | 3 402 804,00 | 3 552 804,00 |
| 2022 | 784 000,00 | 784 000,00 | 0,00 | 0,00 | 0,00 | 0,00 | 0,00 | 1 568 000,00 | 0,00 | 3 473 859,00 | 3 623 859,00 |
| 2023 | 784 000,00 | 784 000,00 | 0,00 | 0,00 | 0,00 | 0,00 | 0,00 | 784 000,00 | 0,00 | 3 546 336,00 | 3 696 336,00 |
| 2024 | 784 000,00 | 784 000,00 | 0,00 | 0,00 | 0,00 | 0,00 | 0,00 | 0,00 | 0,00 | 3 620 264,00 | 3 770 264,00 |

6) W pozycji wykazuje się w szczególności wyłączenia wynikające z art. 36 ustawy z dnia 7 grudnia 2012 r. o zmianie niektórych ustaw w związku z realizacją ustawy budżetowej (Dz.U. poz. 1456 oraz z 2013 r. poz. 1199) oraz kwoty wykupu obligacji przychodowych.

7) Skorygowanie o środki określone w przepisach dotyczy w szczególności powiększenia o nadwyżkę budżetową z lat ubiegłych, zgodnie z art. 242 ustawy.

8) Pomniejszenie wydatków bieżących, zgodnie z art. 36 ust. 1 pkt 1 ustawy z dnia 7 grudnia 2012 r. o zmianie niektórych ustaw w związku z realizacją ustawy budżetowej, dotyczy lat 2013-2015.

| Wyszczególnienie | Wskaźnik spłaty zobowiązań | | | | | | | | |
|------------------|---|---|---|--|---|--|---|---|--|
| | Wskaźnik planowanej łącznej kwoty spłaty zobowiązań, o której mowa w art. 243 ust. 1 ustawy, do dochodów, bez uwzględnienia zobowiązań związku współtworzonego przez jednostkę samorządu terytorialnego i bez uwzględnienia ustawowych wyłączeń przypadających na dany rok ^x | Wskaźnik planowanej łącznej kwoty spłaty zobowiązań, o której mowa w art. 243 ust. 1 ustawy, do dochodów, bez uwzględnienia zobowiązań związku współtworzonego przez jednostkę samorządu terytorialnego, po uwzględnieniu ustawowych wyłączeń przypadających na dany rok ^x | Kwota zobowiązań związku współtworzonego przez jednostkę samorządu terytorialnego przypadających do spłaty w danym roku budżetowym, podlegająca doliczeniu zgodnie z art. 244 ustawy ^x | Wskaźnik planowanej łącznej kwoty spłaty zobowiązań, o której mowa w art. 243 ust. 1 ustawy, do dochodów, po uwzględnieniu zobowiązań związku współtworzonego przez jednostkę samorządu terytorialnego oraz po uwzględnieniu ustawowych wyłączeń przypadających na dany rok ^x | Wskaźnik dochodów bieżących powiększonych o dochody ze sprzedaży majątku oraz pomniejszonych o wydatki bieżące, do dochodów budżetu, ustalony dla danego roku (wskaźnik jednoroczny) ^x | Dopuszczalny wskaźnik spłaty zobowiązań określony w art. 243 ustawy, po uwzględnieniu ustawowych wyłączeń ⁹⁾ , obliczony w oparciu o plan 3 kwartału roku poprzedzającego pierwszy rok prognozy (wskaźnik ustalony w oparciu o średnią arytmetyczną z 3 poprzednich lat) ^x | Dopuszczalny wskaźnik spłaty zobowiązań określony w art. 243 ustawy, po uwzględnieniu ustawowych wyłączeń, obliczony w oparciu o wykonanie roku poprzedzającego pierwszy rok prognozy (wskaźnik ustalony w oparciu o średnią arytmetyczną z 3 poprzednich lat) ^x | Informacja o spełnieniu wskaźnika spłaty zobowiązań określonego w art. 243 ustawy, po uwzględnieniu zobowiązań związku współtworzonego przez jednostkę samorządu terytorialnego oraz po uwzględnieniu ustawowych wyłączeń, obliczonego w oparciu o plan 3 kwartałów roku poprzedzającego rok budżetowy ^x | Informacja o spełnieniu wskaźnika spłaty zobowiązań określonego w art. 243 ustawy, po uwzględnieniu zobowiązań związku współtworzonego przez jednostkę samorządu terytorialnego oraz po uwzględnieniu ustawowych wyłączeń, obliczonego w oparciu o wykonanie roku poprzedzającego rok budżetowy ^x |
| Lp | 9.1 | 9.2 | 9.3 | 9.4 | 9.5 | 9.6 | 9.6.1 | 9.7 | 9.7.1 |
| Wykonanie 2016 | 1,98% | 1,98% | 0,00 | 1,98% | 16,43% | x | x | x | x |
| Wykonanie 2017 | 0,41% | 0,41% | 0,00 | 0,41% | 24,74% | x | x | x | x |
| Plan 3 kw. 2018 | 0,50% | 0,50% | 0,00 | 0,50% | 11,47% | x | x | x | x |
| Wykonanie 2018 | 0,39% | 0,39% | 0,00 | 0,39% | 23,71% | x | x | x | x |
| 2019 | 4,31% | 4,31% | 0,00 | 4,31% | 6,64% | 17,55% | 21,63% | TAK | TAK |
| 2020 | 1,92% | 1,92% | 0,00 | 1,92% | 7,79% | 14,28% | 18,36% | TAK | TAK |
| 2021 | 1,96% | 1,96% | 0,00 | 1,96% | 8,47% | 8,63% | 12,71% | TAK | TAK |
| 2022 | 1,89% | 1,89% | 0,00 | 1,89% | 8,46% | 7,63% | 7,63% | TAK | TAK |
| 2023 | 1,79% | 1,79% | 0,00 | 1,79% | 8,45% | 8,24% | 8,24% | TAK | TAK |
| 2024 | 1,74% | 1,74% | 0,00 | 1,74% | 8,44% | 8,46% | 8,46% | TAK | TAK |

9) W pozycji wykazuje się w szczególności wyłączenia wynikające z art. 36 ustawy z dnia 7 grudnia 2012 r. o zmianie niektórych ustaw w związku z realizacją ustawy budżetowej oraz wyłączenia związane z emisją obligacji przychodowych. Identyczne wyłączenia dotyczą pozycji 9.6.1.

| Wyszczególnienie | Przeznaczenie prognozowanej nadwyżki budżetowej ¹⁰⁾ | Informacje uzupełniające o wybranych rodzajach wydatków budżetowych | | | | | | | | | |
|------------------|--|---|--|--|--|------------|--------------|--|--|------------------------------------|--|
| | | w tym na: | | | | | | z tego: | | | |
| | | Splaty kredytów, pożyczek i wykup papierów wartościowych | Wydatki bieżące na wynagrodzenia i składki od nich naliczane | Wydatki związane z funkcjonowaniem organów jednostki samorządu terytorialnego ¹¹⁾ | Wydatki objęte limitem, o którym mowa w art. 226 ust. 3 pkt 4 ustawy | bieżące | majątkowe | Wydatki inwestycyjne kontynuowane ¹²⁾ | Nowe wydatki inwestycyjne ¹³⁾ | Wydatki majątkowe w formie dotacji | |
| Lp | 10 | 10.1 | 11.1 | 11.2 | 11.3 | 11.3.1 | 11.3.2 | 11.4 | 11.5 | 11.6 | |
| Wykonanie 2016 | 0,00 | 0,00 | 10 047 305,19 | 3 405 871,10 | 590 394,63 | 0,00 | 590 394,63 | 2 263 172,11 | 3 658 316,39 | 1 682 356,36 | |
| Wykonanie 2017 | 0,00 | 0,00 | 10 097 623,58 | 3 708 167,09 | 2 836 597,98 | 0,00 | 2 836 597,98 | 2 508 990,22 | 4 665 954,26 | 2 522 621,34 | |
| Plan 3 kw. 2018 | 0,00 | 0,00 | 11 946 753,34 | 4 634 975,00 | 2 602 409,00 | 0,00 | 2 602 409,00 | 883 025,00 | 17 103 906,00 | 1 338 000,00 | |
| Wykonanie 2018 | 0,00 | 0,00 | 11 007 702,73 | 4 085 040,55 | 1 753 584,02 | 0,00 | 1 753 584,02 | 857 274,46 | 15 921 734,66 | 1 272 618,99 | |
| 2019 | 0,00 | 0,00 | 12 706 113,49 | 4 688 073,00 | 3 580 394,00 | 340 370,00 | 3 240 024,00 | 3 246 780,00 | 6 236 489,60 | 1 028 817,00 | |
| 2020 | 634 000,00 | 634 000,00 | 12 755 878,00 | 4 713 220,00 | 4 777 146,00 | 383 268,00 | 4 393 878,00 | 4 393 878,00 | 3 162 000,00 | 0,00 | |
| 2021 | 634 000,00 | 634 000,00 | 12 947 216,00 | 4 783 918,00 | 1 247 990,00 | 35 990,00 | 1 212 000,00 | 1 212 000,00 | 3 836 740,00 | 0,00 | |
| 2022 | 634 000,00 | 634 000,00 | 13 141 424,00 | 4 855 677,00 | 0,00 | 0,00 | 0,00 | 0,00 | 5 205 394,00 | 0,00 | |
| 2023 | 634 000,00 | 634 000,00 | 13 338 546,00 | 4 928 512,00 | 0,00 | 0,00 | 0,00 | 0,00 | 5 365 182,00 | 0,00 | |
| 2024 | 634 000,00 | 634 000,00 | 13 538 624,00 | 5 002 440,00 | 0,00 | 0,00 | 0,00 | 0,00 | 5 515 486,00 | 0,00 | |

10) Przeznaczenie nadwyżki budżetowej, inne niż splaty kredytów, pożyczek i wykup papierów wartościowych, wymaga określenia w objaśnieniach do wieloletniej prognozy finansowej.

11) W pozycji wykazuje się kwoty wydatków w ramach zadań własnych klasyfikowanych w dziale 750- Administracja publiczna w rozdziałach właściwych dla organów i urzędów jednostki samorządu terytorialnego (rozdziały od 75017 do 75023).

12) W pozycji wykazuje się wartość inwestycji rozpoczętych co najmniej w poprzednim roku budżetowym, którego dotyczy kolumna.

13) W pozycji wykazuje się wartość nowych inwestycji, które planuje się rozpocząć w roku, którego dotyczy kolumna.

| Wyszczególnienie | Finansowanie programów, projektów lub zadań realizowanych z udziałem środków, o których mowa w art. 5 ust. 1 pkt 2 i 3 ustawy | | | | | | | | |
|------------------|---|---|---|---|---|--|---|------------|---|
| | Dochody bieżące na programy, projekty lub zadania finansowane z udziałem środków, o których mowa w art. 5 ust. 1 pkt 2 i 3 ustawy | w tym: | | Dochody majątkowe na programy, projekty lub zadania finansowane z udziałem środków, o których mowa w art. 5 ust. 1 pkt 2 i 3 ustawy | w tym: | | Wydatki bieżące na programy, projekty lub zadania finansowane z udziałem środków, o których mowa w art. 5 ust. 1 pkt 2 i 3 ustawy | w tym: | Wydatki bieżące na realizację programu, projektu lub zadania wynikające wyłącznie z zawartych umów z podmiotem dysponującym środkami, o których mowa w art. 5 ust. 1 pkt 2 ustawy |
| | | środki określone w art. 5 ust. 1 pkt 2 ustawy | w tym: | | środki określone w art. 5 ust. 1 pkt 2 ustawy | w tym: | | | |
| | | | środki określone w art. 5 ust. 1 pkt 2 ustawy wynikające wyłącznie z zawartych umów na realizację programu, projektu lub zadania ¹⁴⁾ | | | środki określone w art. 5 ust. 1 pkt 2 ustawy wynikające wyłącznie z zawartych umów na realizację programu, projektu lub zadania | | | |
| 12.1 | 12.1.1 | 12.1.1.1 | 12.2 | 12.2.1 | 12.2.1.1 | 12.3 | 12.3.1 | 12.3.2 | |
| Lp | 12.1 | 12.1.1 | 12.1.1.1 | 12.2 | 12.2.1 | 12.2.1.1 | 12.3 | 12.3.1 | 12.3.2 |
| Wykonanie 2016 | 203 552,48 | 199 881,22 | 165 269,00 | 1 473 297,87 | 1 471 052,11 | 1 471 052,11 | 52 822,49 | 49 151,23 | 49 151,23 |
| Wykonanie 2017 | 32 735,10 | 30 817,26 | 30 817,26 | 0,00 | 0,00 | 0,00 | 126 144,17 | 107 134,08 | 107 134,08 |
| Plan 3 kw. 2018 | 185 925,00 | 183 845,24 | 183 845,24 | 1 462 110,00 | 1 462 110,00 | 1 462 110,00 | 187 078,00 | 158 919,24 | 158 919,24 |
| Wykonanie 2018 | 112 522,09 | 110 442,32 | 110 442,32 | 1 079 065,31 | 1 079 065,31 | 1 079 065,31 | 149 643,83 | 127 101,96 | 127 101,96 |
| 2019 | 488 044,00 | 482 501,13 | 482 501,13 | 2 801 159,00 | 2 772 930,00 | 2 772 930,00 | 352 120,00 | 334 592,37 | 334 592,37 |
| 2020 | 410 014,00 | 410 014,00 | 410 014,00 | 0,00 | 0,00 | 0,00 | 383 268,00 | 328 793,76 | 328 793,76 |
| 2021 | 35 990,00 | 35 990,00 | 35 990,00 | 0,00 | 0,00 | 0,00 | 35 990,00 | 35 990,00 | 0,00 |
| 2022 | 0,00 | 0,00 | 0,00 | 0,00 | 0,00 | 0,00 | 0,00 | 0,00 | 0,00 |
| 2023 | 0,00 | 0,00 | 0,00 | 0,00 | 0,00 | 0,00 | 0,00 | 0,00 | 0,00 |
| 2024 | 0,00 | 0,00 | 0,00 | 0,00 | 0,00 | 0,00 | 0,00 | 0,00 | 0,00 |

14) W pozycji 12.1.1.1, 12.2.1.1, 12.3.2, 12.4.2., 12.5.1, 12.6.1, 12.7.1 oraz 12.8.1. wykazuje się wyłącznie kwoty wynikające z umów na realizację programu, projektu lub zadania zawartych na dzień uchwalenia prognozy, a nieplanowanych do zawarcia w okresie prognozy.

| Wyszczególnienie | Wydatki majątkowe na programy, projekty lub zadania finansowane z udziałem środków, o których mowa w art. 5 ust. 1 pkt 2 i 3 ustawy | w tym: | Wydatki majątkowe na realizację programu, projektu lub zadania wynikające wyłącznie z zawartych umów z podmiotem dysponującym środkami, o których mowa w art. 5 ust. 1 pkt 2 ustawy | Wydatki na wkład krajowy w związku z umową na realizację programu, projektu lub zadania finansowanego z udziałem środków, o których mowa w art. 5 ust. 1 pkt 2 ustawy bez względu na stopień finansowania tymi środkami | w tym: | Wydatki na wkład krajowy w związku z zawartą po dniu 1 stycznia 2013 r. umową na realizację programu, projektu lub zadania finansowanego w co najmniej 60% środkami, o których mowa w art. 5 ust. 1 pkt 2 ustawy ¹⁵⁾ | w tym: | Przychody z tytułu kredytów, pożyczek, emisji papierów wartościowych powstające w związku z umową na realizację programu, projektu lub zadania finansowanego z udziałem środków, o których mowa w art. 5 ust. 1 pkt 2 ustawy bez względu na stopień finansowania | w tym: |
|------------------|---|---|---|---|--|---|--|--|--|
| | | finansowane środkami określonymi w art. 5 ust. 1 pkt 2 ustawy | | | w związku z już zawartą umową na realizację programu, projektu lub zadania | | w związku z już zawartą umową na realizację programu, projektu lub zadania | | w związku z już zawartą umową na realizację programu, projektu lub zadania |
| Lp | 12.4 | 12.4.1 | 12.4.2 | 12.5 | 12.5.1 | 12.6 | 12.6.1 | 12.7 | 12.7.1 |
| Wykonanie 2016 | 340 720,21 | 338 474,15 | 338 474,15 | 5 917,02 | 5 917,02 | 5 917,02 | 5 917,02 | 0,00 | 0,00 |
| Wykonanie 2017 | 300 163,85 | 255 139,27 | 255 139,27 | 64 034,67 | 64 034,67 | 64 034,67 | 64 034,67 | 0,00 | 0,00 |
| Plan 3 kw. 2018 | 5 047 177,00 | 3 312 386,00 | 3 312 386,00 | 1 762 949,76 | 1 762 949,76 | 1 762 949,76 | 1 762 949,76 | 0,00 | 0,00 |
| Wykonanie 2018 | 5 054 170,01 | 3 322 144,22 | 3 322 144,22 | 1 754 567,66 | 1 754 567,66 | 1 754 567,66 | 1 754 567,66 | 0,00 | 0,00 |
| 2019 | 793 604,00 | 654 989,00 | 654 989,00 | 156 142,63 | 156 142,63 | 156 142,63 | 156 142,63 | 0,00 | 0,00 |
| 2020 | 0,00 | 0,00 | 0,00 | 54 474,24 | 54 474,24 | 54 474,24 | 54 474,24 | 0,00 | 0,00 |
| 2021 | 0,00 | 0,00 | 0,00 | 0,00 | 0,00 | 0,00 | 0,00 | 0,00 | 0,00 |
| 2022 | 0,00 | 0,00 | 0,00 | 0,00 | 0,00 | 0,00 | 0,00 | 0,00 | 0,00 |
| 2023 | 0,00 | 0,00 | 0,00 | 0,00 | 0,00 | 0,00 | 0,00 | 0,00 | 0,00 |
| 2024 | 0,00 | 0,00 | 0,00 | 0,00 | 0,00 | 0,00 | 0,00 | 0,00 | 0,00 |

15) Przez program, projekt lub zadanie finansowane w co najmniej 60% środkami, o których mowa w art. 5 ust. 1 pkt 2 ustawy, należy rozumieć także taki program, projekt lub zadanie przynoszące dochód, dla których poziom finansowania ze środków, o których mowa w art. 5 ust. 1 pkt 2 ustawy, ustala się po odliczeniu zdyskontowanego dochodu obliczanego zgodnie z przepisami Unii Europejskiej dotyczącymi takiego programu, projektu lub zadania.

| Wyszczególnienie | Dane uzupełniające o długi i jego spłacie | | | | | | |
|------------------|--|--|---|--|---|--|---|
| | Spłaty rat kapitałowych oraz wykup papierów wartościowych, o których mowa w pkt. 5.1., wynikające wyłącznie z tytułu zobowiązań już zaciągniętych ^x | Kwota długu, którego planowana spłata dokona się z wydatków budżetu ^x | Wydatki zmniejszające dług ^x | w tym: | | | Wynik operacji niekasowych wpływających na kwotę długu (m.in. umorzenia, różnice kursowe) ^x |
| | | | | spłata zobowiązań wymagalnych z lat poprzednich, innych niż w poz. 14.3.3 ^x | związane z umowami zaliczanymi do tytułów dłużnych wliczanych do państwowego długu publicznego ^x | wypłaty z tytułu wymagalnych poręczeń i gwarancji ^x | |
| Lp | 14.1 | 14.2 | 14.3 | 14.3.1 | 14.3.2 | 14.3.3 | 14.4 |
| Wykonanie 2016 | 699 642,10 | 0,00 | 0,00 | 0,00 | 0,00 | 0,00 | -11 839,91 |
| Wykonanie 2017 | 150 000,00 | 0,00 | 0,00 | 0,00 | 0,00 | 0,00 | -1 388,35 |
| Plan 3 kw. 2018 | 150 000,00 | 0,00 | 0,00 | 0,00 | 0,00 | 0,00 | -251,30 |
| Wykonanie 2018 | 150 000,00 | 0,00 | 0,00 | 0,00 | 0,00 | 0,00 | -9 733,43 |
| 2019 | 1 980 000,00 | 0,00 | 0,00 | 0,00 | 0,00 | 0,00 | -907,32 |
| 2020 | 784 000,00 | 0,00 | 0,00 | 0,00 | 0,00 | 0,00 | 0,00 |
| 2021 | 784 000,00 | 0,00 | 0,00 | 0,00 | 0,00 | 0,00 | 0,00 |
| 2022 | 784 000,00 | 0,00 | 0,00 | 0,00 | 0,00 | 0,00 | 0,00 |
| 2023 | 784 000,00 | 0,00 | 0,00 | 0,00 | 0,00 | 0,00 | 0,00 |
| 2024 | 784 000,00 | 0,00 | 0,00 | 0,00 | 0,00 | 0,00 | 0,00 |

* Informacja o spełnieniu wskaźnika spłaty zobowiązań określonego w art. 243 ustawy po uwzględnieniu zobowiązań związku współtworzonego przez jednostkę samorządu terytorialnego oraz po uwzględnieniu ustawowych wyłączeń zostanie automatycznie wygenerowana przez aplikację wskazaną przez Ministra Finansów, o której mowa w § 4 ust. 1 rozporządzenia Ministra Finansów z dnia 10 stycznia 2013 r. w sprawie wieloletniej prognozy finansowej jednostki samorządu terytorialnego (Dz. U. z 2015 r. poz. 92). Automatycznie wyliczenia danych na podstawie wartości historycznych i prognozowanych przez jednostkę samorządu terytorialnego dotyczą w szczególności także pozycji 9.6.–9.6.1 i pozycji z sekcji 16.

** Należy wskazać jedną z następujących podstaw prawnych: art. 240a ust. 4 / art. 240a ust. 8 / art. 240b ustawy określającą procedurę jaką objęta jest jednostka samorządu terytorialnego.

^x - pozycje oznaczone symbolem „x” sporządza się na okres, na który zaciągnięto oraz planuje się zaciągnąć zobowiązania dłużne (prognoza kwoty długu). Okres ten nie podlega wydłużeniu w sytuacji planowania wydatków z tytułu niewymagalnych poręczeń i gwarancji. W przypadku planowania wydatków z tytułu niewymagalnych poręczeń i gwarancji w okresie dłuższym niż okres, na który zaciągnięto oraz planuje się zaciągnąć zobowiązania dłużne, informację o wydatkach z tytułu niewymagalnych poręczeń i gwarancji, wykraczających poza wspomniany okres, należy zamieścić w objaśnieniach do wieloletniej prognozy finansowej. W przypadku, gdy kwoty wydatków wynikające z limitów wydatków na przedsięwzięcia wykraczają poza okres prognozy kwoty długu to pozycje oznaczone symbolem „x” sporządza się do ostatniego roku, na który ustalono limit wydatków na realizację przedsięwzięć wieloletnich.

16) Pozycje sekcji 15 są wykazywane wyłącznie przez jednostki samorządu terytorialnego emitujące obligacje pochodowe.

17) Pozycje sekcji 16 wykazują wyłącznie jednostki objęte procedurą wynikającą z art. 240a lub art. 240b ustawy

Przedsięwzięcia WPF

załącznik nr 2 do
zarządzenia nr UCHWAŁA NR....
z dnia 2019-11-26

kwoty w zł

| L.p. | Nazwa i cel | Jednostka odpowiedzialna lub koordynująca | Okres realizacji | | Łączne nakłady finansowe | Limit 2019 | Limit 2020 | Limit 2021 | Limit 2022 | Limit zobowiązań |
|---------|--|--|------------------|------|--------------------------|--------------|--------------|--------------|------------|------------------|
| | | | Od | Do | | | | | | |
| 1 | Wydatki na przedsięwzięcia ogółem (1.1+1.2+1.3) | | | | 9 688 201,00 | 3 580 364,00 | 4 777 146,00 | 1 247 990,00 | 0,00 | 3 603 101,55 |
| 1.a | - wydatki bieżące | | | | 750 628,00 | 340 370,00 | 383 268,00 | 35 990,00 | 0,00 | 0,00 |
| 1.b | - wydatki majątkowe | | | | 8 937 573,00 | 3 240 024,00 | 4 393 878,00 | 1 212 000,00 | 0,00 | 3 603 101,55 |
| 1.1 | Wydatki na programy, projekty lub zadania związane z programami realizowanymi z udziałem środków, o których mowa w art.5 ust.1 pkt 2 i 3 ustawy z dnia 27 sierpnia 2009.r. o finansach publicznych (Dz.U.Nr 157, poz.1240,z późn.zm.), z tego: | | | | 797 460,00 | 378 202,00 | 383 268,00 | 35 990,00 | 0,00 | 0,00 |
| 1.1.1 | - wydatki bieżące | | | | 750 628,00 | 340 370,00 | 383 268,00 | 35 990,00 | 0,00 | 0,00 |
| 1.1.1.1 | Utworzenie punktu przedszkolnego w Turówce Nowej w Gminie Suwałki - | SZKOŁA PODSTAWOWA IM. 2 PUŁKU UŁANÓW | 2019 | 2020 | 206 294,00 | 36 163,00 | 170 131,00 | 0,00 | 0,00 | 0,00 |
| 1.1.1.2 | Przyroda- Suwalszczyzna- Ja- program rozwoju kompetencji kluczowych dzieci z Punktu Przedszkolnego w Starym Folwarku - | SZKOŁA PODSTAWOWA IM. MARIII KONOPNICKIEJW | 2019 | 2020 | 68 179,00 | 38 674,00 | 29 505,00 | 0,00 | 0,00 | 0,00 |
| 1.1.1.3 | Szlifyjemy diamenty - wyższe kompetencje kluczem do sukcesu na przyszłość wśród uczniów Szkoły Podstawowej w Płocicznie - Tartak oraz Szkole Podstawowej w Nowej Wsi w gminie Suwałki - | SZKOŁA PODSTAWOWA IM. LOTNIKÓW POLSKICH | 2019 | 2021 | 208 670,00 | 131 225,00 | 51 252,00 | 26 193,00 | 0,00 | 0,00 |
| 1.1.1.4 | Szlifyjemy diamenty - wyższe kompetencje kluczem do sukcesu na przyszłość wśród uczniów Szkoły Podstawowej w Płocicznie - Tartak oraz Szkole Podstawowej w Nowej Wsi w gminie Suwałki - | SZKOŁA PODSTAWOWA IM. PAPIEŻA JANA PAWŁA | 2019 | 2021 | 60 186,00 | 29 703,00 | 20 686,00 | 9 797,00 | 0,00 | 0,00 |
| 1.1.1.5 | Konsultacje dokumentów planistycznych w podlaskich gminach - | URZĄD GMINY | 2019 | 2020 | 35 260,00 | 28 560,00 | 6 700,00 | 0,00 | 0,00 | 0,00 |
| 1.1.1.6 | Utworzenie punktu przedszkolnego w Turówce Nowej - | URZĄD GMINY | 2019 | 2020 | 181 039,00 | 76 045,00 | 104 994,00 | 0,00 | 0,00 | 0,00 |
| 1.1.2 | - wydatki majątkowe | | | | 37 832,00 | 37 832,00 | 0,00 | 0,00 | 0,00 | 0,00 |
| 1.1.2.1 | Utworzenie punktu przedszkolnego w Turówce Nowej w Gminie Suwałki - | URZĄD GMINY | 2019 | 2020 | 37 832,00 | 37 832,00 | 0,00 | 0,00 | 0,00 | 0,00 |
| 1.2 | Wydatki na programy, projekty lub zadania związane z umowami partnerstwa publiczno-prywatnego, z tego: | | | | 0,00 | 0,00 | 0,00 | 0,00 | 0,00 | 0,00 |
| 1.2.1 | - wydatki bieżące | | | | 0,00 | 0,00 | 0,00 | 0,00 | 0,00 | 0,00 |
| 1.2.2 | - wydatki majątkowe | | | | 0,00 | 0,00 | 0,00 | 0,00 | 0,00 | 0,00 |
| 1.3 | Wydatki na programy, projekty lub zadania pozostałe (inne niż wymienione w pkt 1.1 i 1.2) z tego: | | | | 8 870 741,00 | 3 202 162,00 | 4 393 878,00 | 1 212 000,00 | 0,00 | 3 603 101,55 |

| | | | | | | | |
|-------|-------------------|--------------|--------------|--------------|--------------|------|--------------|
| 1.3.1 | wydatki bieżące | 0,00 | 0,00 | 0,00 | 0,00 | 0,00 | 0,00 |
| 1.3.2 | wydatki majątkowe | 8 870 741,00 | 3 202 192,00 | 4 393 878,00 | 1 212 000,00 | 0,00 | 3 603 104,55 |

| L.p. | Nazwa i cel | Jednostka odpowiedzialna lub koordynująca | Okres realizacji | | Łączne nakłady finansowe | Limit 2019 | Limit 2020 | Limit 2021 | Limit 2022 | Limit zobowiązań |
|---------|---|---|------------------|------|--------------------------|--------------|--------------|--------------|------------|------------------|
| | | | Od | Do | | | | | | |
| 1.3.2.1 | Budowa sali gimnastycznej wraz z zapleczem sportowym przy istniejącym budynku Szkoły Podstawowej w Nowej Wsi, Gmina Suwałki - | URZĄD GMINY SUWAŁKI | 2018 | 2021 | 3 072 357,00 | 10 000,00 | 1 788 000,00 | 1 212 000,00 | 0,00 | 3 002 902,97 |
| 1.3.2.5 | Budowa drogi Nr 102001B Biała Woda (od drogi powiatowej nr 1142B do drogi wojewódzkiej nr 655) wraz z budową łącznika do drogi nr 101996B | URZĄD GMINY SUWAŁKI | 2019 | 2020 | 3 289 538,00 | 1 860 769,00 | 1 428 464,00 | 0,00 | 0,00 | 124 187,23 |
| 1.3.2.6 | Rozbudowa systemu komunikacyjnego Gminy Suwałki poprzez budowę | URZĄD GMINY | 2019 | 2020 | 2 118 846,00 | 1 326 423,00 | 792 414,00 | 0,00 | 0,00 | 90 427,35 |
| 1.3.2.7 | Przebudowa drogi gminnej nr 102025B Białe –Niemcowizna z nawierzchni żwirowej na nawierzchnię utwardzoną w msc. Niemcowizna | URZĄD GMINY SUWAŁKI | 2019 | 2020 | 390 000,00 | 5 000,00 | 385 000,00 | 0,00 | 0,00 | 385 584,00 |

**OBJAŚNIENIA DO WIELOLETNIEJ PROGNOZY FINANSOWEJ
GMINY SUWAŁKI NA LATA 2019 – 2024**

W wieloletniej prognozie finansowej na lata 2019-2024 w budżecie roku 2019 wprowadzono zmiany polegające na zaktualizowaniu planu dochodów i planu wydatków.

Po wprowadzonych zmianach budżet gminy na 2019 rok wyniósł:

1) po stronie planowanych dochodów 48 225 581,39 zł, z tego:

a) bieżące w wysokości 42 849 552,39 zł;

b) majątkowe w wysokości 5 376 029,00 zł,

2) po stronie planowanych wydatków 51 014 581,39 zł, z tego:

a) bieżące w wysokości 40 335 143,79 zł;

b) majątkowe w wysokości 10 679 437,60 zł.

Po wprowadzonych zmianach do budżetu gminy na 2019 rok deficyt budżetu uległ zmniejszeniu z kwoty 3 478 000,00 zł, na kwotę 2 789 000,00 zł. Wpływ na zmniejszenie planowanego deficytu za rok 2019 miało m.in. zmniejszenie planowanych do udzielenia dotacji dla Powiatu Suwalskiego na remonty bieżące dróg oraz zmniejszenie planowanych do udzielenia dotacji dla Miasta Suwałki w zakresie realizacji zadań oświatowych.

Źródłem pokrycia deficytu budżetu w 2019 roku będą przychody pochodzące z nadwyżki budżetu z lat ubiegłych w kwocie 2 789 000,00 zł. Wynik operacyjny stanowiący różnicę pomiędzy dochodami bieżącym, a wydatkami bieżącymi w 2019 roku jest dodatni co oznacza, że została zachowana relacja z art. 242 ustawy o finansach publicznych. Gmina posiada płynność finansową oraz możliwość realizacji zadań inwestycyjnych z własnych środków.

Z przedstawionych w prognozie wartości wynika, że w latach 2019-2024 nie zostanie naruszona relacja, o której mowa w art. 243 ustawy o finansach publicznych, tj. stosunek łącznej kwoty przypadających w danym roku budżetowym spłaty rat kredytów i pożyczek wraz z należnymi w danym roku odsetkami do planowanych dochodów ogółem budżetu w latach kolejnych nie przekroczy średniej arytmetycznej z obliczonych dla ostatnich trzech lat relacji dochodów bieżących powiększonych o dochody ze sprzedaży majątku oraz

pomniejszych o wydatki bieżące, do dochodów ogółem budżetu.

Przewodniczący Rady

Marek Jeromin

Projekt

Załącznik nr 3 do Zarządzenia Nr 108/19 Wójta Gminy Suwałki z dnia 15 listopada 2019 r.

**UCHWAŁA NR .../.../19
RADY GMINY SUWAŁKI**

z dnia 2019 r.

w sprawie przystąpienia do sporządzenia miejscowego planu zagospodarowania przestrzennego części obrębów geodezyjnych Kuków-Folwark i Bród Nowy w Gminie Suwałki

Na podstawie art. 18 ust. 2 pkt 5 ustawy z dnia 8 marca 1990 r. o samorządzie gminnym (Dz. U. z 2019 r. poz. 506, poz. 1309, poz. 1696, poz. 1815) oraz art. 14 ust. 1, 2 i 4 ustawy z dnia 27 marca 2003 r. o planowaniu i zagospodarowaniu przestrzennym (Dz. U. z 2018 r. poz. 1945, Dz. U. z 2019 r. poz. 60, poz. 235, poz. 730, poz. 1009, poz. 1524, poz. 1696, poz. 1716, poz. 1815) Rada Gminy Suwałki uchwala, co następuje:

§ 1. Przystępuje się do sporządzenia miejscowego planu zagospodarowania przestrzennego części obrębów geodezyjnych Kuków-Folwark i Bród Nowy w Gminie Suwałki, zwanego dalej "planem".

§ 2. Granice obszaru objętego planem w obrębach geodezyjnych Kuków-Folwark i Bród Nowy w Gminie Suwałki określono na załączniku graficznym.

§ 3. Integralną częścią uchwały, jest załącznik graficzny przedstawiający granice obszaru objętego planem.

§ 4. Wykonanie uchwały powierza się Wójtowi Gminy Suwałki.

§ 5. Uchwała wchodzi w życie z dniem podjęcia.

Przewodniczący Rady

Marek Jeromin

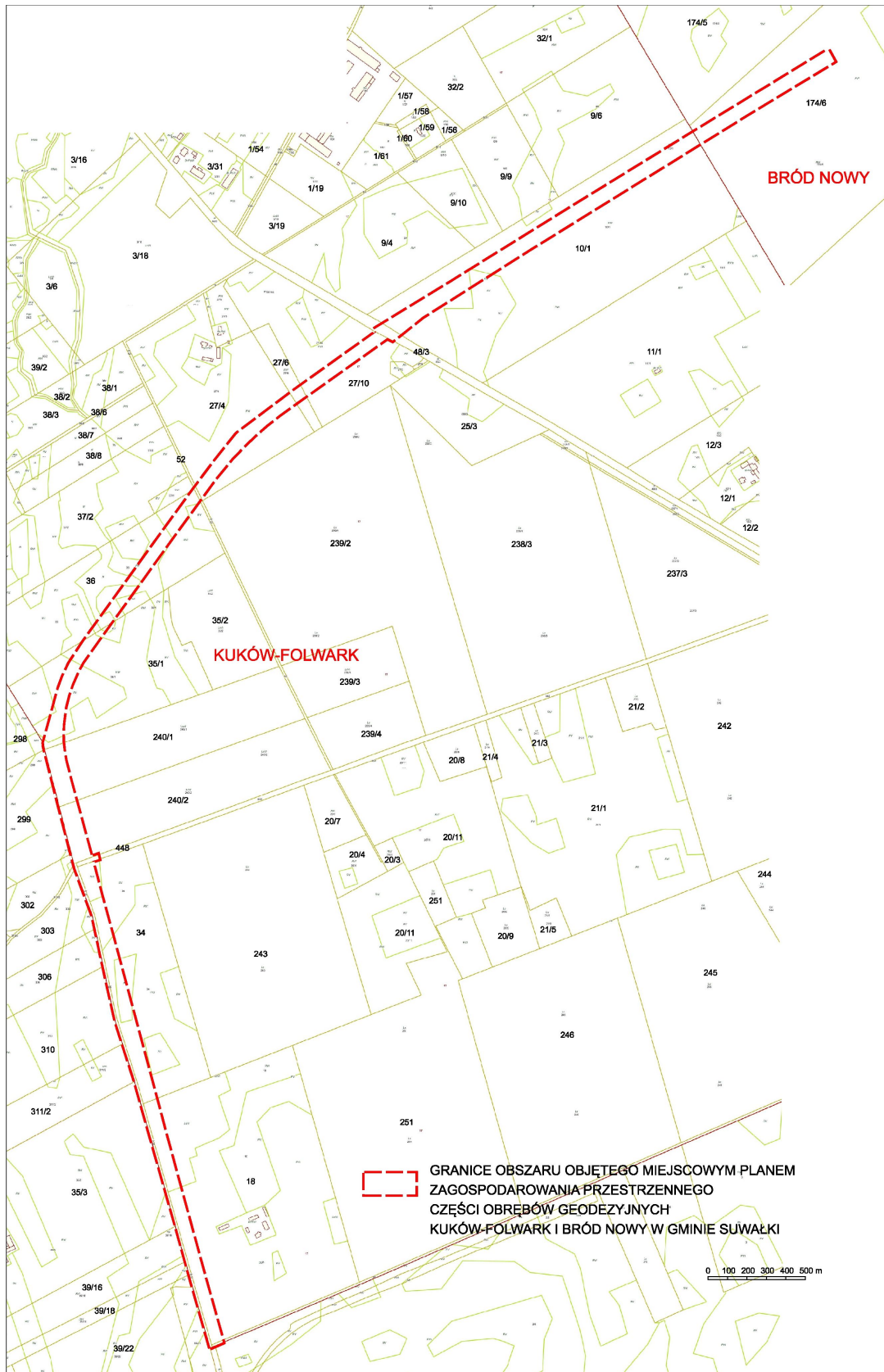

UZASADNIENIE

do uchwały w sprawie przystąpienia do sporządzenia miejscowego planu zagospodarowania przestrzennego części obrębów geodezyjnych Kuków-Folwark i Bród Nowy w Gminie Suwałki

Opracowanie miejscowego planu zagospodarowania przestrzennego części obrębów geodezyjnych Kuków-Folwark i Bród Nowy w Gminie Suwałki ma na celu umożliwienie realizacji odcinków ciągu komunikacyjnego do wywozu kruszyw ze złóż na terenie gminy Suwałki.

Zgodnie z obowiązującym studium uwarunkowań i kierunków zagospodarowania przestrzennego gminy Suwałki na terenie obrębów Kuków-Folwark i Bród Nowy w Gminie Suwałki ustalono lokalizację inwestycji polegającej na budowie niezależnego ciągu komunikacyjnego np. w formie bocznic kolejowej, do wywozu kruszywa naturalnego z terenów w obrębie udokumentowanego złoża Potasznia. Strategia rozwoju gminy stanowi podstawę do określenia pożądanej struktury przestrzennej obszaru. Aby umożliwić realizację takiej inwestycji należy opracować plan miejscowy na terenach obecnie rolniczych.

Przedmiotowy plan miejscowy będzie konsekwencją zatwierdzonych już planów miejscowych w obrębach geodezyjnych Dubowo Drugie, Zielone Kamedulskie, Wychodne, Przebród, Kuków i Trzciane w Gminie Suwałki, w których już jest ustalona trasa bocznic kolejowej.

Na wniosek Wójta Gminy Suwałki została sporządzona analiza zasadności przystąpienia do sporządzenia planu i stopnia zgodności przewidywanych rozwiązań z ustaleniami studium. Ustalenia miejscowego planu zagospodarowania przestrzennego części obrębów geodezyjnych Kuków-Folwark i Bród Nowy nie będą naruszać ustaleń Studium uwarunkowań i kierunków zagospodarowania przestrzennego gminy Suwałki. Zasadne jest przyjęcie uchwały intencyjnej w przedmiotowym kształcie.

Projekt

Załącznik nr 4 do Zarządzenia Nr 108/19 Wójta Gminy Suwałki z dnia 15 listopada 2019 r.

**UCHWAŁA NR .../.../19
RADY GMINY SUWAŁKI**

z dnia 2019 r.

w sprawie przystąpienia do sporządzenia miejscowego planu zagospodarowania przestrzennego części obrębu geodezyjnego Biała Woda w Gminie Suwałki

Na podstawie art. 18 ust. 2 pkt 5 ustawy z dnia 8 marca 1990 r. o samorządzie gminnym (Dz. U. z 2019 r. poz. 506, poz. 1309, poz. 1696, poz. 1815) oraz art. 14 ust. 1, 2 i 4 ustawy z dnia 27 marca 2003 r. o planowaniu i zagospodarowaniu przestrzennym (Dz. U. z 2018 r. poz. 1945, Dz. U. z 2019 r. poz. 60, poz. 235, poz. 730, poz. 1009, poz. 1524, poz. 1696, poz. 1716, poz. 1815) Rada Gminy Suwałki uchwala, co następuje:

§ 1. Przystępuje się do sporządzenia miejscowego planu zagospodarowania przestrzennego części obrębu geodezyjnego Biała Woda w Gminie Suwałki, zwanego dalej "planem".

§ 2. Granice obszaru objętego planem w obrębie geodezyjnym Biała Woda w Gminie Suwałki określono na załączniku graficznym.

§ 3. Integralną częścią uchwały, jest załącznik graficzny przedstawiający granice obszaru objętego planem.

§ 4. Wykonanie uchwały powierza się Wójtowi Gminy Suwałki.

§ 5. Uchwała wchodzi w życie z dniem podjęcia.

Przewodniczący Rady

Marek Jeromin

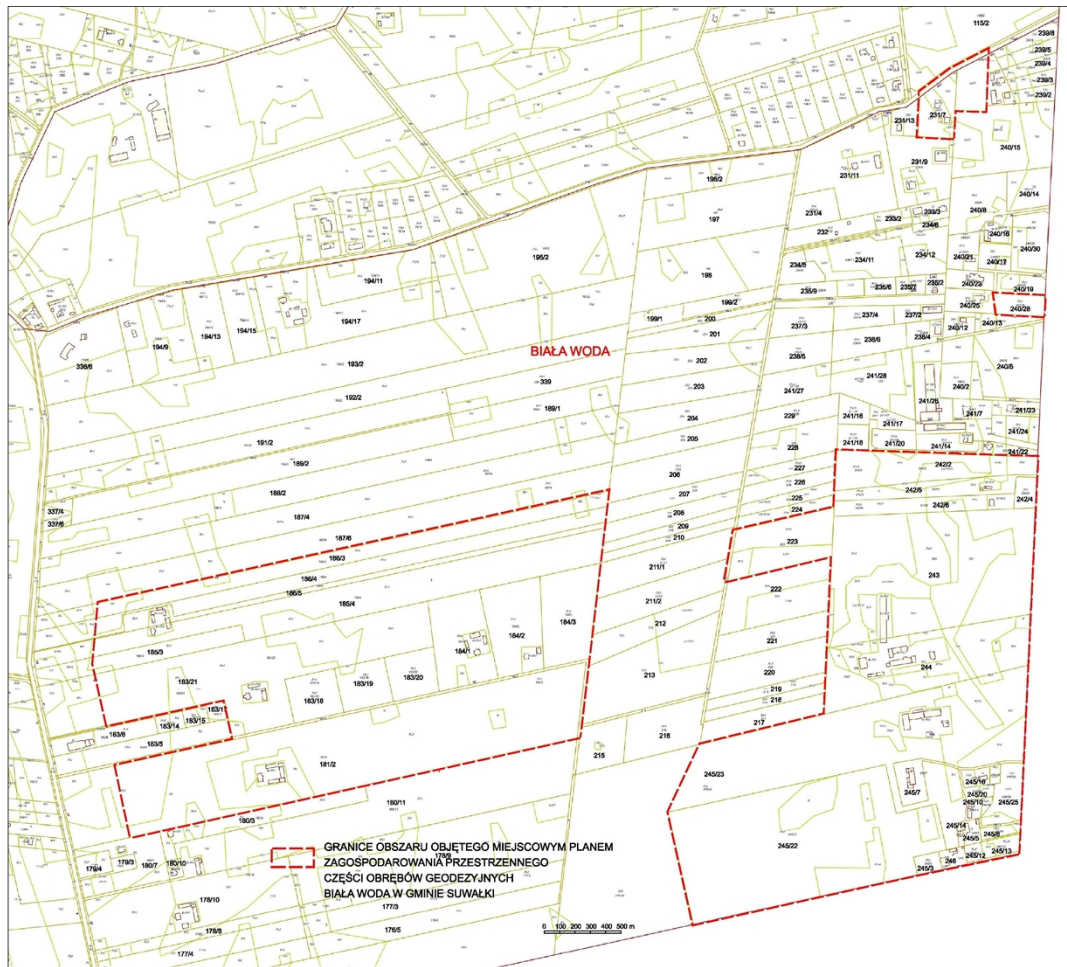

UZASADNIENIE

do uchwały w sprawie przystąpienia do sporządzenia miejscowego planu zagospodarowania przestrzennego części obrębu geodezyjnego Biała Woda w Gminie Suwałki

Opracowanie miejscowego planu zagospodarowania przestrzennego części obrębu geodezyjnego Biała Woda w Gminie Suwałki ma na celu umożliwienie realizacji nowej zabudowy usługowej, zabudowy mieszkaniowej jednorodzinnej, możliwości rozbudowy istniejących siedlisk rolniczych oraz wyznaczeniu terenów rekreacyjnych na terenach poeksploatacyjnych - zrehabilitowanych. Obecnie obowiązujące przeznaczenie planistyczne terenu nie spełniają dzisiejszych potrzeb inwestycyjnych i wymagań w zakresie zagospodarowania terenów. Plan miejscowy sporządzony zostanie na tereny na które zostały złożone wnioski mieszkańców oraz na teren dotychczas nie objęty miejscowym planem zagospodarowania przestrzennego. Ustalenia nowego planu miejscowego winny umożliwiać zagospodarowanie przedmiotowych terenów z wykorzystaniem ich walorów w zgodności z zasadami zrównoważonego rozwoju.

Na wniosek Wójta Gminy Suwałki została sporządzona analiza zasadności przystąpienia do sporządzenia planu i stopnia zgodności przewidywanych rozwiązań z ustaleniami studium. Ustalenia miejscowego planu zagospodarowania przestrzennego części obrębu geodezyjnego Biała Woda nie będą naruszać ustaleń Studium uwarunkowań i kierunków zagospodarowania przestrzennego gminy Suwałki. Zasadne jest przyjęcie uchwały intencyjnej w przedmiotowym kształcie.

PROJEKT

UCHWAŁA NR
RADY GMINY SUWAŁKI
z dnia

w sprawie wyrażenia zgody na ponowne wydzierżawienie nieruchomości.

Na podstawie art. 18 ust. 2 pkt 9 lit. a ustawy z dnia 8 marca 1990 r. o samorządzie gminnym (Dz. U. z 2019 r. poz. 506, poz. 1309, poz. 1696, poz. 1815) Rada Gminy Suwałki uchwała, co następuje

§ 1. Wyraża się zgodę na ponowne wydzierżawienie na okres do 3 lat nieruchomości gruntowych położonych na terenie Gminy Suwałki, opisanych w załączniku do niniejszej uchwały.

§ 2. Wykonanie uchwały powierza się Wójtowi Gminy Suwałki.

§ 3. Uchwała obowiązuje z dniem podjęcia.

Przewodniczący Rady

Marek Jeromin

Załącznik nr 1
do Uchwały Rady Gminy
Suwałki nr dnia
.....

Wykaz nieruchomości stanowiących własność Gminy Suwałki przeznaczonych do ponownego wydzierżawienia.

| Lp | Obręb ewidencyjny | Nr działki | Pow. (ha) | Oznaczenie KW | Oznaczenie użytków | Okres wydzierżawienia |
|----|---------------------|------------|-----------|-----------------|--|-----------------------|
| 1 | Bród Nowy | 30/1 | 0,3854 | SU1S/00031901/5 | RV - 0,1881 RVI - 0,1973 | do 3 lat |
| 2 | Bród Nowy | 6 | 0,3766 | SU1S/00031901/5 | RVz - 0,3489, N - 0,0277 | do 3 lat |
| 3 | Korobiec | 35 | 0,4813 | SU1S/00032873/6 | RVI - 0,4813 | do 3 lat |
| 4 | Krzywe | 127/1 | 0,2264 | Brak dokumentów | RVI - 0,0073 ŁV - 0,1899 N - 0,0292 | do 3 lat |
| 5 | Krzywe | 127/2 | 0,2193 | Brak dokumentów | RVI - 0,1767 ŁV - 0,0426 | do 3 lat |
| 6 | Leszczewek | 265/1 | 0,2696 | SU1S/00027838/1 | ŁVI - 0,2696 | do 3 lat |
| 7 | Leszczewek | 265/2 | 1,0610 | SU1S/00027838/1 | ŁVI - 1,061 | do 3 lat |
| 8 | Leszczewek | 305/4 | 2,4089 | SU1S/00027838/1 | RIVb - 1,3239 ŁIV - 1,0027 PsIV - 0,0823 | do 3 lat |
| 9 | Leszczewek | 513/2 | 0,3840 | SU1S/00027838/1 | RV - 0,3072 PsVI - 0,0768 | do 3 lat |
| 10 | Leszczewek | 547 | 0,2829 | SU1S/00027838/1 | ŁV - 0,1925 W - 0,0156 LsV - 0,0748 | do 3 lat |
| 11 | Leszczewek | 56/6 | 0,4749 | SU1S/00027838/1 | RIVb - 0,3603 PsV - 0,0006 N - 0,05 LsIV - 0,064 | do 3 lat |
| 12 | Magdalenowo i Wigry | 156 | 0,2843 | SU1S/00028166/6 | ŁVI - 0,2395 N - 0,0101 LsVI - 0,0347 | do 3 lat |
| 13 | Magdalenowo i Wigry | 158 | 0,8229 | SU1S/00028166/6 | RIVb - 0,1952 RV - 0,1645 ŁV - 0,4104 N - 0,0528 | do 3 lat |
| 14 | Magdalenowo i Wigry | 166 | 0,5897 | SU1S/00028166/6 | RIVb - 0,1828 RV - 0,2435 RVI - 0,0606 N - 0,1028 | do 3 lat |
| 15 | Niemcowizna | 123 | 1,4225 | SU1S/00056227/7 | RIVa - 1,2944 RIVb - 0,0169 PsIV - 0,0665 | do 3 lat |

| | | | | | | |
|----|------------------------|--------------------|--------|-----------------|---|----------|
| | | | | | W - 0,0131 Lzr - 0,0316 | |
| 16 | Osinki | 122/8 | 0,3637 | SU1S/00065622/2 | B - 0,0374 RIVb - 0,1668 RV - 0,1509 ŁIV - 0,0086 | do 3 lat |
| 17 | Osowa | 177/1 | 0,5113 | SU1S/00033750/5 | RV - 0,1671 RVI - 0,3229 LsVI - 0,0213 | do 3 lat |
| 18 | Potasznia | 90 | 0,1243 | SU1S/00063089/9 | RIVb - 0,04 RV - 0,053 RVI - 0,0313 | do 3 lat |
| 19 | Potasznia | 95/2 | 0,0839 | SU1S/00063089/9 | RIVb - 0,0487 RV - 0,0352 | do 3 lat |
| 20 | Sobolewo | 132/2 | 0,1942 | SU1S/00016251/2 | RV - 0,0522 RVI - 0,142 | do 3 lat |
| 21 | Magdalenowo i Wigry | Część dz. 163/2 | 0,0400 | SU1S/00028166/6 | RV - 0,0531 | do 3 lat |
| 22 | Sobolewo | 303/5 | 0,6079 | SU1S/00016251/2 | RVI - 0,6079 | do 3 lat |
| 23 | Taciewo | 66/3 | 0,3727 | SU1S/00033391/0 | RIVb - 0,0444 RV - 0,3118 ŁV - 0,0165 | do 3 lat |
| 24 | Wasilczyki | 52 | 0,2842 | SU1S/00032872/9 | RIVa - 0,1251 RIVb - 0,1556 W - 0,0035 | do 3 lat |
| 25 | Wasilczyki | 53 | 0,4930 | SU1S/00032872/9 | RIVa - 0,3777 RIVb - 0,03 W - 0,001 Lzr - 0,0278 LsVI - 0,0565 | do 3 lat |
| 26 | Wiatrołuza Pierwsza | 30/4 | 0,4572 | SU1S/00062980/8 | B - 0,0161 RV - 0,119 RVI - 0,3221 | do 3 lat |
| 27 | Wiatrołuza Pierwsza | 30/6 | 0,0453 | SU1S/00062980/8 | RV - 0,0453 | do 3 lat |
| 28 | Wychodne | 3/2 | 0,1236 | SU1S/00032871/2 | B - 0,1236 | do 3 lat |
| 29 | Wychodne | 3/3 | 0,2020 | SU1S/00032871/2 | RIVa - 0,023 RV - 0,0532 PsIV - 0,0178 PsVI - 0,0173 N - 0,0907 | do 3 lat |
| 30 | Żyliny | 70/2 | 0,4656 | SU1S/00062586/6 | RV - 0,2864 RVI - 0,1025 ŁV - 0,0767 | do 3 lat |

Uzasadnienie
do uchwały w sprawie wyrażenia zgody na ponowne wydzierżawienie nieruchomości.

Zgodnie z art. 18 ust. 2 pkt 9 lit. a ustawy z dnia 8 marca 1990 roku o samorządzie gminnym uchwała rady gminy jest wymagana w przypadku, gdy po umowie zawartej na czas oznaczony do 3 lat strony zawierają kolejne umowy, których przedmiotem jest ta sama nieruchomość.

Umowy dzierżawy na nieruchomościach określonych w załączniku do niniejszej uchwały wygasną z dniem 31 grudnia 2019 roku, a Gmina Suwałki zamierza ponownie je wydzierżawić dotychczasowym dzierżawcom na okres do 3 lat.

Wobec powyższego zasadne jest podjęcie niniejszej uchwały.

-PROJEKT-

UCHWAŁA NR
RADY GMINY SUWAŁKI

z dnia

**w sprawie wyboru metody ustalenia opłaty za gospodarowanie odpadami komunalnymi
oraz ustalenia wysokości tej opłaty.**

Na podstawie art. 18 ust. 2 pkt 15, art. 40 ust. 1 i art. 41 ust. 1 ustawy z dnia 8 marca 1990 r. o samorządzie gminnym (Dz. U. z 2019 r. poz. 506, poz. 1309, poz. 1571, poz. 1696, poz. 1815) oraz art. 6k ust. 1 pkt.1, ust. 2a pkt. 4, ust. 3 i ust. 4a, art. 6j ust. 2, ust. 2a, ust. 3b ustawy z dnia 13 września 1996 r. o utrzymaniu czystości i porządku w gminach (Dz.U. z 2019 r. poz. 2010, poz.2020) Rada Gminy Suwałki uchwala, co następuje:

§ 1. 1. Opłata za gospodarowanie odpadami komunalnymi pobierana przez Gminę Suwałki od właścicieli nieruchomości, na których zamieszkują mieszkańcy, będzie obliczana metodą określoną w art. 6j ust.2 ustawy z dnia 13 września 1996 r. o utrzymaniu czystości i porządku w gminach, zgodnie z którą opłata za gospodarowanie odpadami komunalnymi ponoszona będzie od gospodarstwa domowego.

2. Ustala się miesięczną stawkę opłaty za gospodarowanie odpadami komunalnymi, które są zbierane i odbierane w sposób selektywny:

- 1) od małych gospodarstw domowych – do 2 osób – w wysokości 32,00 zł;
- 2) od średnich gospodarstw domowych – od 3 do 5 osób – w wysokości 60,00 zł;
- 3) od gospodarstw dużych gospodarstw domowych – od 6 osób i więcej – w wysokości 72,00 zł.

3. Ustala się miesięczną stawkę podwyższonej opłaty za gospodarowanie odpadami komunalnymi, jeżeli właściciel nieruchomości nie wypełnia obowiązku zbierania i odbierania odpadów komunalnych w sposób selektywny:

- 1) od małych gospodarstw domowych – do 2 osób – w wysokości 96,00 zł;
- 2) od średnich gospodarstw domowych – od 3 do 5 osób – w wysokości 180,00 zł;
- 3) od gospodarstw dużych gospodarstw domowych – od 6 osób i więcej – w wysokości 216,00 zł.

§ 2. Ustala się zwolnienie z części opłaty za gospodarowanie odpadami komunalnymi właścicieli nieruchomości zabudowanych budynkami mieszkalnymi jednorodzinnymi, kompostujących bioodpady stanowiące odpady komunalne w kompostowniku

przydomowym, których właściciel nieruchomości wypełnia obowiązek zbierania i odbierania odpadów komunalnych w sposób selektywny:

- 1) od małych gospodarstw domowych – do 2 osób – w wysokości 27,00 zł;
- 2) od średnich gospodarstw domowych – od 3 do 5 osób – w wysokości 52,00 zł;
- 3) od gospodarstw dużych gospodarstw domowych – od 6 osób i więcej – w wysokości 62,00 zł.

§ 3. Ustala się roczną ryczałtową stawkę opłaty za gospodarowanie odpadami komunalnymi od nieruchomości, na których znajdują się domki letniskowe lub inne nieruchomości wykorzystywane na cele rekreacyjno – wypoczynkowe, wykorzystywanych jedynie przez część roku, w wysokości:

- 1) 169,00 zł – jeżeli odpady są zbierane i odbierane w sposób selektywny;
- 2) 507,00 zł - jeżeli właściciel nieruchomości nie wypełnia obowiązku zbierania i odbierania odpadów komunalnych w sposób selektywny.

§ 4. Traci moc uchwała Nr XXV/205/16 Rady Gminy z dnia 29 listopada 2016 r. w sprawie wyboru metody ustalenia opłaty za gospodarowanie odpadami komunalnymi oraz ustalenia wysokości tej opłaty i ustalenia stawki opłaty za pojemnik (Dz. Urz. Woj. Podlaskiego z 2016 r. poz. 4652) oraz uchwała Nr XXV/206/16 Rady Gminy Suwałki z dnia 29 listopada 2016 r. w sprawie ustalenia ryczałtowej stawki opłaty za gospodarowanie odpadami komunalnymi na nieruchomościach, na których znajdują się domki letniskowe lub innych nieruchomości wykorzystywanych na cele rekreacyjno – wypoczynkowe, wykorzystywanych jedynie przez część roku (Dz. Urz. Woj. Podlaskiego z 2016 r. poz. 4653).

§ 5. Wykonanie uchwały powierza się Wójtowi Gminy.

§ 6. Uchwała wchodzi w życie po upływie 14 dni od dnia jej ogłoszenia w Dzienniku Urzędowym Województwa Podlaskiego, z mocą obowiązującą od dnia 1 stycznia 2020 r.

Przewodniczący Rady

Marek Jeromin

UZASADNIENIE

W związku z wejściem w życie zmian w ustawie z dnia 13 września 1996 r. o utrzymaniu czystości i porządku w gminach (Dz.U. z 2019 poz. 2010) oraz wzrostem cen za wykonanie usługi odbioru i zagospodarowania odpadów komunalnych, Gmina Suwałki zmuszona jest do podniesienia stawki opłaty za gospodarowanie odpadami komunalnymi. Obecne dochody budżetu gminy Suwałki w oparciu o obowiązujące stawki są niewystarczające do pokrycia kosztów funkcjonowania systemu gospodarki odpadami komunalnymi. Jednocześnie podkreślić należy, że gmina powinna pokryć z pobranych opłat całość kosztów funkcjonowania systemu gospodarowania odpadami komunalnymi.

Zróznicowanie stawek w oparciu o sposób zbierania i odbierania odpadów wynika wprost z przepisu art. 6k ust. 3 ustawy o utrzymaniu czystości i porządku w gminach, w którym ustawodawca nałożył na rady gminy obowiązek określenia stawek opłaty podwyższonej za gospodarowanie odpadami komunalnymi, jeżeli właściciel nieruchomości nie wypełnia obowiązku zbierania odpadów komunalnych w sposób selektywny, wysokości nie niższej niż dwukrotna wysokość i nie wyższej niż czterokrotna wysokość stawki ustalonej przez radę gminy. W niniejszym projekcie uchwały zaproponowano podwyższoną stawkę opłaty miesięcznej, w wysokości trzykrotnej wysokości opłaty podstawowej za selektywną zbiórkę odpadów komunalnych.

Zgodnie z art. 6k ust. 4a ustawy o utrzymaniu czystości i porządku w gminach Rada gminy w drodze uchwały, zwalnia w części z opłaty za gospodarowanie odpadami komunalnymi właścicieli nieruchomości zabudowanych budynkami mieszkalnymi jednorodziennymi kompostujących bioodpady stanowiące odpady komunalne w kompostowniku przydomowym, którzy wypełniają obowiązek zbierania i odbierania odpadów w sposób selektywny. W niniejszym projekcie uchwały zaproponowano zwolnienie w wysokości :

- 1) od małych gospodarstw domowych – do 2 osób – w wysokości 27,00 zł;
- 2) od średnich gospodarstw domowych – od 3 do 5 osób – w wysokości 52,00 zł;
- 3) od gospodarstw dużych gospodarstw domowych – od 6 osób i więcej – w wysokości 62,00 zł.

Wprowadzenie zwolnienia z części opłaty za gospodarowanie odpadami komunalnymi w związku z kompostowaniem bioodpadów jest korzystnym rozwiązaniem, iż stosownie do ustawy o utrzymaniu czystości i porządku w gminach wynagrodzenie za odbiór odpadów komunalnych od właścicieli nieruchomości stanowić będzie za 1 Mg odebranych odpadów. W związku z tym, jeżeli mieszkańcy gminy będą posiadać przydomowy kompostownik ilość oddanych odpadów będzie mniejsza, a wynagrodzenie dla Wykonawcy będzie niższe.

Wobec powyższego zasadne jest podjęcie niniejszej uchwały.

-PROJEKT-

UCHWAŁA NR
RADY GMINY SUWAŁKI

z dnia

w sprawie określenia wzorów deklaracji o wysokości opłaty za gospodarowanie odpadami komunalnymi składanych przez właścicieli nieruchomości.

Na podstawie art. 18 ust. 2 pkt 15, art. 40 ust. 1 i art. 41 ust. 1 ustawy z dnia 8 marca 1990 r. o samorządzie gminnym (Dz. U. z 2019 r. poz. 506, poz. 1309, poz. 1571, poz. 1696, poz. 1815) oraz art. 6n ust.1 i 2 ustawy z dnia 13 września 1996 r. o utrzymaniu czystości i porządku w gminach (Dz.U. z 2019 r. poz. 2010, poz.2020) Rada Gminy Suwałki uchwała, co następuje:

§ 1. 1. Określa się wzór deklaracji o wysokości opłaty za gospodarowanie odpadami komunalnymi, składanej przez właścicieli nieruchomości zamieszkałych stanowiący załącznik nr 1 do niniejszej uchwały.

2. Określa się wzór deklaracji o wysokości opłaty za gospodarowanie odpadami komunalnymi, składanej przez właścicieli nieruchomości, na których znajdują się domki letniskowe lub innych nieruchomości wykorzystywanych na cele rekreacyjno – wypoczynkowe, wykorzystywane jedynie przez część roku, stanowiący załącznik nr 2 do niniejszej uchwały.

§ 2. Deklaracje, o których mowa w § 1, mogą być złożone:

- 1) osobiście w Urzędzie Gminy Suwałki, ul. Świerkowa 45, 16-400 Suwałki;
- 2) za pośrednictwem poczty,
- 3) za pośrednictwem poczty elektronicznej na adres: sekretariat@gmina.suwalki.pl – podpisaną bezpiecznym podpisem elektronicznym weryfikowanym certyfikatem kwalifikowanym (podpisem kwalifikowanym) w rozumieniu ustawy z dnia 5 września 2016 r. o usługach zaufania oraz identyfikacji elektronicznej (Dz. U. z 2019 r. poz. 162 z późn. zm.),
- 4) poprzez elektroniczną platformę usług administracji publicznej (ePUAP) - podpisaną profilem zaufanym w rozumieniu ustawy z dnia 17 lutego 2005 r. o informatyzacji działalności podmiotów realizujących zadania publiczne (Dz. U. z 2019 r. poz. 700 z późn. zm.) lub bezpiecznym podpisem elektronicznym weryfikowanym certyfikatem kwalifikowanym (podpisem kwalifikowanym) w rozumieniu ustawy z dnia 5 września 2016 r. o usługach zaufania oraz identyfikacji elektronicznej (Dz. U. z 2019 r. poz. 162 z późn. zm.).

§ 3. Deklaracje, o których mowa w § 1, właściciele nieruchomości obowiązani są złożyć w terminach określonych w art. 6m ust. 1 i 2 ustawy z dnia 13 września 1996 r. o utrzymaniu czystości i porządku w gminach.

§ 4. Wykonanie uchwały powierza się Wójtowi Gminy.

§ 5. Traci moc uchwała nr XII/98/15 Rady Gminy Suwałki z dnia 20 listopada 2015 r. w sprawie określenia wzorów deklaracji o wysokości opłaty za gospodarowanie odpadami komunalnymi składanej przez właścicieli nieruchomości oraz warunkach i trybie składania deklaracji za pomocą środków komunikacji elektronicznej (Dz. Urz. Woj. Podlaskiego z 2015 r. poz. 4020).

§ 6. Uchwała wchodzi w życie po upływie 14 dni od dnia jej ogłoszenia w Dzienniku Urzędowym Województwa Podlaskiego, z mocą obowiązującą od dnia 1 stycznia 2020 r.

ZAŁĄCZNIKI

ZAŁĄCZNIK Nr 1

DEKLARACJA O WYSOKOŚCI OPŁATY ZA GOSPODAROWANIE ODPADAMI KOMUNALNYMI DLA NIERUCHOMOŚCI, NA KTÓREJ ZAMIESZKUJĄ MIESZKAŃCY

grafika

ZAŁĄCZNIK Nr 2

DEKLARACJA O WYSOKOŚCI OPŁATY ZA GOSPODAROWANIE ODPADAMI KOMUNALNYMI Z NIERUCHOMOŚCI, NA KTÓREJ ZNAJDUJĄ SIĘ DOMKI LETNISKOWE LUB INNE NIERUCHOMOŚCI WYKORZYSTYWANE NA CELE REKREACYJNO-WYPOCZYNKOWE, WYKORZYSTYWANYCH JEDYNIEM PRZEZ CZĘŚĆ ROKU POŁOŻONYCH NA TERENIE GMINY SUWAŁKI

grafika

Przewodniczący Rady

Marek Jeromin

| | | |
|---|---|---|
| Miejsce i data złożenia | Nr ewidencyjny | |
| DEKLARACJA O WYSOKOŚCI OPŁATY ZA GOSPODAROWANIE ODPADAMI KOMUNALNYMI DLA NIERUCHOMOŚCI, NA KTÓREJ ZAMIESZKUJĄ MIESZKAŃCY | | |
| Podstawa prawna | Ustawa z dnia 13 września 1996 r. o utrzymaniu czystości i porządku w gminach (t.j. Dz. U. z 2019 r., poz. 2010 z późn. zm). | |
| Zobowiązany do złożenia deklaracji | Deklarację zobowiązani są złożyć właściciele nieruchomości zamieszkałych, na których powstają odpady komunalne (<i>Deklarację może złożyć także współwłaściciel, użytkownik wieczysty, osoba posiadająca nieruchomość w zarządzie, użytkowaniu lub osoba faktycznie władająca daną nieruchomością</i>) Jeżeli składający deklarację posiada kilka nieruchomości na terenie Gminy Suwałki, należy na każdą nieruchomość złożyć oddzielną deklarację. | |
| Termin składania deklaracji | Deklaracje należy złożyć: - w terminie 14 dni od dnia zamieszkania na danej nieruchomości pierwszego mieszkańca lub powstania na danej nieruchomości odpadów komunalnych, - w terminie do 10 dnia miesiąca następującego po miesiącu, w którym nastąpiła zmiana. | |
| Miejsce składania deklaracji | Urząd Gminy Suwałki, ul. Świerkowa 45, 16-400 Suwałki | |
| Wypełnić należy jasne pola dużymi, drukowanymi literami, kolorem czarnym lub niebieskim | | |
| A. OKOLICZNOŚCI POWODUJĄCE ZŁOŻENIE DEKLARACJI (zaznaczyć właściwy kwadrat) | | |
| <input type="checkbox"/> Pierwsza deklaracja - dotyczy opłaty od miesiąca-..... roku | | |
| <input type="checkbox"/> Nowa deklaracja – dotyczy opłaty od miesiąca-..... roku (przyczyna)..... | | |
| <input type="checkbox"/> Korekta deklaracji dotyczy opłaty od miesiąca-..... roku (przyczyna) | | |
| B. SKŁADAJĄCY DEKLARACJĘ (zaznaczyć właściwy kwadrat) | | |
| <input type="checkbox"/> właściciel nieruchomości | <input type="checkbox"/> współwłaściciel | <input type="checkbox"/> użytkownik wieczysty |
| <input type="checkbox"/> zarządca nieruchomości | <input type="checkbox"/> najemca, dzierżawca | <input type="checkbox"/> inny |
| C. RODZAJ PODMIOTU SKŁADAJĄCEGO DEKLARACJĘ (zaznaczyć właściwy kwadrat) | | |
| <input type="checkbox"/> Osoba fizyczna | <input type="checkbox"/> Osoba prawna | <input type="checkbox"/> jednostka organizacyjna nie posiadająca osobowości prawnej |
| D. DANE SKŁADAJĄCEGO DEKLARACJĘ | | |
| Nazwisko | Imię/imiona | |

| | | |
|--|---------------------------------------|------------------------------|
| Pełna nazwa podmiotu składającego deklarację innego niż osoba fizyczna | | |
| Pesel /NIP | Numer telefonu <i>(fakultatywnie)</i> | Adres e-mail |
| D.1. Adres nieruchomości, na której powstają odpady komunalne | | |
| Miejscowość | Nr domu/lokalu | |
| Kod pocztowy -- -- -- -- | Pocztą | Województwo |
| D.2. Adres do korespondencji (jeżeli jest inny niż w części C.1.) | | |
| Miejscowość | Ulica i nr domu/lokalu | |
| Kod pocztowy -- -- -- -- | Pocztą | Województwo |
| E. OPŁATA DLA NIERUCHOMOŚCI | | |
| E.1. Deklaruję następującą ilość osób zamieszkujących nieruchomość jednorodziną, której dotyczy deklaracja | Liczba osób | |
| E.2. Oświadczam, jako właściciel nieruchomości zabudowanej budynkiem mieszkalnym jednorodzinym, że będę kompostował bioodpady stanowiące odpady komunalne w kompostowniku przydomowym | <input type="checkbox"/> Tak | <input type="checkbox"/> Nie |
| E.3. Miesięczna stawka opłaty dla nieruchomości, na której zamieszkują mieszkańcy | | |
| do 2 osób | złotych | |
| od 3 do 5 osób | złotych | |
| od 6 i więcej osób | złotych | |
| E.4. Deklaruję następującą ilość gospodarstw w zabudowie wielorodzinnej, której dotyczy deklaracja | | |
| (do 2 osób) | (od 3 do 5 osób) | (od 6 i więcej) |
| E.5. Obliczenie miesięcznej stawki opłaty dla nieruchomości w zabudowie wielorodzinnej zgodna z częścią D.4. deklaracji | | |
| Iloczyn stawek opłat obliczony zgodnie ze wskazaną liczbą poszczególnych gospodarstw | złotych | |
| E. OŚWIADCZENIE I PODPIS OSOBY SKŁADAJĄCEJ DEKLARACJĘ | | |
| 1. Oświadczam, iż podane przeze mnie dane są zgodne ze stanem faktycznym i prawnym. | | |
| (miejscowość) | (data) | (czytelny podpis) |
| G. POUCZENIE | | |
| 1. Na podstawie art. 3a ustawy z dnia 17 czerwca 1966 r. o postępowaniu egzekucyjnym w administracji (tj. Dz. U. z 2019 r. poz. 1438 z późn. zm.), niniejsza deklaracja stanowi podstawę do wystawienia tytułu wykonawczego. | | |
| 2. Opłata za gospodarowanie odpadami komunalnymi płatna jest – bez wezwania – w terminach określonych w uchwale Rady Gminy Suwałki w sprawie określenia terminu, częstotliwości i trybu uiszczania opłaty za gospodarowanie odpadami komunalnymi. Opłatę należy uiszczać w formie gotówkowej lub bezgotówkowej na rachunek bankowy Urzędu Gminy Suwałki. | | |

3. Zgodnie z art. 6 m ustawy z dnia 13 września 1996r. o utrzymaniu czystości i porządku w gminach (Dz. U. z 2019 r. poz. 2010 z późn.zm.) właściciel nieruchomości jest obowiązany złożyć do wójta, burmistrza lub prezydenta miasta deklarację o wysokości opłaty za gospodarowanie odpadami komunalnymi w terminie 14 dni od dnia zamieszkania na danej nieruchomości pierwszego mieszkańca. W przypadku zmiany danych będących podstawą ustalenia wysokości należnej opłaty za gospodarowanie odpadami komunalnymi właściciel nieruchomości jest zobowiązany złożyć nową deklarację w terminie do 10 dnia miesiąca następującego po miesiącu, w którym nastąpiła zmiana.
4. W przypadku, gdy w danym miesiącu na danej nieruchomości mieszkaniac zamieszkuje przez część miesiąca, opłatę za gospodarowanie odpadami komunalnymi w miesiącu, w którym nastąpiła zmiana, uiszcza się w gminie, w której dotychczas zamieszkiwał, a w nowym miejscu zamieszkania – począwszy od miesiąca następnego, po którym nastąpiła zmiana (art. 6i ust.2 Ustawy o utrzymaniu czystości i porządku w gminach)
5. Nie złożenie deklaracji spowoduje wystawienie decyzji administracyjnej o wysokości opłaty za gospodarowanie odpadami komunalnymi z urzędu (art. 6o Ustawy o utrzymaniu czystości i porządku w gminach)

H. ADNOTACJE ORGANU

Uwagi organu

Data weryfikacji i zatwierdzenia deklaracji
(dzień-miesiąc-rok)

Podpis i pieczęć służbowa weryfikującego i zatwierdzającego deklarację

OBJAŚNIENIA:

1. Część A. - Okoliczności powodujące konieczność złożenia deklaracji:

- w przypadku powstania po raz pierwszy na nieruchomości odpadów komunalnych należy zaznaczyć **Pierwsza deklaracja**;
- w przypadku zaistnienia zmian danych mających wpływ na wysokość opłaty za gospodarowanie odpadami komunalnymi (np. sposób postępowania z odpadami, zwiększenie lub zmniejszenie ilości osób zamieszkałych, zbycie nieruchomości), należy zaznaczyć **Nowa deklaracja** i podać datę zaistnienia zmiany oraz podać przyczynę złożenia nowej deklaracji;
- w przypadku składania korekty deklaracji złożonej wcześniej (np. błędne dane, błędy rachunkowe) należy zaznaczyć **Korekta deklaracji** oraz podać przyczynę złożenia korekty.

2. Część B. - Składający deklarację

- należy zaznaczyć właściwą formę władania nieruchomością.

3. Część C. – Rodzaj podmiotu składającego deklarację

- należy zaznaczyć właściwy podmiot.

4. Część D – Dane identyfikacyjne

- należy podać nazwisko i imię oraz dane identyfikacyjne składającego deklarację jeżeli jest to osoba fizyczna lub pełną nazwę podmiotu składającego deklarację innego niż osoba fizyczna. Wypełniając deklarację, należy pamiętać o prawidłowym wskazaniu identyfikatora, którym jest numer PESEL. Można podać również numer telefonu oraz e-mail w celu ułatwienia kontaktu z podmiotem.
- w części **D.1.** należy podać adres nieruchomości, na której powstają odpady komunalne. Należy podać numer domu (i/lub lokalu), na której powstają odpady komunalne. Właściciele nieruchomości wielolokalowych załączają do deklaracji wykaz lokali objętych deklaracją
- w części **D.2.** należy podać adres do korespondencji – należy wypełnić tylko w przypadku, gdy jest on inny niż wskazany w D.1.

5. Część E – Opłata dla nieruchomości

- w części **E.1.** należy podać liczbę osób faktycznie zamieszkujących daną nieruchomość;
- w części **E.2.** oświadczenie składającego deklarację – należy określić czy właściciel nieruchomości zabudowanej budynkiem mieszkalnym jednorodzinnym będzie kompostował bioodpady w kompostowniku przydomowym;
- w części **E.3.** właściciel nieruchomości w odpowiednim miejscu (zgodnie ze wskazaną ilością osób zamieszkałych z części E.1. oraz zgodnie ze złożonym oświadczeniem w części E.2.) wpisuje kwotę zgodną z obowiązującą stawką opłaty za gospodarowanie odpadami komunalnymi określoną uchwałą Rady Gminy Suwałki;
- w części **E.4.** należy podać ilość gospodarstw w zabudowie wielorodzinnej: do 2 osób, od 3 do 5 osób, od 6 i więcej;
- w części **E.5.** (dot. zabudowy wielorodzinnej) właściciel nieruchomości oblicza miesięczną stawkę opłaty za gospodarowanie odpadami komunalnymi określoną uchwałą Rady Gminy Suwałki mnożąc poszczególną stawkę przez ilość poszczególnych gospodarstw wskazanych w części **E.4.** deklaracji.

6. Część F. Oświadczenie i podpis składającego deklarację.

- Należy wypełnić pola „miejscowość” oraz „data”, oraz złożyć czytelny podpis.

7. Część G. Pouczenie.

KLAUZULA INFORMACYJNA

Zgodnie z art. 13 ust. 1 i ust. 2 rozporządzenia Parlamentu Europejskiego i Rady (UE) 2016/679 z dnia 27 kwietnia 2016 r. w sprawie ochrony osób fizycznych w związku z przetwarzaniem danych osobowych i w sposób swobodnego przepływu takich danych oraz uchylenia dyrektywy 95/46/WE (Dz.Urz. L 119, s.1) dalej „RODO” informuję Pana/Panią, że:

1. Administratorem Pana/Pani danych osobowych, podawanych w deklaracji o wysokości opłat za gospodarowanie odpadami komunalnymi jest Wójt Gminy Suwałki z siedzibą: ul. Świerkowa 45, 16-400 Suwałki, tel. 875659300, e-mail sekretariat@gmina.suwalki.pl, dane kontaktowe do Inspektora Ochrony Danych – e-mail: iod@gmina.suwalki.pl.

2. Pana/Pani dane osobowe podawane w deklaracji o wysokości opłaty za gospodarowanie odpadami komunalnymi przetwarzane są w celu dokonania wymiaru i poboru obowiązkowej opłaty za gospodarowanie odpadami komunalnymi – na podstawie przepisów ustawy z dnia 13 września 1996 r. o utrzymaniu czystości i porządku w gminach (Dz.U. z 2019 r. poz. 2010 z późn. zm) i ustawy z dnia 29 sierpnia 1997 r.

Ordynacja podatkowa (Dz. U. z 2019 poz. 900 z późn. zm.)

3. Dane osobowe podane w deklaracji będą przechowywane przez administratora danych przez okres 5-ciu lat licząc od końca roku, w którym wygaśnie obowiązek podatkowy z tytułu opłaty.

4. Dane nie będą przekazywane do Państw trzecich.

5. Przysługuje Panu/Pani prawo żądania od administratora dostępu do danych osobowych dotyczących jej osoby i innych osób wykazanych w deklaracji, ich sprostowania, usunięcia lub ograniczenia przetwarzania, wniesienie sprzeciwu wobec przetwarzania, a także prawo do przenoszenia danych.

6. Przysługuje Panu- Pani prawo wniesienia skargi do Prezesa Urzędu Ochrony danych Osobowych.

7. Podanie danych osobowych jest wymogiem ustawowym oraz warunkiem załatwienia sprawy, o której mowa w punkcie 2, a osoba, której dane dotyczą, jest zobowiązana do ich podania – niepodanie danych skutkuje niewypełnieniem obowiązku wynikającego z art. 6m ust. 1 i ust. 2 ustawy o utrzymaniu czystości porządku w gminach.

Załącznik Nr 2

| | | |
|---|--|---|
| Miejsce i data złożenia | Nr ewidencyjny | |
| DEKLARACJA O WYSOKOŚCI OPŁATY ZA GOSPODAROWANIE ODPADAMI KOMUNALNYMI Z NIERUCHOMOŚCI, NA KTÓREJ ZNAJDUJĄ SIĘ DOMKI LETNISKOWE LUB INNE NIERUCHOMOŚCI WYKORZYSTYWANE NA CELE REKREACYJNO-WYPOCZYNKOWE, WYKORZYSTYWANYCH JEDYNIEM PRZEZ CZĘŚĆ ROKU POŁOŻONYCH NA TERENIE GMINY SUWAŁKI | | |
| Podstawa prawna | Ustawa z dnia 13 września 1996 r. o utrzymaniu czystości i porządku w gminach (t.j. Dz. U. z 2019 r., poz. 2010 z późn. zm). | |
| Zobowiązany do złożenia deklaracji | Właściciel nieruchomości, na której znajdują się domki letniskowe, lub innej nieruchomości wykorzystywanej na cele rekreacyjno-wypoczynkowe, wykorzystywanej jedynie przez część roku, położonej na terenie Gminy Suwałki. | |
| Termin składania deklaracji | Deklaracje należy złożyć: - w terminie 14 dni od dnia zamieszkania na danej nieruchomości pierwszego mieszkańca lub powstania na danej nieruchomości odpadów komunalnych, - w terminie do 10 dnia miesiąca następującego po miesiącu, w którym nastąpiła zmiana. | |
| Miejsce składania deklaracji | Urząd Gminy Suwałki, ul. Świerkowa 45, 16-400 Suwałki | |
| <i>Wypełnić należy jasne pola dużymi, drukowanymi literami, kolorem czarnym lub niebieskim</i> | | |
| A. OKOLICZNOŚCI POWODUJĄCE ZŁOŻENIE DEKLARACJI (zaznaczyć właściwy kwadrat) | | |
| <input type="checkbox"/> Pierwsza deklaracja - dotyczy opłaty od miesiąca-..... roku | | |
| <input type="checkbox"/> Nowa deklaracja - dotyczy opłaty od miesiąca-..... roku (przyczyna)..... | | |
| <input type="checkbox"/> Korekta deklaracji - dotyczy opłaty od miesiąca-..... roku (przyczyna)..... | | |
| B. SKŁADAJĄCY DEKLARACJĘ (zaznaczyć właściwy kwadrat) | | |
| <input type="checkbox"/> właściciel nieruchomości | <input type="checkbox"/> współwłaściciel | <input type="checkbox"/> użytkownik wieczysty |
| <input type="checkbox"/> zarządca nieruchomości | <input type="checkbox"/> najemca, dzierżawca | <input type="checkbox"/> inny |
| C. RODZAJ PODMIOTU SKŁADAJĄCEGO DEKLARACJĘ (zaznaczyć właściwy kwadrat) | | |

| | | | | | |
|--|--|---------------------------------------|---------------------------------------|---|--------------|
| <input type="checkbox"/> Osoba fizyczna | | <input type="checkbox"/> Osoba prawna | | <input type="checkbox"/> Jednostka organizacyjna nie posiadająca osobowości prawnej | |
| D. DANE IDENTYFIKACYJNE | | | | | |
| D.1. Osoba fizyczna | | | | | |
| Nazwisko | | | Imię/imiiona | | |
| PESEL | | Numer telefonu <i>(fakultatywnie)</i> | | Adres e-mail | |
| D.2. Pozostałe podmioty | | | | | |
| Imię i nazwisko/ pełna nazwa (pieczęć) | | | NIP | | |
| | | | REGON | | |
| | | | Numer telefonu <i>(fakultatywnie)</i> | | Adres e-mail |
| D.3. Adres nieruchomości, na której powstają odpady komunalne | | | | | |
| Miejscowość | | | Nr domu/lokalu/ lub działki | | |
| Kod pocztowy | | Pocztą | | Województwo | |
| D.4. Adres do korespondencji (jeżeli jest inny niż w części D.3 deklaracji) | | | | | |
| Miejscowość | | | Ulica i nr domu/lokalu | | |
| Kod pocztowy | | Pocztą | | Województwo | |
| E. RYCZAŁTOWA ROCZNA STAWKA OPŁATY ZA GOSPODAROWANIE ODPADAMI KOMUNALNYMI OD NIERUCHOMOŚCI, NA KTÓRYCH ZNAJDUJĄ SIĘ DOMKI LETNISKOWE LUB INNYCH NIERUCHOMOŚCI WYKORZYSTYWANYCH NA CELE REKREACYJNO-WYPOCZYNKOWE, WYKORZYSTYWANYCH JEDYNIIE PRZEZ CZĘŚĆ ROKU, WYNOŚI: | | | | | |
| złotych | | | | | |
| F. OŚWIADCZENIE I PODPIS OSOBY SKŁADAJĄCEJ DEKLARACJĘ | | | | | |
| <i>Oświadczam, iż podane przeze mnie dane są zgodne ze stanem faktycznym i prawnym.</i> | | | | | |
| (miejscowość) | | (data) | | (czytelny podpis) | |
| G. POUCZENIE | | | | | |
| <p>1. Na podstawie art. 3a ustawy z dnia 17 czerwca 1966 r. o postępowaniu egzekucyjnym w administracji (tj. Dz. U. z 2019 r. poz. 1619 z późn. zm.), niniejsza deklaracja stanowi podstawę do wystawienia tytułu wykonawczego.</p> <p>2. Zgodnie z art. 6 m ustawy z dnia 13 września 1996r. o utrzymaniu czystości i porządku w gminach (Dz. U. z 2019 r. poz. 2010 z późn.zm.) właściciel nieruchomości jest obowiązany złożyć do wójty, burmistrza lub prezydenta miasta deklarację o wysokości opłaty za gospodarowanie odpadami komunalnymi w terminie 14 dni od dnia zamieszkania na danej nieruchomości pierwszego mieszkańca. W przypadku zmiany danych będących podstawą ustalenia wysokości należnej opłaty za gospodarowanie odpadami komunalnymi właściciel nieruchomości jest zobowiązany złożyć nową deklarację w terminie do 10 dnia miesiąca następującego po miesiącu, w którym nastąpiła zmiana.</p> <p>3. Zgodnie z art. 6o ust. 1 ustawy z dnia 13 września 1996 r. o utrzymaniu czystości i porządku w gminach w razie niezłożenia deklaracji o wysokości opłaty za gospodarowanie odpadami komunalnymi albo uzasadnionych wątpliwości co do danych zawartych w deklaracji Wójt Gminy Suwałki określa, w drodze decyzji, wysokość opłaty za gospodarowanie odpadami komunalnymi, biorąc pod uwagę dostępne dane właściwe dla wybranej przez Radę Gminy Suwałki metody.</p> <p>4. W przypadku korekty deklaracji wynikającej z błędów rachunkowych lub oczywistych omyłek należy uzasadnić przyczynę korekty deklaracji zgodnie z art. 81 ustawy z dnia 29 sierpnia 1997 r. Ordynacja podatkowa (Dz. U. z 2019 r. poz.900 z późn.zm.)</p> <p>5. Roczna ryczałtowa opłata za gospodarowanie odpadami komunalnymi obliczona i wskazana w deklaracji płatna jest bez wezwania na właściwy rachunek Urzędu Gminy Suwałki, w terminie określonym w uchwale Rady Gminy Suwałki w sprawie terminu, częstotliwości i trybu uiszczania opłat za gospodarowanie odpadami komunalnymi.</p> <p>6. Opłata ryczałtowa jest wnoszona w formie gotówkowej lub bezgotówkowej na rachunek bankowy Urzędu Gminy Suwałki.</p> | | | | | |
| H. ADNOTACJE ORGANU | | | | | |

| | |
|--|--|
| Uwagi organu | |
| Data weryfikacji i zatwierdzenia deklaracji (dzień – miesiąc – rok) --' --' ---- | Podpis i pieczęćka służbowa weryfikującego i zatwierdzającego deklarację |

OBJAŚNIENIA:

1. Część A. - Okoliczności powodujące konieczność złożenia deklaracji:

- w przypadku powstania po raz pierwszy na nieruchomości odpadów komunalnych należy zaznaczyć **Pierwsza deklaracja**;

- w przypadku zaistnienia zmian danych mających wpływ na wysokość opłaty za gospodarowanie odpadami komunalnymi (np. przystąpienie bądź odstąpienie od zbierania odpadów w sposób selektywny, zmiana ilości działek na terenie rodzinnych ogrodów działkowych, zbycie nieruchomości), należy zaznaczyć **Nowa deklaracja** i podać datę zaistnienia zmiany oraz podać przyczynę złożenia nowej deklaracji;

- w przypadku składania korekty deklaracji złożonej wcześniej (np. błędne dane, błędy rachunkowe) należy zaznaczyć **Korekta deklaracji** oraz pisemnie uzasadnić przyczynę złożenia korekty.

2. Część B. - Składający deklarację

- należy zaznaczyć właściwą formę władania nieruchomością

3. Część C. – Rodzaj podmiotu składającego deklarację

- należy zaznaczyć właściwy podmiot

4. Część D – Dane identyfikacyjne

- w części **D.1.** należy podać dane identyfikacyjne składającego deklarację w przypadku, gdy podmiotem jest osoba fizyczna. Wypełniając deklarację, należy pamiętać o prawidłowym wskazaniu identyfikatora, którym jest numer PESEL. W celu ułatwienia kontaktu z podmiotem można podać również numer telefonu oraz adres e-mail;

- w części **D.2.** należy podać dane identyfikacyjne podmiotu w przypadku, gdy jest inny niż osoba fizyczna. Wypełniając deklarację, należy pamiętać o prawidłowym wskazaniu identyfikatora NIP oraz REGON. W celu ułatwienia kontaktu z podmiotem można podać numer telefonu i adres e-mail;

- w części **D.3.** należy podać adres nieruchomości, na której powstają odpady komunalne. Należy podać numer porządkowy domu (i/lub lokalu), bądź numer geodezyjny działki, w przypadki, gdy nieruchomość nie posiada nr porządkowego.

- w części **D.4.** należy podać adres do korespondencji – należy wypełnić tylko w przypadku, gdy jest on inny niż wskazany w **D.3.**

5. Część E. Ryczałtowa roczna stawka opłaty za gospodarowanie odpadami komunalnymi od nieruchomości, na których znajdują się domki letniskowe lub innych nieruchomości wykorzystywanych na cele rekreacyjno-wypoczynkowe, wykorzystywanych jedynie przez część roku:

- należy wpisać obowiązującą roczną ryczałtową stawkę opłaty za gospodarowanie odpadami komunalnymi od nieruchomości, na których znajdują się domki letniskowe lub innych nieruchomości wykorzystywanych na cele rekreacyjno-wypoczynkowe, wykorzystywanych jedynie przez część roku, ustaloną uchwałą Rady Gminy Suwałki.

6. Część F. - Oświadczenie i podpis osoby składającej deklarację

- należy wypełnić pola „miejscowość” oraz „data”, oraz złożyć czytelny podpis.

7. Część G. Pouczenie

KLAUZULA INFORMACYJNA

Zgodnie z art. 13 ust. 1 i ust. 2 rozporządzenia Parlamentu Europejskiego i Rady (UE) 2016/679 z dnia 27 kwietnia 2016 r. w sprawie ochrony osób fizycznych w związku z przetwarzaniem danych osobowych i w sposób swobodnego przepływu takich danych oraz uchylenia dyrektywy 95/46/WE (Dz.Urz. L 119, s.1) dalej „RODO” informuję Pana/Panią, że:

1. Administratorem Pana/Pani danych osobowych, podawanych w deklaracji o wysokości opłat za gospodarowanie odpadami komunalnymi jest Wójt Gminy Suwałki z siedzibą: ul. Świerkowa 45, 16-400 Suwałki, tel. 875659300, e-mail sekretariat@gmina.suwalki.pl, dane kontaktowe do Inspektora Ochrony Danych – e-mail: iod@gmina.suwalki.pl.

2. Pana/Pani dane osobowe podawane w deklaracji o wysokości opłaty za gospodarowanie odpadami komunalnymi przetwarzane są w celu dokonania wymiaru i poboru obowiązkowej opłaty za gospodarowanie odpadami komunalnymi – na podstawie przepisów ustawy z dnia 13 września 1996 r. o utrzymaniu czystości i porządku w gminach (Dz.U. z 2019 r. poz. 2010 z późn. zm) i ustawy z dnia 29 sierpnia 1997 r. Ordynacja podatkowa (Dz. U. z 2019 poz. 900 z późn. zm.)

3. Dane osobowe podane w deklaracji będą przechowywane przez administratora danych przez okres 5-ciu lat licząc od końca roku, w którym wygaśnie obowiązek podatkowy z tytułu opłaty.

4. Dane nie będą przekazywane do Państw trzecich.

5. Przysługuje Panu/Pani prawo żądania od administratora dostępu do danych osobowych dotyczących jej osoby i innych osób wykazanych w deklaracji, ich sprostowania, usunięcia lub ograniczenia przetwarzania, wniesienie sprzeciwu wobec przetwarzania, a także prawo do przenoszenia danych.

6. Przysługuje Panu- Pani prawo wniesienia skargi do Prezesa Urzędu Ochrony danych Osobowych.

7. Podanie danych osobowych jest wymogiem ustawowym oraz warunkiem załatwienia sprawy, o której mowa w punkcie 2, a osoba, której dane dotyczą, jest zobowiązana do ich podania – niepodanie danych skutkuje niewypełnieniem obowiązku wynikającego z art. 6m ust. 1 i ust. 2 ustawy o utrzymaniu czystości porządku w gminach.

UZASADNIENIE

Zmiana formularzy deklaracji o wysokości opłaty za gospodarowanie odpadami komunalnymi wynika z obowiązku Gmin na podstawie art. 6n ustawy z dnia 13 września 1996 r. o utrzymaniu czystości i porządku w gminach (Dz. U. z 2019 r. poz. 2010 z późn. zm.) polegający na konieczności zapewnienia prawidłowego obliczenia wysokości opłaty za gospodarowanie odpadami komunalnymi, należy dostosować wzory deklaracji do obowiązujących aktów prawa miejscowego.

Załącznik nr 8
do Zarządzenia Nr 108/19
Wójta Gminy Suwałki
z dnia 15 listopada 2019 r.

PROJEKT

**UCHWAŁA NR/...../19
RADY GMINY SUWAŁKI
z dnia listopada 2019 r.**

**w sprawie przyjęcia programu współpracy Gminy Suwałki z organizacjami
pozarządowymi w 2020 rok**

Na podstawie art. 5a, ust. 1 ustawy z dnia 24 kwietnia 2003 r. o działalności pożytku publicznego i o wolontariacie (Dz. U. z 2019 r. poz. 688, poz. 1570) Rada Gminy Suwałki uchwala, co następuje:

§ 1. Przyjmuje się program współpracy Gminy Suwałki z organizacjami pozarządowymi w 2020 rok, stanowiący załącznik do niniejszej uchwały.

§ 2. Wykonanie uchwały powierza się Wójtowi Gminy Suwałki.

§ 3. Uchwała wchodzi w życie po upływie 14 dni od dnia jej ogłoszenia w Dzienniku Urzędowym Województwa Podlaskiego.

Przewodniczący Rady

Marek Jeromin

Uzasadnienie
do uchwały w sprawie przyjęcia programu współpracy Gminy Suwałki z organizacjami
pozarządowymi w 2020 rok

Działając w myśl ustawy o działalności pożytku publicznego i o wolontariacie, samorząd zobowiązany jest do 30 listopada 2019r. przyjąć roczny program współpracy z organizacjami pozarządowymi oraz z innymi podmiotami wymienionymi w art.3 ust. 3 w roku 2020.

Współpraca samorządu z organizacjami pozarządowymi oraz z innymi podmiotami wymienionymi w art.3 ust. 3 cytowanej ustawy może odbywać się poprzez wspieranie i powierzanie realizacji zadań publicznych, wzajemne informowanie się o planowanych kierunkach działalności oraz poprzez inne formy określone w ustawie o pożytku publicznym i o wolontariacie.

Niniejszy program jest wyznaczeniem kierunków współpracy Gminy Suwałki z organizacjami pozarządowymi i z innymi podmiotami wymienionymi w art.3 ust. 3 oraz określa formy i zasady współpracy z tymi organizacjami w roku 2020, wskazuje wysokość planowanych środków i priorytetowe zadania przewidziane do realizacji w ramach programu. Konsultacje w sprawie programu przeprowadzono w terminie 31 października – 07 listopada 2019 r. poprzez zamieszczenie informacji o możliwości zgłaszania uwag do projektu programu na stronie internetowej urzędu, w BIP oraz na tablicy ogłoszeń urzędu.

Załącznik do uchwały nr/..../19
Rady Gminy Suwałki
z dnia listopada 2019r.

**PROGRAM WSPÓŁPRACY GMINY SUWAŁKI
Z ORGANIZACJAMI POZARZĄDOWYMI
w 2020 r.**

GMINA SUWAŁKI



I. WPROWADZENIE

§1

1. Program Współpracy Gminy Suwałki z organizacjami pozarządowymi oraz innymi podmiotami wymienionymi w art.3 ust.3, zwany dalej programem, stanowi element polityki społeczno-finansowej gminy.
2. Program określa zasady, zakres i formy współpracy Gminy Suwałki z organizacjami pozarządowymi w zakresie realizacji zadań publicznych, o których mowa w ustawie z dnia 24 kwietnia 2003 r. o działalności pożytku publicznego i o wolontariacie (t.j. Dz.U. z 2019 poz. 688 z późn. zm.).
3. Współpraca Gminy Suwałki z organizacjami pożytku publicznego odbywa się na zasadach pomocniczości, suwerenności stron, partnerstwa, efektywności, uczciwej konkurencji i jawności.
4. Celem głównym programu jest wykorzystanie i wspieranie aktywności społecznej poprzez współpracę z organizacjami pozarządowymi na rzecz rozwoju Gminy, w tym integracji mieszkańców Gminy Suwałki.
5. Celami szczegółowymi niniejszego programu są:
 - 1) włączenie organizacji w proces świadczenia usług w sferze publicznej;
 - 2) wykorzystanie potencjału i aktywności organizacji pozarządowych w celu zaspokojenia potrzeb mieszkańców Gminy Suwałki.
6. Cele te realizowane będą w szczególności poprzez:
 - 1) określenie kierunków realizacji zadań publicznych;
 - 2) zapewnienie udziału organizacji pozarządowych w realizację zadań publicznych;
 - 3) wykorzystanie potencjału i możliwości organizacji pozarządowych;
 - 4) zwiększenie ilości świadczonych usług publicznych oraz podniesienie ich standardu;
 - 5) obniżenie kosztów realizacji zadań publicznych w wyniku wykorzystania

nieodpłatnej pracy wolontariuszy;

6) zabezpieczenie w budżecie Gminy Suwałki środków finansowych umożliwiających wykonywanie wyżej wymienionych zadań;

7) udzielanie pomocy w pozyskiwaniu środków finansowych pochodzących z różnych źródeł zewnętrznych.

II. POSTANOWIENIA OGÓLNE

§2.

1. Ze strony Gminy Suwałki program realizują:

1) Rada Gminy Suwałki poprzez określenie założeń polityki społecznej i finansowej;

2) Wójt Gminy Suwałki poprzez realizację założeń polityki Rady Gminy, przyznawanie dotacji celowych i inne formy pomocy;

3) Kierownik Referatu ds. Polityki Społeczno-Gospodarczej Urzędu Gminy Suwałki poprzez utrzymywanie bieżących kontaktów pomiędzy samorządem i sektorem organizacji pozarządowych, opiniowanie wniosków pochodzących od tych organizacji, doradztwo w sprawach dotyczących organizacji pozarządowych, dostarczenie informacji organizacjom o innych niż samorządowe źródła finansowania zadań, konsultacje przy opracowywaniu wniosków o dofinansowanie realizacji zadań ze źródeł ponadlokalnych;

4) Referaty Urzędu Gminy Suwałki poprzez bieżącą współpracę z organizacjami pozarządowymi.

2. Ze strony organizacji pozarządowych przy realizacji programu współpracują organizacje pozarządowe i organizacje pożytku publicznego, których działania skierowane są do mieszkańców Gminy Suwałki.

III. ZASADY i FORMY WSPÓŁPRACY

§3.

1. Współpraca Gminy Suwałki z organizacjami pozarządowymi wynika z woli partnerów i opiera się na przyjętych wspólnych zasadach:

1) pomocniczości, która oznacza, że Wójt Gminy zleca realizację zadań publicznych, a organizacje pozarządowe zapewniają ich wykonanie w sposób profesjonalny, terminowy i spełniające oczekiwania odbiorców;

2) suwerenności stron, która oznacza, że partnerzy mają prawo w ramach zawartych umów do samodzielnego wyboru sposobu, metod, czasu i miejsca realizacji zadań oraz osób je realizujących, a także przyjmują na siebie odpowiedzialność za osiągnięcie zaplanowanych efektów;

3) partnerstwa, co oznacza, że partnerzy dążą do kompromisu, uwzględniają zgłoszone uwagi, wyjaśniają rozbieżności, wysłuchują siebie nawzajem, wymieniają poglądy, konsultują pomysły, wymieniają informacje, aktywnie uczestniczą we współpracy;

4) efektywności, która oznacza, że partnerzy uznają za podstawowe kryterium zlecenia zadań publicznych osiąganie maksymalnych efektów z ponoszonych nakładów;

5) uczciwej konkurencji i jawności, co oznacza w szczególności, że partnerzy są rzetelni i uczciwi, działania i procedury są przejrzyste, decyzje są obiektywne, wszyscy potencjalni realizatorzy zadań publicznych mają jednakowy dostęp do informacji i jednakowe możliwości ubiegania się o dotacje i inne rodzaje wsparcia ze strony Gminy Suwałki.

2. Współpraca między Gminą Suwałki a organizacjami pozarządowymi o charakterze wsparcia finansowego może być prowadzona w szczególności przez zlecenie organizacjom pozarządowym realizacji zadań publicznych na zasadach określonych w ustawie o działalności pożytku publicznego i o wolontariacie w formie:

1) powierzenia wykonywania zadań publicznych, wraz z udzieleniem dotacji na finansowanie ich realizacji;

2) wspierania takich zadań, wraz z udzielaniem dotacji na dofinansowanie ich realizacji.

3. Środki finansowe na realizację zadań publicznych mogą być przyznawane:

1) w drodze konkursów ofert o dotacje, ogłaszanych i rozstrzyganych przez Wójta Gminy Suwałki;

2) w drodze pozakonkursowej na zasadach określonych w ustawie o pożytku publicznym i o wolontariacie (t.j. Dz.U. z 2019 poz. 688 z późn. zm.);

3) zakupu potrzebnych usług w trybie i na zasadach przewidzianych w ustawie z dnia 29 stycznia 2004 r. Prawo zamówień publicznych (t.j. Dz. U. z 2019 r. poz. 1843 z późn.zm.);

4) na zasadach i w trybie ustawy z dnia 28 lipca 2005 r. o partnerstwie publiczno- prywatnym (t.j. Dz. U. z 2019 r. poz. 1445 z późn. zm.);

5) na zasadach i w trybie rozporządzenia Rady Ministrów z dnia 04 sierpnia 2016 r. w sprawie Narodowego Programu Zdrowia na lata 2016-2020 (Dz.U. z 2016r. poz. 1492).

4. Współpraca między gminą a organizacjami pozarządowymi może przybierać również formy pozafinansowe w tym:

1) podejmowanie wspólnych działań na rzecz diagnozowania problemów i potrzeb mieszkańców Gminy Suwałki;

2) współpraca przy opracowywaniu i realizacji programów działania na rzecz podnoszenia poziomu życia i szerszego zaspokajania potrzeb mieszkańców Gminy Suwałki;

3) organizowanie otwartych spotkań z organizacjami pozarządowymi;

3) koordynacja działań w celu rozwiązywania problemów społecznych;

4) wypracowanie sprawnego systemu informacji o aktualnie obowiązujących przepisach prawnych oraz źródłach i zasadach pozyskiwania środków na realizację projektów i zadań;

5) promocja najskuteczniejszych i efektywnych działań realizowanych przez

organizacje pozarządowe na rzecz rozwiązywania problemów społecznych i zaspokajania potrzeb mieszkańców Gminy Suwałki;

6) wspólne realizacje działań promujących Gminę Suwałki;

7) inne działania wpływające na rozwój i podnoszenie jakości życia społecznego mieszkańców Gminy Suwałki.

***IV. PRIORYTETOWE ZADANIA REALIZOWANE W 2020 R.
WE WSPÓŁPRACY Z ORGANIZACJAMI POZARZĄDOWYMI
I INNYMI PODMIOTAMI REALIZUJĄCYMI
ZADANIA POŻYTKU PUBLICZNEGO***

§4.

1. W sferze dotyczącej oświaty i kultury podejmowane będą działania w zakresie:

1) podtrzymywania polskiej tradycji narodowej, pielęgnowania polskości oraz rozwoju świadomości narodowej, obywatelskiej i kulturowej – organizacja konkursów, koncertów, wystaw i imprez nawiązujących do tradycji narodowej;

2) popularyzacja kultury tzw. wysokiej poprzez organizację koncertów, spotkań, wernisaży i innych wydarzeń kulturalnych;

3) wspierania i promocji twórczości oraz lokalnych działań i inicjatyw kulturalnych;

4) wspieranie i popularyzacja nauki, edukacji, oświaty i wychowania;

5) upowszechnianie książki i czytelnictwa, promowanie kultury słowa;

6) organizacja zajęć pozaszkolnych i pozalekcyjnych w zakresie kultury i oświaty, jako rozwój zainteresowań;

7) popularyzacja kultury i dziedzictwa kulturowego regionu poprzez organizację wydarzeń kulturalnych ze szczególnym uwzględnieniem zabytków na terenie gminy;

8) promowanie uzdolnionych dzieci i młodzieży, osób dorosłych oraz aktywnie działających stowarzyszeń i organizacji pozarządowych poprzez

przyznawanie nagród i wyróżnień w zakresie kultury oraz organizacje innych wydarzeń.

2. W sferze kultury fizycznej i sportu podejmowane będą działania z zakresu:

- 1) organizowania zajęć sportowych dla dzieci i młodzieży;
- 2) popularyzacja walorów rekreacji ruchowej;
- 3) organizowanie zajęć, zawodów i imprez sportowo-rekreacyjnych;
- 4) wspieranie organizacji zawodów dzieci i młodzieży i imprez sportowo-rekreacyjnych o zasięgu lokalnym, regionalnym, ogólnopolskim i międzynarodowym;
- 5) udział dzieci i młodzieży w zawodach i imprezach sportowo-rekreacyjnych o zasięgu lokalnym, regionalnym, ogólnopolskim i międzynarodowym;
- 6) wspieranie upowszechniania sportu wśród osób niepełnosprawnych, między innymi poprzez organizowanie spartakiad dzieci niepełnosprawnych, szkoleń i zawodów oraz sportowych imprez integracyjnych;
- 7) wspieranie współpracy międzynarodowej klubów sportowych;
- 8) organizacja obozów letnich i zimowych, zawodów, turniejów, wyjazdów szkoleniowych oraz udział w turniejach, zawodach oraz szkoleniach na terenie gminy i poza nią;
- 9) promowanie dzieci i młodzieży uzdolnionych sportowo, klubów i stowarzyszeń oraz organizacji sportowych poprzez przyznawanie nagród i wyróżnień w zakresie sportu oraz organizację innych wydarzeń;
- 10) organizacja innych imprez o charakterze sportowym, w tym współzawodnictwa sportowego ochotniczych straży pożarnych.

3. W sferze rozpowszechniania turystyki poprzez:

- 1) wspieranie organizacji imprez z zakresu turystyki aktywnej i specjalistycznej (regat, rajdów pieszych i rowerowych, spływów kajakowych, itp.) oraz innych imprez promujących turystyczne walory regionu;

- 2) wspieranie działań z zakresu turystyki wodnej i ratownictwa;
- 3) wspieranie działań promujących turystykę w Gminie Suwałki, w tym wspomaganie działalności punktów informacji turystycznej;
- 4) wspieranie rozwoju turystyki w Gminie Suwałki poprzez wykorzystanie dostępnych form i narzędzi rozwoju.
- 5) wspieranie działań mających na celu rozwój ogólnodostępnej infrastruktury turystycznej i okołoturystycznej, w tym m.in. małej architektury, plaż, boisk, pomostów, itp., które będą wykorzystywane na organizację wydarzeń z udziałem mieszkańców Gminy Suwałki.

4. W sferze dotyczącej zdrowia i polityki społecznej podejmowane będą następujące działania (dopuszcza się tryb ogłaszania konkursów określony w ustawie o zdrowiu publicznym):

- 1) wspieranie działań mających na celu udzielenie pomocy rzeczowej rodzinom i osobom znajdującym się w trudnej sytuacji życiowej w szczególności poprzez organizację paczek żywnościowych, artykułów szkolnych oraz środków czystości;
- 2) promocja i ochrona zdrowia poprzez organizowanie badań okresowych;
- 3) wspieranie działań minimalizujących skutki zaburzeń rozwojowych osób niepełnosprawnych poprzez min.: wsparcie rozwoju osób z niepełnosprawnością poprzez zajęcia rewalidacyjno-wychowawcze oraz inne formy wsparcia;
- 4) wspieranie wielokierunkowych form walki ze skutkami schorzeń fizycznych i psychicznych min. poprzez tworzenie grup wsparcia zdrowia psychicznego i inne formy;
- 5) wspieranie działań rehabilitacyjnych na rzecz osób niepełnosprawnych;
- 6) działalność edukacyjna w zakresie zasad udzielania pierwszej pomocy;
- 7) organizowanie spotkań i treningów dotyczących przeciwdziałania agresji;

8) promowanie zdrowego stylu życia, w tym inicjatyw na rzecz przeciwdziałania otyłości i chorób cywilizacyjnych;

9) inne zadania wynikające z Narodowego Programu Zdrowia na lata 2016-2020.

5. W zakresie realizacji Gminnego Programu Rozwiązywania Problemów Alkoholowych na 2020 rok poprzez (dopuszcza się tryb ogłaszania konkursów określony w ustawie o zdrowiu publicznym):

1) realizację programów profilaktycznych i terapeutycznych, szczególnie dla dzieci i młodzieży, w tym związanych z uzależnieniami;

2) wspieranie działań świetlic środowiskowych dla dzieci i młodzieży z rodzin dysfunkcyjnych;

3) zapewnienie dzieciom i młodzieży dostępu do pozalekcyjnych zajęć sportowych i programów edukacyjno-profilaktycznych promujących zdrowy styl życia oraz uczących umiejętności potrzebnych do życia bez alkoholu;

4) przeciwdziałanie alkoholizmowi;

5) zapewnienie dostępności i zwiększanie skuteczności programów terapeutycznych dla osób uzależnionych i członków ich rodzin oraz procedur interwencyjno-korekcyjnych wobec osób nadużywających alkoholu;

6) zapewnienie dostępności i zwiększanie skuteczności programów interwencji społeczno-prawnych i pomocy psychologicznej służącej przeciwdziałaniu przemocy w rodzinie;

7) wspieranie działań podejmowanych przez organizacje pozarządowe i inne organizacje, ukierunkowanych na zapobieganie lub zmniejszanie szkód związanych z alkoholem oraz zapobieganie wykluczeniu społecznemu osób uzależnionych;

8) organizację czasu wolnego dzieci i młodzieży poprzez organizację wycieczek letniego i zimowego z elementami profilaktyczno-socjoterapeutycznymi w formie półkolonii i obozów;

9) inne zadania wynikające z Narodowego Programu Zdrowia na lata 2016-2020.

6. W zakresie realizacji Gminnego Programu Profilaktyki i Przeciwdziałania Narkomanii na 2020 rok poprzez (dopuszcza się tryb ogłaszania konkursów określony w ustawie o zdrowiu publicznym):

1) zwiększenia dostępności pomocy terapeutycznej i rehabilitacyjnej dla osób uzależnionych i osób zagrożonych uzależnieniem poprzez: współudział w finansowaniu działań terapeutycznych w placówkach odwykowych, w ramach którego można dofinansować program terapeutyczny;

2) udzielania rodzinom, w których występują problemy narkomanii, pomocy psychospołecznej i prawnej polegającej na:

a) prowadzenia profilaktycznej działalności informacyjnej, edukacyjnej oraz szkoleniowej w zakresie rozwiązywania problemów dotyczących narkomanii, w szczególności dla dzieci i młodzieży, w tym prowadzenie zajęć sportowo-rekreacyjnych oraz innych form realizowanych w ramach programów opiekuńczo - wychowawczych i socjoterapeutycznych poprzez m.in.:

b) organizowanie spotkań ze specjalistami ds. narkomanii - szkolenia, warsztaty,

c) organizowanie przedstawień profilaktycznych w szkołach,

d) udział uczniów w przedstawieniach teatrów profilaktycznych,

e) promocja zdrowego stylu życia poprzez zajęcia sportowe w szkołach,

f) organizowanie czasu wolnego, pozalekcyjnego - kółka zainteresowań realizujące program profilaktyki,

g) działania profilaktyczne prowadzone przez szkoły: spotkania specjalistów z dziećmi, młodzieżą, rodzicami, nauczycielami, wyjazdy na imprezy, organizowanie konkursów plastycznych i literackich o tematyce antynarkotykowej,

h)diagnozowanie sytuacji rodzinnej dziecka, gdzie wystąpiłby problem narkomanii.

- 3) wspomaganie działań instytucji, organizacji pozarządowych i innych podmiotów (fizycznych i prawnych), służących rozwiązywaniu problemów związanych z narkomanią w ramach programów realizowanych przy udziale gminy;
- 4) udzielania pomocy społecznej osobom uzależnionym i rodzinom osób uzależnionych dotkniętym ubóstwem i wykluczeniem społecznym poprzez wykorzystanie pracy socjalnej i kontraktu socjalnego obejmującego m.in.:
 - a) dofinansowanie obozów terapeutycznych prowadzonych według określonego programu terapeutycznego w zakresie uzależnień od narkotyków,
 - b) podejmowanie działań informacyjnych wśród rodziców,
- 5) inne zadania wynikające z Narodowego Programu Zdrowia na lata 2016-2020.

V. ŚRODKI FINANSOWE NA REALIZACJĘ PROGRAMU

§5.

1. Środki finansowe na realizację programu na dzień przyjęcia programu wynoszą nie mniej niż 107 000,00 zł¹ i zostaną zabezpieczone w budżecie Gminy Suwałki na 2020 r.
2. W ciągu roku budżetowego środki finansowe na realizację zadań publicznych mogą ulec zmianie w zależności od możliwości budżetowych Gminy oraz zgłaszanych przez organizacje pozarządowe inicjatyw społecznych i uznania ich celowości.

VI. SPOSÓB REALIZACJI PROGRAMU

§6.

1. Program realizowany będzie w 2020 r.

¹ wysokość środków założona w planie wydatków projektu budżetu Gminy Suwałki na 2020 r. i może ulec zmianie.

2. Wójt Gminy Suwałki powoła Komisję Konkursową po upływie terminu składania ofert, wyznaczając przewodniczącego Komisji.
3. W skład Komisji wchodzić będzie nie więcej niż 6 osób, w tym nie więcej niż 2 osoby reprezentujące organizacje pozarządowe. Jeżeli żadna osoba z organizacji pozarządowych nie wyrazi chęci uczestniczenia w pracach Komisji, Komisja może pracować bez udziału reprezentantów organizacji pozarządowych.
4. Wójt Gminy Suwałki zaprasza do pracy w komisji osoby będące członkami organizacji pozarządowych, które nie złożyły oferty w konkursie.
5. Wójt Gminy może zaprosić do pracy w komisji, jako doradców, osoby posiadające specjalistyczną wiedzę w sferze zadań objętych konkursem.
6. Wójt Gminy może powołać jedną komisję do organizacji wszystkich konkursów lub do każdego konkursu powoływać nową komisję.
7. Posiedzenia Komisji zwołuje jej Przewodniczący.
8. Komisja opiniuje złożone oferty w otwartych konkursach ofert ogłoszonych przez Wójta Gminy Suwałki.
9. Opiniowanie ofert dokonywana będzie w następujący sposób:
 - 1) dla każdej oferty podlegającej opiniowaniu, komisja konkursowa wypełnia indywidualną kartę oceny oferty, określającą stanowisko komisji konkursowej;
 - 2) komisja konkursowa dokonuje oceny złożonych ofert w terminie i według kryteriów określonych w ogłoszeniu o otwartym konkursie ofert, sporządzając na podstawie opinii członków komisji, stanowisko komisji;
 - 3) w trakcie opiniowania każdej oferty stanowisko komisji podejmowane jest na zasadzie konsensusu.;

- 4) w przypadku braku zgodności wszystkich stron uczestniczących w posiedzeniu komisji konkursowej, informacja o tym zamieszczona jest w protokole;
 - 5) nie wszystkie oferty zaopiniowane pozytywnie przez komisję muszą uzyskać środki finansowe z budżetu Gminy;
 - 6) komisja konkursowa sporządza i przedstawia Wójtowi protokół wraz z propozycją wyboru ofert i wysokością dotacji na realizację zadań publicznych;
 - 7) protokół podpisują wszyscy członkowie komisji dokonujący oceny;
 - 8) komisja konkursowa jest organem opiniodawczo-doradczym w zakresie opiniowania wniosków o uzyskanie środków finansowych. Jej decyzja nie jest wiążąca dla organu ogłaszającego konkurs.
10. Ostatecznego wyboru najkorzystniejszych ofert wraz decyzję o wysokościach kwot przyznanych dotacji dokonuje Wójt.

VII. POSTANOWIENIA KOŃCOWE

§7.

1. Konsultacje w sprawie zgłaszania uwag do Programu prowadzone są drogą elektroniczną lub osobiście w referacie polityki społeczno-gospodarczej Urzędu Gminy Suwałki (pok. Nr 114, 115) ul. Świerkowa 45 w Suwałkach.
2. Informacja o sposobie tworzenia programu i o przebiegu konsultacji.
3. Program został utworzony na podstawie dotychczasowej praktyki, przy wykorzystaniu uwag środowisk społecznych.
4. Konsultacje w sprawie Programu przeprowadzono w terminie od 31 października do 07 listopada 2019r. poprzez zamieszczenie informacji o możliwości zgłaszania uwag do projektu programu na stronie internetowej urzędu, w BIP oraz na tablicy ogłoszeń Urzędu Gminy.

5. Sprawozdanie z realizacji Programu Wójt Gminy Suwałki przedłoży Radzie Gminy Suwałki w terminie do 31 maja 2021r.

PROJEKT

**UCHWAŁA NR/...../19
RADY GMINY SUWAŁKI**

z dnia listopada 2019 r.

w sprawie ustalenia szczegółowych zasad ponoszenia odpłatności za pobyt w ośrodkach wsparcia i mieszkaniach chronionych

Na podstawie art. 18 ust. 2 pkt 15, art. 40 ust. 1 i art. 41 ust. 1 ustawy z dnia 8 marca 1990 r. o samorządzie gminnym (Dz.U. z 2019 r. poz. 506, poz. 1309, poz. 1571, poz. 1696, poz. 1815) oraz art. 97 ust. 5 ustawy z dnia 12 marca 2004 r. o pomocy społecznej (Dz. U. z 2019 r. poz. 1507, poz. 1622, poz. 1690, poz. 1818) Rada Gminy Suwałki uchwała, co następuje:

§ 1. Ustala się szczegółowe zasady ponoszenia odpłatności za pobyt w ośrodkach wsparcia i mieszkaniach chronionych dla mieszkańców Gminy Suwałki.

§ 2. 1. Pobyt osoby skierowanej do ośrodka wsparcia lub mieszkania chronionego jest odpłatny.

2. Gmina Suwałki pokrywa część kosztów pobytu osoby skierowanej, które stanowią różnicę pomiędzy średnim miesięcznym kosztem utrzymania w ośrodku wsparcia lub mieszkaniu chronionym a opłatą uiszczaną przez osobę tam umieszczoną.

§ 3. W przypadku, gdy pobyt osoby skierowanej w ośrodku wsparcia lub mieszkaniu chronionym nie obejmuje pełnego miesiąca kalendarzowego, opłatę za pobyt oblicza się proporcjonalnie do liczby dni pobytu, dzieląc kwotę opłaty przez liczbę dni w danym miesiącu i mnożąc przez liczbę dni pobytu.

§ 4. Odpłatność za pobyt w ośrodku wsparcia lub mieszkaniu chronionym jaką ponosi osoba skierowana nie może być wyższa niż dochód tej osoby, ustalony na podstawie ustawy z dnia 12 marca 2004 r. o pomocy społecznej.

§ 5. Osoby skierowane na pobyt do schroniska dla osób bezdomnych lub schroniska dla osób bezdomnych z usługami opiekuńczymi, ponoszą odpłatność zgodnie z poniższą tabelą:

| Dochód według kryterium dochodowego określonego w art. 8 ust. 1 ustawy o pomocy społecznej, wyrażony w % | Wysokość odpłatności liczona w % od dochodu osoby samotnie gospodarującej lub dochodu na osobę w rodzinie za miesięczny koszt pobytu w schronisku dla osób bezdomnych | Wysokość odpłatności liczona w % od dochodu osoby samotnie gospodarującej lub dochodu na osobę w rodzinie za miesięczny koszt pobytu w schronisku dla osób bezdomnych z usługami opiekuńczymi |
|--|---|---|
| do 100 % | 30% | 50% |
| powyżej 100% do 250% | 50% | 60% |

| | | |
|--------------|-----|-----|
| powyżej 250% | 70% | 70% |
|--------------|-----|-----|

§ 6. Osoby skierowane na pobyt do ośrodka wsparcia lub mieszkania chronionego, których dochód przekracza wysokość kryterium dochodowego ustalonego zgodnie z art. 8 ust. 1 ustawy o pomocy społecznej, ponoszą odpłatność na zasadach określonych w poniższej tabeli:

| Dochód według kryterium dochodowego określonego w art. 8 ust. 1 ustawy o pomocy społecznej, wyrażony w % | Wysokość odpłatności liczona w % od dochodu osoby samotnie gospodarującej lub dochodu na osobę w rodzinie za miesięczny koszt pobytu |
|--|--|
| powyżej 100% do 150% | 30% |
| powyżej 150% do 200% | 40% |
| powyżej 200% do 250% | 60% |
| powyżej 250% | 70% |

§ 7. Traci moc uchwała Nr XX/168/16 Rady Gminy Suwałki z dnia 26 lipca 2016 r. w sprawie ustalenia szczegółowych zasad ponoszenia odpłatności za pobyt w ośrodkach wsparcia udzielających schronienia osobom tego pozbawionym, w tym osobom bezdomnym, które ostatnie stałe miejsce zameldowania posiadały na terenie Gminy Suwałki (Dz. Urz. Woj. Podlaskiego poz. 3220, poz. 3522).

§ 8. Wykonanie uchwały powierza się Wójtowi Gminy Suwałki.

§ 9. Uchwała wchodzi w życie po upływie 14 dni od dnia ogłoszenia w Dzienniku Urzędowym Województwa Podlaskiego.

Przewodniczący Rady

Marek Jeromin

Uzasadnienie

W związku z zmianą ustawy z dnia 12 marca 2004 r. o pomocy społecznej i dodaniem do art. 97 ust. 1a w sprawie ponoszenia odpłatności przez osoby bezdomne skierowane do schroniska dla osób bezdomnych i schroniska dla osób bezdomnych z usługami opiekuńczymi, których dochód nie przekracza kryterium dochodowego określonego w art. 8 ust. 1 ustawy o pomocy społecznej, tj. jeżeli dochód osoby samotnie gospodarującej lub dochód na osobę w rodzinie nie przekracza kwoty kryterium dochodowego, opłata nie może być wyższa niż 30% dochodu osoby samotnie gospodarującej lub dochodu na osobę w rodzinie osoby skierowanej do schroniska dla osób bezdomnych, a w przypadku schroniska dla osób bezdomnych z usługami opiekuńczymi nie może być wyższa niż 50% tego dochodu.

W związku z powyższym zasadne jest podjęcie uchwały w sprawie ustalenia zasad ponoszenia odpłatności za pobyt w schronisku dla osób bezdomnych i w schronisku dla osób bezdomnych z usługami opiekuńczymi.

